El Enfoque de Fuerteventura

ABRIL 2022 || Año XIV || nº171 || Edición Gratuita

EL PERIÓDICO DE TU ISLA

Blas Acosta, Nira Fierro y Héctor Gómez.

Blas Acosta: “Lo que sí hará el PSOE en 2023 es cumplir con los acuerdos que pacta”

Mónica Quintero
PUERTO DEL ROSARIO

El recientemente reelegido secretario general de los socialistas en Fuerteventura, Blas Acosta, calienta motores para la cita con las urnas que tendrá lugar en poco más de un año. A priori no traza líneas rojas, pero realiza una declaración de intenciones: “erradicar situaciones como las que se están viviendo en esta legislatura”.

▸Página 23

AMF Tuineje traslada las peleas políticas al escenario del Festival Tran Tran

▸Página 10 y 11

Juan Jiménez: “En algún momento me he arrepentido de no ser más intervencionista”

▸Página 7

Fuerteventura

Los sectores del transporte y primario, principales afectados por la crisis económica en la Isla

▸Páginas 14 y 15

DURANTE TODO EL AÑO BENEFICIATE DE NUESTROS

Cursos Intensivos, CAP y ADR

“Infórmate de nuestros Intensivos en 8 horas”

AUTOESCUELA CARMELO

Puerto del Rosario - Gran Tarajal - Corralejo - Morro Jable

Lo Último

Pájara sancionará a quienes depositen escombros y enseres fuera de los puntos limpios

Redacción
PÁJARA

La Concejalía de Servicios Públicos del Ayuntamiento de Pájara recuerda a la ciudadanía sureña la importancia de utilizar los puntos limpios habilitados por el Consistorio para deshacerse de escombros y diferentes enseres, con el objetivo de preservar la imagen, el entorno y la limpieza del Municipio.

El alcalde de Pájara, Pedro Armas, insistió en que la Ordenanza Municipal dedicada a la limpieza estipula que "todos los habitantes de Pájara están obligados en lo que concierne a la limpieza del municipio, a observar una conducta encaminada a evitar y prevenir la suciedad", por lo que "los vecinos y vecinas tenemos que trabajar conjuntamente para mantener una buena imagen de nuestro entorno".

Las infracciones por depositar escombros y enseres en lugares no habilitados para este fin conlleva sanciones de hasta 300 euros. "Hemos interpuesto varias denuncias en las últimas semanas que acabarán en multas para las personas que desoyen la Ordenanza y que contribuyen a ensuciar el Municipio", destacó el alcalde, quien adelantó que "serán sancionados los que entreguen a los servicios de recogida residuos distintos a los señalados para cada servicio, así como los que depositen los desechos fuera de los contenedores o en un elemento de contención distinto al expresamente señalado en cada caso por los servicios municipales".

Desde el Ayuntamiento hacen igualmente un llamamiento para que las personas sigan desarrollando el hábito de reciclar.

■ El alumnado del CEIP Pablo Neruda participa en la suelta de los reptiles

Liberan tres ejemplares de tortuga accidentadas

Redacción
PUERTO DEL ROSARIO

El Área de Sostenibilidad Medioambiental del Cabildo de Fuerteventura ha liberado estos días tres ejemplares de tortuga boba (*Caretta caretta*) en Playa Blanca, en Puerto del Rosario. La suelta se desarrolló con la presencia de escolares del CEIP Pablo Neruda.

Con el título 'De Vuelta a casa', la actividad se enmarca dentro del programa de educación ambiental 'Conocer Para Proteger' de la Consejería. "El objetivo de este tipo de actividades es concienciar sobre la protección de la naturaleza mediante la liberación de fauna accidentada y recuperada", señaló la consejera del Área, Lola García.

El alumnado del CEIP Pablo Neruda junto a una de las tortugas.

Los ejemplares de tortuga fueron hallados en diferentes puntos de la geografía majorera. El primero de los mismos fue recogido por pescadores cerca del muelle de Morro Jable. Llegó con una gran cantidad de redes enredadas en la aleta delantera izquierda e indicios de necrosis. Se encontraba en un estado de deshidratación y anémico. La segunda tortuga fue encontrada en Grandes Playas de Corralejo, tras una llamada ciudadana al 112. Llegó al Centro de Recuperación con un enmallamiento con rafia, que ejercía una gran compresión en aleta delantera izquierda. El tercer ejemplar fue hallado por deportistas acuáticos en el entorno del muelle de Morro Jable.

Biofragmentos Majoreros

El Arte... de la Guerra (Crónica Carnavalera)

FELIPE MORALES

A según se ha sabido ayer, gracias a un documento infiltrado por una de las cañerías rotas del Consorcio Insular de Aguas (CIA), el tema del carnaval de este año en Puerto del Rosario iba a ser inicialmente "Bagdad". Con objeto de ir recreando la ambientación apropiada para tales fechas, en dicho informe se daban instrucciones a los operarios del Ayuntamiento para que abrieran zanjas en un montón de calles de la capital, reventando asfaltos, aceras y alcantarillas en todos y cada uno de los barrios sin tino ninguno. Se daba también la orden de que se mantuvieran intactos los socavones ya existentes desde hacía años para contribuir a ese efecto realista, que se asemejara a una ciudad en plena batalla. El modelo era el de la ciudad libanesa de Beirut, debido a su similitud con Puerto Cabras, y se adjuntaba en el informe una foto de la misma obtenida por Google Maps en 1985, recién terminada la guerra.

El Ayuntamiento había solicitado la colaboración del Cabildo, que participaría activamente con cortes de agua frecuentes y largos en todos los hogares y comercios. También prestarían su ayuda el gobierno estatal y algunas multinacionales del petróleo y la electricidad, que subirían los precios de los combustibles y de la luz, aunque para ello tuvieran que hacerlo también en el resto del país, evitando así que se levantaran sospechas entre los majoreros.

Sin embargo, una concejala del consistorio capitalino pasó una copia de este documento, previamente manipulado, a los ediles del resto de ayuntamientos insulares; había borrado con tipex la palabra "carnaval" con la intención de hacerles creer que se trataba de un verdadero plan de guerra para toda la isla capitaneado por el alcalde, instándoles a presentar mociones de censura en cadena para evitarlo. Ella se ofrecía amablemente para presidir una *"confederación de municipios por la paz"*, que culminaría con su candidatura a la presidencia del Cabildo.

Los cinco alcaldes no capitalinos de la isla reaccionaron al conocer la alarmante noticia del falso documento. Aprobaron en plenos de urgencia la puesta en marcha de medidas extremas: el alcalde de Pájara ordenó volver a levantar la pared que dividía a la isla en dos reinos en el tiempo de los guanches, creando la *Península Independiente de Jandía*. Por su parte, la alcaldesa de Tuineje estableció unilateralmente la capitalidad de la isla en su municipio, trasladando la sede a la localidad más poblada, que ahora pasaría a denominarse *Gran Tran Tran*. El alcalde de Antigua calificó esta idea de auténtica payasada, pero ante el temor de quedarse aislado o ser absorbido por alguno de los dos ayuntamientos colindantes, decidió atacar a Tuineje enviando todo el ganado disponible desde el frente de Pozo Negro, bajo la denominación de *4ª División de Infantería de Cabras y Carneros*, que puso en guardia hasta a los ingleses de la Batalla de Tamasite. Betancuria se declaró neutral, como Suiza, con la intención de quedarse con los escombros de la guerra para exponerlos en su museo. Finalmente, la corporación municipal de La Oliva organizó un ejército de casi 6000 partisanos (incluyendo a los no empadronados), al que la alcaldesa bautizó como *La Brigada Mascarpone*.

El conflicto llegó a su punto álgido cuando desde el muelle de la capital los buques Aída Blu y Mein Schiff, equipados con misiles de crucero no se sabe por quién, lanzaron dos guirres contra los molinos eólicos del Time, que tuvieron que parar motores.

El director de Los Gambusinos decretó situación de "Máxima Alerta Carnavalera" y les regaló a todos un juego de "Hundir La Flota" para que se relajaran un poquito, y se ordenó una investigación independiente dirigida por el Área de Maternidad del Hospital Insular para intentar aclarar quién había sido la madre de todas las batallas. Un ginecólogo que estaba haciendo su turno reveló haber descubierto el documento manipulado cuando la concejala conspiradora fue a su consulta para hacerse la revisión anual y se lo dejó olvidado. Un urólogo contrastó el documento original con los concejales machos y todo quedó aclarado. La comisión de fiestas optó entonces por que el tema del carnaval fuera "El Arte". Un concejal preguntó: ¿El arte de la guerra, de Sun Tzu? El alcalde le replicó: ¿¡pero tú eres bobo!?

■ Durante siete meses los trabajadores y trabajadoras realizaron labores de embellecimiento mientras ampliaban sus estudios

45 personas culminan con éxito su formación y capacitación con 'Puerto Brilla III'

PUERTO DEL ROSARIO

El Ayuntamiento de Puerto del Rosario ha clausurado este martes el proyecto 'Puerto Brilla III' tras siete meses en los que 45 trabajadores y trabajadoras, mayores de 45 años y que se encontraban en situación de desempleo de larga duración, pudieron realizar distintas labores de limpieza, adecentamiento y embellecimiento en los distintos pueblos y en la ciudad, al mismo tiempo que pudieron formarse en competencias clave que le facilitaran el acceso a la obtención de certificados de profesionalidad de nivel 2, y /o para facilitar el acceso a la obtención en graduado en Educación Secundaria Obligatoria (ESO).

Estos trabajadores y trabajadoras recibieron en el salón de actos del Centro Insular de Juventud unas palabras de agradecimiento por su participación y un diploma a cada uno a cargo de las diferentes autoridades, entre ellas, el alcalde capitalino, Juan Jiménez; el concejal de Desarrollo Local y promotor del proyecto Puerto Brilla III, David Perdomo; la consejera de Empleo del Cabildo, Lola García; el concejal de Obras y Servicios, José Juan Herrera; y la concejala de Contratación y Personal, Peña Armas.

Durante los siete meses, los trabajadores y trabajadoras de 'Puerto Brilla III' estuvieron acompañados por un equipo técnico constituido por cuatro docentes y un administrativo que desarrollaba las distintas acciones de coordinación y formación en competencias clave y tareas administrativas propias del proyecto.

Además, los alumnos y alumnas superaron muy satisfactoriamente los exámenes de formación en competencias clave.

Foto de familia de los 45 beneficiarios de 'Puerto Brilla III' junto a las autoridades políticas.

Entre las tareas de limpieza y embellecimiento realizadas destacan el mantenimiento de solares, vías públicas, limpieza de zonas de residuos de diferentes pueblos y barrios, parques, jardines, playas y diferentes instalaciones públicas de Puerto del Rosario.

El Enfoque

El mentidero

-Por ahí escuché que un grupo de zoólogos había empezado a redactar un catálogo de especies raras de Fuerteventura-, decía uno de nuestros tertulianos, justo cuando me acercaba a ese rincón tan particular donde se analiza todo lo que acontece en tierras majoreras. -¡Qué interesante! ¿Y han descubierto algún ejemplar que sea reseñable?-, preguntó el otro. -Bueno, todavía están en fase de observación, pero ya son capaces de detectar algunos rasgos característicos de la fauna inventariada. Por ejemplo, uno de los animales que ya han estudiado en profundidad es un individuo macho de la especie *Desequilibrista avariciosus depredadorensis*, que se caracteriza por ser infiel a los pactos y acuerdos alcanzados con otras especies y provocar constantes episodios de deslealtad. Los zoólogos lo definen como manipulador y gandul, motivo este último por el que tiene que justificar su existencia creando humo y vendiendo la gestión que realizan las otras especies con las que se ha asociado. Dicen también que es de memoria selectiva porque gran parte de las veces se olvida de que ha estado al frente de sus áreas no uno sino tres años, en los que no ha hecho nada. Tiene un buche de gran tamaño y su aparato digestivo es de gran aguante, porque se nutre de la crispación que él mismo crea para desviar la atención sobre su falta de gestión. En este punto también han observado que repite mucho la frase "no quiero entrar en polémica", siendo esta la entradilla que utiliza justo al inicio de esos momentos de violencia verbal. Según los zoólogos, al individuo macho de *Desequilibrista avariciosus depredadorensis* se lo puede ver en varias posturas, pero con la que se encuentra más cómoda es con las manos abiertas (palmas hacia arriba) en señal de oración. Cuando adopta esa postura, las otras especies asociadas a él rezan en silencio su propia plegaria para que no les venga con un discursito de media hora diciendo lo bien que lo hace. Y lo más llamativo es que, cuando se lo deja en su entorno natural y salvaje, se lo puede ver incluso vestido de pirata-. -¡Vaya, pues sí que es particular esta especie! ¿Y dónde dice que se cría?-. -En Gran Tarajal, amigo, en Gran Tarajal-.

El año del sapo

ANDRÉS BRIANSÓ

El año 2022, año del tigre en el calendario chino, se está convirtiendo en un año especialmente convulso, incluso para estos tiempos de pandemia. Sin embargo, el bravo felino se convierte en Fuerteventura en el año de un animal mucho menos lustroso, el año del sapo, todos los sapos que CC-PP están tragando por mantenerse en el Gobierno insular. Ese gran sapo interesado solamente en su permanencia en la Presidencia a costa de lo que sea y de quien sea, sin objetivo común, ni plan de progreso serio, ni con mínimo interés en necesidades perentorias de una isla y de una población en una situación gravísima.

Las áreas que gestiona el actual presidente han aumentado en 11 millones de euros, pero el presupuesto total solo sube poco más de 1 millón de euros. ¿Cómo se consigue esto? Pues lamentablemente restando dinero de otras partidas fundamentales.

El precio de subir 11 millones de euros para que se gasten a capricho de Sergio Lloret ha sido reducir: 2 millones y medio la sección de Dependencia, Discapacidad, Mayores y Drogodependencia; casi 2 millones 200 mil euros menos para el Sector Primario; 1 millón 600 mil euros menos en Cultura; 1 millón y medio menos para Deportes; 1 millón menos para Industria, Artesanía y Comercio; 200 mil euros menos para Transporte y Accesibilidad. Podemos seguir contando con más reducciones en las secciones de Aguas, Participación Ciudadana, Nuevas Tecnologías, Cooperación al Desarrollo, etc.

Entre tanta bajada avergüenza observar que el actual presidente se inventa una partida, esta vez ni más ni menos que de 112.000 euros, para publicidad y propaganda del Gabinete de Presidencia. Una auténtica indecencia.

Un año antes, PP-CC, los ahora secundarios en las fotos del omnipresente Lloret, criticaban las cuentas anteriores diciendo que"el presupuesto insular tendría que valer para atender a las necesidades de las familias más vulnerables, esa debería de ser la prioridad". Lamentamos que no sean consecuentes con sus propias palabras y que probablemente esto suceda en gran medida por su sometimiento a un presidente omnipotente que gestiona desde sus áreas directamente más de un 40% de estas cuentas, es decir, más de 55 millones de euros. Y 55 millones son muchos primos a los que contratar... que es el objetivo principal de todo esto: enchufar para seguir enchufados.

El cambio de dirección tomado por este gobierno de conveniencia es errático en general y bochornoso en lo particular. Inauguran, presentan y, sobre todo, se fotografían en actos de eventos o proyectos preparados por la corporación anterior que ellos mismos criticaban con tesón. Mientras, avanzan en un modelo de bloque y hormigón, ya sea en forma de puentes oníricos o de modelos turísticos desfasados. Como decía el tristemente desaparecido artista majorero Ancor Betancor "obsesionados con el piche aquellos necios que teniendo la belleza enfrente, buscan lejos"

Es necesario comenzar a construir desde ya mismo alternativas a todo este despropósito, tender puentes para facilitar la posibilidad de encuentro entre aquella gran mayoría que sigue soñando con una Fuerteventura sin residuos en sus paisajes ni en sus prácticas políticas. Libre de aquellos que perpetúan la triste imagen del cacique que gobierna para los suyos, que intercambia votos por viajes de picón y sueña con convertir las Dunas de Corralejo en Benidorm y a sí mismo en el Gil y Gil de Tuineje.

Es imprescindible en estos momentos de incertidumbre reunir nuevas fuerzas, buscar consensos de sentido común y forjar proyectos superadores de errores pasados y de complejos de novatos, que recojan la mayoría de las sensibilidades, tendiendo puentes en temas fundamentales que nos deberían unir y no enfrentar a todas aquellas personas que seguimos convencidas de que es necesario un modelo de isla sostenible y solidaria.

CANDELARIA UMPIÉRREZ

Un municipio sin Plan General, sin iniciativa, sin nada

Muchas veces, a la ciudadanía le cuesta entender cuando los políticos hablamos de temas técnicos, como el planeamiento o la economía. Pero, por ese mismo motivo, tenemos que hacer un esfuerzo extra para que puedan entendernos, explicar la importancia que tiene sacar unos presupuestos a tiempo o redactar un Plan General.

El Ayuntamiento de Tuineje ha sido, una vez más, la última institución de Fuerteventura en aprobar sus presupuestos. Y alguno dirá "qué más da, si siempre es lo mismo". Pues sí que importa porque si los presupuestos de nuestro municipio no entran en vigor antes de abril, como va a ocurrir este mes, todas las inversiones, ayudas, proyectos… que están previstos, se retrasan.

Cualquiera se puede retrasar, por ejemplo, cuando reforma la cocina de su casa. Es hasta cierto punto normal que en cualquier plan, personal o en la administración, aparezcan contratiempos. En las instituciones es incluso peor, porque mover cada papel conlleva un informe, hay plazos de consulta y de publicación, etc. No podemos cambiar las normas. Pero si hay algo que a todas luces es injustificable, es empezar los deberes tarde.

Porque en un ayuntamiento, si no se invierte el dinero presupuestado este año, se pierde, y el año que viene hay que empezar otra vez. Esto es lo que va a ocurrir un año más en el municipio de Tuineje, por la desidia y dejadez de la alcaldesa y sus socios. Vamos a perder inversiones, ayudas a colectivos, obras públicas, proyectos para la ciudadanía… Solo porque empezamos tarde.

Y con el Plan General ocurre algo peor. Se paralizan de manera crónica las grandes infraestructuras y servicios que necesitan nuestros vecinos y vecinas. La alcaldesa ha tomado por norma, al igual que quienes la precedieron, el echar la culpa a otros de los problemas de Tuineje. Y tendrá un poco de razón en algunos casos, pero la realidad es que ella tampoco hace nada para remediarlo. Y ahí sigue, paralizado. Este Gobierno municipal está perdiendo una oportunidad de oro, retrasando el encargo de redactar el Plan General de Ordenación del Municipio de Tuineje, como les hemos pedido tantas veces.

¿Por qué digo esto? Para que la gente lo entienda: Sin Plan General, nunca tendremos vivienda pública, no se podrán desarrollar y renovar las zonas industriales para que nuevas empresas se puedan instalar aquí, para generar riqueza y empleo; será mucho más difícil conseguir los servicios que tanto nos demandan, la ampliación del centro de salud, guarderías, colegios, la residencia de mayores…

El Enfoque de Fuerteventura
EL PERIÓDICO DE TU ISLA
DEPÓSITO LEGAL: GC503-2008
MARIO@MERIDIANO14.COM
PUBLICIDAD: 625 22 49 04

Directora
MONICA QUINTERO
direccion@elenfoque.es
Markéting y Publicidad
MERIDIANO 14
MARIO RODRÍGUEZ
Teléfono Publicidad: 625 22 49 04
mario@meridiano14.com

Redacción y Colaboradores
CARMELO TORRES
CARMELO REYES
JOSEFINA CAO
FELIPE MORALES
JANEY CASTAÑEYRA
MARÍA RIVERA
redaccion@lacronicadelebrija.es

Municipios

Otra forma de ver la política

PEÑA ARMAS

Que los tiempos están cambiando es una obviedad. La forma de hacer política debe adaptarse a los tiempos en los que vivimos. Todo aquel político que se aleje de lo que los vecinos nos demandan vive en una realidad paralela. Atender al ciudadano debe ser una prioridad para todo el que ostente representación en política, en cualquiera de las instituciones.

El ciudadano quiere y requiere inmediatez, no solo en el horario habitual de apertura de las administraciones: necesita tener un espacio y un horario compatible con su disponibilidad horaria. Por eso intento sacar tiempo, tanto en horario de mañana como de tarde, para escuchar, aprender y mejorar mi gestión atendiendo a los vecinos y vecinas de Puerto del Rosario.

Los tiempos en los que encontrar una cita con cualquier alcalde o concejal era prácticamente imposible se han terminado. Hay que sacar el tiempo de donde sea para que con sus aportaciones, sugerencias y demandas nos ayuden en la gestión diaria que realizamos, porque muchas veces se nos olvida que lo principal no solo es la ciudad, sino atender al vecino.

Muchas veces se nos llena la boca hablando de la vocación de servicio público y dejamos de lado la verdadera esencia de ese servicio, que es la atención constante, eficaz y eficiente de la ayuda en la vida diaria de nuestros conciudadanos.

Aquel que viva alejado de esta realidad no entiende que es tan importante hacer como escuchar. Mi compromiso en esta legislatura siempre ha sido el de poner un espacio y un horario a disposición de cualquier habitante de Puerto del Rosario que pueda ayudarnos a mejorar en nuestra gestión diaria y aportar ideas para el progreso de nuestro municipio. Ellos son los que nos hacen conocer la problemática que pueda existir, haciéndonos ver lo que no podemos percibir si nos metemos en nuestros despachos y no atendemos cara a cara al ciudadano.

Esa es la verdadera esencia, a mi juicio, de la política. Crear un nexo de unión entre el que gobierna y el vecino. Seguiré poniendo en práctica en lo que queda de legislatura esta máxima, porque creo que es el camino correcto para que, entre todos, podamos aportar nuestro granito de arena en beneficio de Puerto del Rosario.

El Ayuntamiento se encarga de la redacción de los proyectos

Dos proyectos permitirán la construcción de 80 viviendas protegidas en la capital

Redacción
PUERTO DEL ROSARIO

El municipio de Puerto del Rosario han adjudicado los contratos para la redacción de dos proyectos que permitirán construir 80 viviendas protegidas de promoción pública en suelo municipal, incluyéndose en el primer gran lote de construcción de inmuebles protegidos previsto en el Plan de Vivienda de Canarias 2020-2025.

Ayuntamiento de Puerto del Rosario.

Este hito histórico en materia social se cumple tras la coordinación mantenida a lo largo de la presente legislatura entre el Ayuntamiento de Puerto del Rosario y el Gobierno de Canarias.

Las previsiones son que se construyan un total de 28 viviendas de promoción pública en la calle El Bernegal, situada en el barrio de El Matorral, y la promoción de 52 viviendas situadas en el casco urbano de Puerto del Rosario, concretamente en la calle Don Quijote, "suponiendo una cuestión que viene a reflejar la decidida apuesta tanto del Ayuntamiento como del Gobierno de Canarias por el desarrollo y el bienestar del Municipio. Además, la construcción de estas viviendas de promoción pública vendrán a paliar determinadas situaciones de desahucio en nuestro municipio. En definitiva, este Grupo de Gobierno se mantiene en su compromiso por no dejar a nadie atrás y más tras el contexto de crisis provocada por esta pandemia", subrayó el alcalde Juan Jiménez.

Para redactar estos dos proyectos y dirigir las obras de las 80 nuevas viviendas protegidas se han destinado 401.266 euros en la contratación de las empresas Henríquez Sánchez Ingeniería y Arquitectura S.L.P. y CF Arquitectura y urbanismo S.L.P.

Los proyectos tendrán que estar finalizados y entregados el próximo mes de julio y, una vez se disponga de ellos, el ICAVI pondrá en marcha la licitación de la construcción de estas promociones el próximo otoño, con la intención de poder comenzar con las obras de construcción antes de que acabe 2022 o a principios de 2023, tal como ha anunciado el Gobierno de Canarias.

En materia de vivienda también cabe recordar la reciente aprobación de la tercera convocatoria de ayudas al alquiler que concede el Ayuntamiento de Puerto del Rosario y para la que ha destinado un total de 220.000 euros que irán hacia las familias más necesitadas del Municipio.

Instalan nuevos Tótems OneUp de emergencia y rescate en las playas de Las Caletillas y Punta Piedra Cal

PUERTO DEL ROSARIO

Tras la instalación el pasado mes de noviembre de dos nuevos Tótems OneUp de emergencia y rescate acuático en las playas de Puerto Lajas y Playa Blanca, el Ayuntamiento de Puerto del Rosario, bajo la gestión de la Concejalía de Playas, instala dos nuevos dispositivos de este tipo para el salvamento y seguridad ciudadana en la playa de Las Caletillas, en El Matorral, y en Punta de Piedra Cal, situada en la zona de Playa Blanca.

Estos tótems, que mejoran de manera cualitativa y eficaz la seguridad de los bañistas en estos puntos críticos de la costa capitalina, están compuestos por tres dispositivos de seguridad con conexión directa con el servicio de emergencias 1-1-2 y con salvavidas creados con tecnología de inflado rápido una vez este toma contacto con el agua.

Tótem OneUp.

La responsable municipal de Playas, Sonia Álamo, señaló que "continuamos con nuestra apuesta firme por la seguridad en las playas del Municipio. De ahí que desde el comienzo de la legislatura las hayamos dotado con una serie de mejoras como las tres nuevas torretas en la playa de Los Pozos y Playa Blanca".

Municipios

Mónica Quintero
El Enfoque de Fuerteventura (FOTOS)
PUERTO DEL ROSARIO

■ Puerto del Rosario invierte más de 3 millones de euros en mejorar y embellecer el interior del Municipio, además de barrios como El Matorral

Pueblos con pasado histórico y futuro renovado

Casillas del Ángel, Ampuyenta, Tetir, Guisguey. Son muchos los pueblos del interior de Puerto del Rosario con un encanto especial que cada vez llaman más la atención de locales y visitantes. Son entornos que han evolucionado con solera, sin olvidar el carácter histórico anclado en sus raíces. En el otro extremo se encuentran enclaves como El Matorral, barrio dormitorio de la capital que en las últimas décadas ha experimentado un desarrollo tanto industrial como residencial.

Para ambos tipos de enclaves, los históricos y los recientes, el Ayuntamiento de Puerto del Rosario ha proyectado un plan de mejora y embellecimiento único hasta la fecha. Y es que, como asegura el concejal de Obras de la Institución capitalina, José Juan Herrera Martel, "hemos escuchado a los vecinos y asimilado sus demandas, algunas de ellas históricas, y las hemos plasmado en proyectos que estamos ejecutando o en vías de ejecutar con el objetivo de que el mayor número de reivindicaciones sean atendidas antes de que acabe este año". Por tal motivo, el Ayuntamiento ya ha emprendido acciones para mejorar los enclaves de Ampuyenta, Guisguey, Tetir, Los Estancos, La Asomada, Casillas del Ángel y El Matorral, entre otros.

Entorno de la Iglesia de Santo Domingo de Guzmán (Tetir)
Importe: 776.648 euros.
Estado de la obra: adjudicada, esperando a la firma del contrato.
Plazo de ejecución: 7 meses a partir de la firma de replanteo.
Actuación: a través de un rodonal, se creará una plataforma única en el entorno de la Iglesia de Santo Domingo de Guzmán, mejorando el espacio con adoquinado e incorporando un nuevo mobiliario urbano que respete el entorno BIC del casco histórico.

Asfaltado de varios caminos rurales
Importe: 278.846 euros.
Estado de la obra: adjudicada y en ejecución.
Plazo de ejecución: 2 meses.
Actuación: asfaltado de varias calles y caminos rurales de tierra en donde no ha llegado el asfalto a pesar de que existen viviendas en los enclaves de Los Estancos, La Asomada, Ampuyenta, Tetir y Guisguey.

Reasfaltado de varias calles en Los Estancos, Tetir y Ampuyenta.
Importe: 427.662 euros.
Plazo de ejecución: 2 meses.
Actuación: reasfaltado de 6 calles en Los Estancos, 12 en Tetir (entre ellas la calle Juan Domingo Manrique que une Tetir con Los Estancos) y 4 calles en La Ampuyenta que presentan mal estado del firme.

Centro de Interpretación de Guisguey
Estado de la obra: ejecutada.
Actuación: creación de un Centro de Interpretación donde se explica el papel y el significado del patrimonio histórico y cultural de los antiguos majoreros a través de la recreación en el interior de una casa antigua donde se plasma un resumen didáctico de la historia, flora, fauna y el patrimonio etnográfico de Guisguey, todo ello mediante paneles explicativos. Paralelamente, la Concejalía de Obras y Servicios ha colaborado con los vecinos en el arreglo de muros.

El Matorral

Presupuesto: 1,2 millones de euros consignados a través de varias actuaciones
Estado de la obra: la redacción de los proyectos se encuentra en su fase final (el Ayuntamiento prevé la licitación antes de verano) y otras ya se están ejecutando.
Actuación: mejoras en el asfaltado de varias calles (ya se ha culminado el tramo de la calle Pioná con Tabajoste y en breve se prevé una decena más), instalación y mejora de saneamiento, creación de aceras, creación de una nueva cancha deportiva, iluminación en el campo de fútbol (en ejecución), arreglos en el Centro Cultural y alumbrado en 8 calles, entre otras acciones. El Matorral es el segundo núcleo poblacional más importante de Puerto del Rosario con un censo que ronda las 3.000 personas.

Reasfaltado en Casillas del Ángel y Llanos de la Concepción
Presupuesto: 467.422 euros.
Plazo de ejecución: 2 meses.
Actuación: reasfaltado de varias calles en Llanos de la Concepción y Casillas del Ángel que presentan mal estado del firme. En el segundo de los enclaves se aprovecha la acción para el cambio de tuberías en colaboración con el Caaf y se arreglará el entorno de la Ermita de San Ángel.

La entrevista.

JUAN JIMÉNEZ

ALCALDE DE PUERTO DEL ROSARIO

“Tengo claro que me quiero volver a presentar y repetir como candidato a la Alcaldía”

Juan Jiménez, alcalde de Puerto del Rosario.

Mónica Quintero

-Falta apenas un año para que acabe esta legislatura. ¿Qué quedaría por hacer en este tiempo?

-Lo que queda por hacer está básicamente en el orden de las obras. Hay muchas que ya han comenzado y otras que van a comenzar porque hemos emprendido un plan ambicioso e integral de obras, tanto en infraestructuras culturales como deportivas, acerado nuevo que responde a la Ley de Movilidad y Accesibilidad, asfaltado y reasfaltado de muchísimas calles tanto en el casco urbano como de los pueblos y obras de rodonales, por citar algunas. También tenemos previsto para los próximos meses el impulso de viviendas de carácter social, entre otras acciones. Serán meses de intenso trabajo.

-Y de los tres años al frente del Ayuntamiento, ¿de qué se arrepiente?, ¿qué no volvería a hacer?

-A pesar de que soy alguien que deja trabajar a las personas que están alrededor, sí es verdad que en algún momento determinado me arrepentí de no ser más intervencionista, al menos en algunos casos.

-¿Cree que en 2023 entregará a los ciudadanos y ciudadanas de Puerto del Rosario un municipio diferente?

-Totalmente. Precisamente, cuando me presenté como alcalde lo hice para cambiar muchas cosas que no estaban bien en Puerto del Rosario. Y es obvio que, a pesar de las dificultades de estos dos años de pandemia, el Municipio tiene un aire distinto. Y más lo tendrá cuando concluyan la cantidad de obras que se están llevando a cabo. Es más, si tengo la oportunidad de tener un nuevo mandato como alcalde, esa tendencia seguirá en la misma línea: mejorar Puerto del Rosario como capital. Tengamos en cuenta que durante muchísimos años se estuvo esperando por una Avenida Marítima, que era la gran ambición de Puerto del Rosario. Ahora está a punto de terminarse y será una gran obra emblemática. Hay gestiones que son de más hondo calado, como el traslado del cuartel militar, al igual que también hemos conseguido que se amplíe la superficie del puerto de Puerto del Rosario. A pesar de la crisis, somos el municipio de más de 40.000 habitantes de la provincia de Las Palmas con mejores datos de empleo de los últimos 14 años, por lo que creo, sin duda alguna, que hay un antes y un después con este mandato.

-Después de que la moción de censura haya planeado sobre el Ayuntamiento portuense en varias ocasiones, ¿qué valoración haría de su grupo de Gobierno?

-Ha sido un equipo estable y leal a pesar de que han existido intentos de desestabilización con ofertas a concejales del Grupo Mixto, hasta prácticamente el otro día, para que propicien una moción de censura. Todo esto tiene que ver con el hecho de que CC, después de gobernar casi un cuarto de siglo ininterrumpidamente en Puerto del Rosario, no han asumido aún que perdieron las elecciones en 2019. Quizás no debiera decirlo, pero las expectativas del PSOE son muy buenas en Puerto del Rosario; eso ellos lo saben y los lleva a tratar de evitar que llegue como alcalde a 2023.

-Con respecto a las obras de la Disa en el barrio de El Charco, ¿qué tiene que decir al respecto de las obras que se han retomado?

-Después de que la Fiscalía comprobase que no había posible riesgo en las viviendas colindantes a la obra, autorizó la reanudación de las obras. Obviamente, el Ayuntamiento se posiciona en el lado de los vecinos, como no puede ser de otra manera. De hecho, iniciamos un proceso de negociación con Disa para llegar a un acuerdo que permitiera la modificación del trazado, pero, después de dos reuniones, llegamos a la conclusión de que no habría modificaciones por parte de la empresa porque disponen de un título habilitante otorgado en la pasada legislatura que le concede una licencia de obra. Aun así, nosotros seguiremos posicionándonos al lado de los vecinos.

-¿Hay alguna fórmula para frenar la proliferación dispersa de los parques eólicos en el Municipio?

-Recientemente tuvimos una reunión con el consejero Valbuena en la que propusimos un replanteamiento en la proliferación de parque energéticos en la Isla de manera que, más allá de la directriz de la Consejería que le da potestad a los Cabildo para informar acerca de la idoneidad de su implantación, pedimos que los ayuntamientos también tengan capacidad de informar sobre la idoneidad de esos parques. A pesar de que estamos a favor del cambio de paradigma energético en favor de las energías renovables y limpias, lo cierto es que el hecho de que no se haya optado por el criterio de la concentración, en vez de la dispersión, es lo que hace generar la duda de si se están haciendo bien las cosas.

-Prometió una gran fiesta infantil para todos esos niños y niñas de la capital que tan bien lo hicieron durante los meses de confinamiento. ¿Se mantiene firme en ese compromiso?

-Sí, por supuesto. Hasta ahora no se ha podido hacer por las circunstancias sanitarias, pero se hará: así lo prometí y así se hará. No tenemos fecha cerrada porque se hará cuando no haya ningún tipo de duda acerca de la pandemia.

-¿Qué opinión le merece que se haya abierto el debate sobre la división comarcal de la Isla?

-Es un error que, de momento, no ha ido a más. Es una tentación a la división social. La comarca es un ente territorial que administrativamente no existe en Fuerteventura y que se utiliza solo en el discurso político. Abogo más por que todas las deficiencias y necesidades que se advierten en las distintas partes de la Isla se aborden desde una óptica general, no en la confrontación entre el norte y el sur, porque no le beneficia a nadie. Además, desde la responsabilidad política creo que se debería evitar ese discurso, ya que puede avivar espantajos del pasado.

-¿Qué tal las relaciones con el Cabildo de Fuerteventura y su presidente?

Han mejorado con los meses. El presidente del Cabildo debe actuar como tal por igual para todos los municipios, sin distinción. Es verdad que a veces ha dado la impresión de dar un trato preferente a municipios como Pájara y Betancuria, donde las alcaldías son más cercanas a partido político. En cualquier caso, ahora mismo, en lo esencial, las relaciones son buenas, si bien es verdad que a veces he tenido la impresión de que, por el mero hecho de ser la capital y contar con mejores recursos con respecto a la media de Fuerteventura, este hecho se ha utilizado como argumento para que no existiera determinada colaboración con Puerto del Rosario. Ello no es justificable.

-Volverá a ser candidato a la Alcaldía de Puerto del Rosario en 2023, ¿no?

-Sí, tengo claro que me quiero volver a presentar, pero también tengo claro que soy muy respetuoso con los procesos internos de mi partido. Desde ese punto de vista, lo primero que haré será preguntarle a mis compañeros y compañeras, pero mi deseo es el de repetir como candidato a la Alcaldía. Sí; así de claro.

Municipios

■ El espacio se consolida como referente del producto km 0 en el norte de la Isla

El Mercado de las Tradiciones de La Oliva amplía su oferta con carne de cabra y cerdo y con pescado fresco

LA OLIVA

El Mercado de las Tradiciones de La Oliva se ha convertido en un punto de referencia para la compra de productos km 0 en el norte de Fuerteventura. Hasta él se acerca tanto para la población local como los visitantes que llegan hasta este enclave histórico atraídos por la calidad y variedad de lo que allí se expone y comercializa. Y es que lo que ofrecen los productores y artesanos procede de diferentes puntos del Municipio y la creciente oferta permite acceder a frutas y verduras, mermeladas artesanales, quesos, aceite de oliva y pan, entre muchos otros alimentos, además de artesanía, cuadros o accesorios con el valor añadido de llegar al destino directamente de los centros de producción, en su mayoría artesanales y ecológicos, de La Oliva.

Un total de 15 puestos conforman este mercado, tras la incorporación el pasado 1 de abril de dos nuevos espacios que ofrecen carne de cabra y de cerdo, quesos de diferentes variedades y pescado fresco. Con estas dos nuevas aperturas se consolida la oferta gastronómica del mercado, potenciando así el producto de cercanía, el sector primario y los elementos que distinguen la gastronomía local como atractivo turístico.

El Mercado de las Tradiciones se ubica en la emblemática "Casa del Coronel". Esta casa era propiedad de los coroneles y, en el año 1840, Don Pedro Manrique de Lara la convierte en su residencia personal; ahora acoge este mercado cada martes y viernes de 9:00 a 14:00 horas.

Imagen de uno de los puestos del Mercado de las Tradiciones de La Oliva.

LA FOTONOTICIA

LA OLIVA CELEBRA SUS PRIMERAS MINI OLIMPIADAS. El municipio de La Oliva acogió las primeras Mini Olimpiadas Educa La Oliva, un proyecto educativo-deportivo que nace desde el Club Balonmano Caima Fuerteventura y que ha contado con la colaboración de la Concejalía de Deportes y la Concejalía de Educación del Ayuntamiento norteño. En estas Mini Olimpiadas, que tuvieron lugar en el Pabellón Municipal José Perdomo Umpiérrez de Corralejo y en sus inmediaciones, se celebraron torneos de balonmano, ajedrez, atletismo, el quemado, lucha canaria y bádminton, entre otros deportes, participando un total de 326 alumnos y alumnas de 5º y 6º de Primaria del Municipio, procedentes de siete C.E.I.P.

La entrevista. PEDRO ARMAS

CONCEJAL DE ANTIGUA

"El consumo km 0 es el mejor apoyo a la economía y empleo en el municipio de Antigua"

Pedro Armas, concejal de Transporte, Sanidad y Comercio de Antigua.

Redacción

-Usted es concejal de Transporte, Comercio y Sanidad además de conductor de vehículos pesados, ciclista de afición, sereno, organizado y poco dado a dar entrevistas. ¿A qué se debe esto último?

-A que prefiero que se vean los hechos. No me gustan los medios y hablo más cómodo directamente con la gente en la calle, en los comercios o en el propio Ayuntamiento con los compañeros.

-¿Se encuentra a gusto con su equipo en el grupo de Gobierno?

-He aprendido mucho de todos ellos, hay una buena coordinación y creo que cuento con la confianza del alcalde: Matías Peña me deja trabajar y me apoya en cada iniciativa.

-Como concejal de Transporte, parece que ha logrado entenderse con los taxistas.

-La Asociación del Taxi en Antigua ha cambiado su directiva y comienzan a unir posturas, a tener objetivos comunes. Eso y el apoyo que he tenido del compañero Jesús Montañez han facilitado mucho el trabajo en cada reunión que hemos mantenido.

> "Estamos respondiendo a las peticiones del sector del taxi"

-¿En qué se ha avanzado?

-La Concejalía de Transporte y la Concejalía de Turismo hemos respondido a sus peticiones, entregándoles uniformes que les identifican como conductores de Antigua; vamos a rotular los vehículos, colocar paneles informativos con horarios, paradas y teléfonos y estamos preparando la instalación de marquesinas que les aporten zonas de descanso y sombra en sus paradas principales. Además, financiamos directamente sus peticiones, encaminadas a modernizar el sistema de comunicación o agilizar su respuesta con los clientes. Eso sin contar que, como empresarios y autónomos, han podido acogerse a las ayudas económicas directas que el Ayuntamiento de Antigua dirigió al sector profesional del Municipio en respuesta a las circunstancias económicas creadas por la pandemia.

-Recientemente en sesión plenaria se aprobó iniciar el expediente de una nueva licencia del taxi, ¿no?

-Completamos con ella las tres licencias que podíamos emitir según el marco legal designado a nuestro Municipio. Todas las licencias de autotaxi exigen que los vehículos sean adaptados para personas con movilidad reducida, ofreciendo un servicio más inclusivo.

-¿Qué objetivos quiere cumplir en esta área?

-Pues en referencia al servicio del taxi, aun hay que mejorar o coordinar mejor el servicio dado al cliente en la localidad turística, así como el tiempo de respuesta, especialmente por las tardes, en los pueblos y Antigua. Aparte del sector del taxi, hemos insistido mucho a la Consejería del Cabildo de Fuerteventura en que cumpla su compromiso en aumentar e instalar el número de marquesinas que den refugio a las vecinas y vecinos usuarios de las guaguas públicas, pero no vemos ninguna acción en este sentido. También solicitamos que debe incluirse en las rutas de las guaguas una que enlace Costa de Antigua, Caleta de Fuste, Triquivijate y Antigua porque, aunque parezca increíble, es una línea que aún no existe, siendo una necesidad pública básica demandada desde hace años.

-Poco se habla de la Concejalía de Sanidad.

-Eso es porque el trabajo se está haciendo bien. Durante la pandemia invertimos en proporcionar gel hidroalcohólico, mascarillas y campañas de prevención a establecimientos y centros públicos. Ahora destinamos los recursos a orientar a los propietarios de animales sobre cómo censarlos o vacunarlos. De hecho, este mes iniciamos la Campaña de Vacunación Antirrábica e Identificación, obligatoria en los perros, por lo que la facilitamos en cada localidad, en distintos horarios y con precios económicos.

-En la Concejalía de Comercio ha desarrollado numerosas campañas directas con y para los comerciantes, impulsando especialmente el consumo kilómetro 0.

-Fomentar el consumo local es el camino correcto, el mejor apoyo a autónomos, profesionales del sector primario, comercios y establecimientos de hostelería para mantener o crear, incluso, puestos de trabajo. En este sentido, trabajamos de forma coordinada con la asociación empresarial AECA para promocionar y garantizar el éxito de numerosas campañas. Entre estas campañas, destaca la pionera 'Moneda Mafasca', proporcionando una subvención directa al cliente y una compra garantizada para el establecimiento. Las campañas que organizamos o eventos en cada pueblo son reclamos para visitar los comercios, cafeterías y restaurantes del entorno. Son numerosas y a veces puntuales en pocos días, logrando buenos resultados, como la última dedicada al Día del Padre en el que participaron unos 300 establecimientos y se recogieron de los participantes más de 5.000 euros en tickets de compra.

-¿Alguna campaña que haya sido especial?

-Son numerosas campañas que mencionar pero me gustaría destacar los mercadillos organizados en diciembre que llevaron la Navidad a cada pueblo, coordinando con la Concejalía de Festejos la organización en estos Mercadillos de Cuentacuentos, conciertos y espectáculos como atractivos para los vecinos. Por primera vez se organizaron estos Mercadillos de Navidad en cada pueblo, además de los Mercadillos tradicionales en Antigua y Caleta de Fuste. Por cierto que ya estamos preparando las fiestas Navideñas de este año, mejorando y ampliando la iluminación y decoración en todas las localidades de Antigua. Este es un trabajo, en el que con un gran equipo detrás, estoy poniendo todo el empeño por lograr un resultado brillante, nunca mejor dicho.

-¿Cuál es la siguiente sorpresa que tiene preparada?

-Una sorpresa anunciada y una buena noticia para todos, pero especialmente para los vendedores del Mercadillo de Caleta de Fuste, que retoma su actividad después de dos años suspendido. Será los martes y sábados en un emplazamiento mejorado tras las obras de asfaltado impulsadas por la concejalía de Comercio, mejorando accesos y accesibilidad.

-Queda un año de legislatura. Tras esta experiencia, ¿merece la pena repetir?

-El trabajo en beneficio de los vecinos y vecinas es muy reconfortante cuando se ven los resultados. Tengo ideas, proyectos y he ganado en experiencia, además de que me encuentro muy a gusto trabajando con este alcalde. Sin duda, quisiera seguir aportando con este equipo de compañeros y compañeras.

Municipios

AMF Tuineje intenta silenciar las sonrisas del Tran Tran sembrándolo de sospechas y "oscurantismo"

"Obsesión y odio" son los motivos que mueven a la portavoz de AMF contra un Festival que pretende "cargarse" con "mentiras", según argumentan desde el Ayuntamiento de Tuineje

Mónica Quintero REPORTAJE

Imaen de archivo del Festival Internacional de Payasos Tran Tran.

Si hay en Fuerteventura un evento familiar, pensado tanto para pequeños como para grandes, y que se escriba en letras mayúsculas ese es el Festival Internacional de Payasos Tran Tran. Creado hace once años (este año cumplirá su décimo segunda edición) ha acompañado a una generación entera llenándola de sonrisas y diversión en un entorno único como es la bahía de Gran Tarajal: su playa, su avenida y sus calles han sido a lo largo de esta década el mejor escenario para este evento cultural que ha servido de reclamo para miles de personas que, durante los tres días que suele durar el Festival, se han acercado a este rincón del sur de Fuerteventura para disfrutar de momentos especiales y únicos.

SIN REPAROS

El Ayuntamiento confirma que el expediente no ha tenido reparos por parte de Intervención

Ni la lluvia de la 6ª edición ni la pandemia de 2020, que obligó a reinventar el Festival, han impedido que el Tran Tran siempre esté presente en los corazones de los niños y las niñas. Sin embargo, esa imagen familiar, esa imagen de alegría, color y diversión hay quienes la quieren enturbiar, caiga quien caiga, sin importar las consecuencias que puedan derivarse si con ello sacan rédito político. ¿Por qué? Aunque el año preelectoral ya ha arrancado, hay quienes piensan que meter en la línea de fuego al Tran Tran tiene que ver más con vendettas personales que políticas.

El pasado mes de septiembre, justo un día después de que finalizara la undécima edición del Festival, el grupo de Asambleas Municipales de Fuerteventura (AMF) en el Ayuntamiento de Tuineje solicitaba al Gobierno local una serie de datos relativos a la organización y desarrollo del evento. En concreto, la portavoz de AMF, Yurena Vera, requería a través de registro de entrada (Nº de Registro 8723) "pliegos y licitación del evento. Expediente completo de dicho evento. La autorización para la ocupación de terrenos de dominio público para instalaciones de chiringuitos de venta durante el Festival Tran Tran 2021. Todos los servicios técnicos contratados: iluminación, sonido, montaje de escenario […]". Es decir, el expediente completo del Festival.

Fuentes del Ayuntamiento consultadas por este medio confirmaban que dicho expediente fue entregado en noviembre del año pasado, es decir, dos meses después de celebrado el evento y tramitadas todas la facturas correspondientes. Al respecto, aseguran que "se trata de un expediente cuyas facturas no cuenta con ningún tipo de reparo por parte de Intervención", ya que "el Ayuntamiento cumplió con lo establecido por la normativa. El expediente es público y se puede consultar". Pero, ¿por qué hacen hincapié sobre este punto en el Ayuntamiento de Tuineje?

El pasado mes de marzo el Ayuntamiento de Tuineje celebró su segunda sesión plenaria del año que, dentro del Orden del Día, incluía la comparecencia de la alcaldesa, Esther Hernández, para dar explicaciones sobre el expediente administrativo del Festival. La comparecencia había sido solicitada por la portavoz de AMF, Yurena Vera. A partir de ese momento se empieza a vincular la gestión del evento cultural con "oscurantismo" e "irregularidades" por parte de Yurena Vera.

Hernández aseguró durante el Pleno que, a pesar de que ya obraba en sus manos el expediente, en AMF seguían insistentes con una comparecencia "que más parece una caza de brujas que una labor fiscalizadora. Para que usted presente ese escrito, solo un día después de haber visto a los niños riéndose y disfrutando, le han movido tres factores. Y se los enumero: su deseo de venganza conmigo por haberla cesado; su obsesión y su odio por la concejala de Cultura, Nélida Padilla; y su afán por eliminar y cargarse el Festival de Tuineje". Durante dicha intervención, Hernández invitó al grupo de AMF a "apoyar sin fisuras al Festival de Payasos Tran Tran y a dejar de arrojar una sombra de no sé qué" sobre el Festival.

AMF NO RESPONDE A EL ENFO-

QUE. Este medio se ha puesto en contacto con la portavoz de AMF, Yurena Vera, para conocer el punto de vista de su formación y, aunque al principio muestra dudas, finalmente permite a este medio que le formule por escrito las preguntas, con el compromiso de responderlas "cuando pueda". Pasadas unas horas, señala que para cualquier declaración suya las saque-

NO RESPONDEN

AMF Tuineje declina contestar a este medio las preguntas que previamente solicita por escrito

mos de "la última entrevista de SurFM" y declina contestar cuestiones como por qué solicita el expediente justo al día siguiente de finalizar el Festival, por qué AMF pide la comparecencia de la alcaldesa o en qué cree que ha variado la organización de esta edición del Festival con respecto a otras ediciones, entre otras cuestiones.

Aunque este medio no ha podido contar con la valoración de AMF a través de su portavoz municipal, sí ha podido comprobar cómo con posterioridad al Pleno no ha existido intención de reparar la imagen del Festival. Ejemplo de ello es la cuenta de Facebook de AMF Tuineje, donde existen publicaciones en las que se pueden leer preguntas como "¿dónde están los gastos que faltan?" o "¿dónde están los ingresos?".

Con respecto a estas dos cuestiones, desde el Ayuntamiento de Tuineje confirman que no todos los servicios fueron contratados por la Institución local, ya que en el desarrollo del Festival participaron otras entidades. Por ello, el Ayuntamiento solo puede responder por los que sí asumió, tal y como obra en el expediente administrativo. Con respecto a los ingresos, las mismas fuentes consultadas aseguran que "el dinero de las entradas se devolvió íntegramente a través de la empresa que las cobró. Es verdad que inicialmente se cobraron dos euros por persona, que irían destinados a La Palma. Pero, como el trámite iba a ser complicado, finalmente se optó por la devolución del dinero. Ese dinero jamás llegó al Ayuntamiento: la empresa se encargó de hacer las devoluciones y emitió posteriormente un certificado que lo acredita".

Así como desde Coalición Canaria en Tuineje (también en la oposición) han aplaudido al Festival Internacional de Payasos Tran Tran, las filas de AMF barruntan lo contrario, afectando a la imagen del evento y sus patrocinadores, además de "faltando a la verdad", como apuntaba Esther Hernández durante el Pleno, añadiendo también que "la mentira tiene las patas muy cortas y la vida no es solo venir aquí a mentir y arrojar sobre las personas argumentos vacíos, insultos o descalificaciones".

En cualquier caso, desde el Ayuntamiento señalan que "esto es solo un tema político, pero es muy injusto que lo intenten ensuciar de la manera que lo están haciendo cuando se trata de un Festival que ha costado muchísimo sacar adelante en medio de la pandemia". Y añaden que, "si tienen dudas, que vayan a Fiscalía o a donde quieran ir, pero que dejen de ensuciar la imagen del Festival", un evento que ha sido reconocido con diferentes premios, entre ellos los Distinguidos del Turismo que otorga el Patronato, por su contribución social y económica.

AYUNTAMIENTO DE TUINEJE
FUERTEVENTURA (CANARIAS)

AYUNTAMIENTO DE TUINEJE
FUERTEVENTURA
REGISTRO GENERAL
27 SEP 2021
Nº 8723
ENTRADA

Don/ Doña Yurena Vera Ramos, mayor de edad, provisto del DNI número [redacted], vecino de Tuineje, con domicilio a efectos de notificación en C/ [redacted], núm. [redacted] de la localidad de Gran Tarajal, C. P. 35620 número de teléfono [redacted] y [redacted], ante V. S. comparece y

EXPONE Y SOLICITA:

Como portavoz del Grupo de AMF Tuineje trás el evento realizado el 24, 25, 26 de Septiembre "Festival de Payasos Tran Tran" por la concesión de cultura, Pliegos y licitación del evento. Expediente completo de dicho evento. La autorización para la ocupación de terrenos de dominio público para instalaciones de carácter provisional de venta durante el Festival Tran Tran 2021. Carpas entre el año y empresas patrocinadoras del evento. Todos los servicios técnicos contratados, iluminación, sonido, montaje de escenarios. Motivos por el cual se resuelto el evento sin firmar el convenio de colaboración entre el cabildo y el año por un importe de 40.968 €

Teniendo ésta por presentada se digne a admitirla y previos los trámites correspondientes, se conceda lo solicitado.

De conformidad con lo previsto en el art. 21.4 de la Ley 39/2015, de 1 de octubre, de Procedimiento Administrativo Común en las Administráciones Públicas, se le informa que, en relación a la solicitud presentada en estas dependencias de Registro, siempre y cuando ésta reúna los requisitos legalmente establecidos y sea esta la Administración competente para su resolución, el plazo para la resolución de los procedimientos será el establecido en su normativa de aplicación, el cual no podrá exceder de 6 meses salvo que una norma con rango de Ley establezca uno mayor o así venga previsto en el Derecho de la Unión Europea. Cuando la norma reguladora del procedimiento no fije un plazo máximo, el plazo máximo de éste será de 3 meses. La falta de resolución expresa producirá los efectos previstos en el artículo 24.1 de la citada Ley de Procedimiento Administrativo Común en las Administraciones Públicas.

Tuineje, a 27 de Septiembre de 2021

Firmado,

Copia. Secretaría
Copia. Intervención
Copia. Catastro
Copia. Alcaldía

INFORMACIÓN BÁSICA SOBRE PROTECCIÓN DE DATOS SEGÚN LEY ORGÁNICA 3/2018 de 5 de Diciembre	
Responsable	AYUNTAMIENTO DE TUINEJE
Finalidad	Gestión de solicitudes
Legitimación	Su consentimiento expresado por la firma de dicho documento
Destinatarios	No se cederán datos a terceros, salvo obligación legal
Derechos	Acceder, rectificar y suprimir los datos así como otros derechos, como se explica en la información adicional
Información adicional	Puede consultar la información adicional y detallada sobre Protección de Datos en http://www.tuineje.es/avisos/datos/

SRA. ALCALDESA-PRESIDENTA DEL AYUNTAMIENTO DE TUINEJE

Petición de AMF, a través del Registro de Entrada Nº 8723, del expediente administrativo del Tran Tran.

Municipios

● Las cuentas contemplan subvenciones nominadas a los clubes deportivos

Tuineje aprueba un presupuesto que supera los 16 millones

Redacción
TUINEJE

El pleno de Tuineje ha dado luz verde a los presupuestos municipales para 2022 con el voto favorable de los concejales del PP, PSOE y Nélida Padilla y el voto en contra de CC y AMF.

Se trata de unas cuentas históricas que llegan por primera vez a los 16.146.892 euros, lo que refleja un crecimiento presupuestario en esta legislatura del 15,58%. “Los anteriores presupuestos del Ayuntamiento de Tuineje permanecían estancados entre los 12 y los 13 millones. Este año damos el salto a los 16 millones con unas cuentas centradas en las familias y en la inversión en obra pública”, destacó la alcaldesa Esther Hernández.

Paco Artiles, durante la celebración del Pleno.

“Traemos un presupuesto equilibrado y realista, unas cuentas que son consecuencia del trabajo bien hecho; un presupuesto que nos va a permitir seguir en la senda de crecimiento con un Ayuntamiento que funciona, que tiene su periodo medio de pago a proveedores por debajo de la media y con un nivel de licitaciones públicas por encima de la media de los ayuntamientos de la Isla”, subrayó el concejal de Economía y Hacienda, Paco Artiles.

Las cuentas contemplan, también por primera vez, subvenciones nominadas a entidades sociales y clubes deportivos. Asomasamen, la Asociación de Fuerteventura de Familiares de Personas con Alzheimer y Radio ECCA recibirán 26.000 euros para el desarrollo de proyectos sociales en el Municipio.

Por su parte, las subvenciones nominadas clubes deportivos son para la UD Gran Tarajal Sociedad Tamasite, la UD Breñamen Las Playitas, la UD Tarajalejo, la Asociación Deportiva el Covon y el Club de Lucha Maxorata Pedro Sánchez. En total, 80.000 euros destinado al fomento del deporte y la participación de estos clubes en sus correspondientes competiciones.

Abierta la Oficina Técnica para el ARRU de las 80 Viviendas de Gran Tarajal

Redacción
GRAN TARAJAL

El pasado 22 de marzo se abrió la Oficina Técnica de Gestión de la Fase I del Área de Regeneración y Renovación Urbana (ARRU) de las 80 viviendas de Gran Tarajal.

El plan consta de tres puntos de actuación: rehabilitación en edificios y viviendas, lo que incluirá el acondicionamiento de las fachadas y la accesibilidad; reurbanización, que se centra en la mejora progresiva del espacio urbano del barrio, incluida la creación de aparcamientos adaptados; y el equipo técnico de gestión, con la creación de una oficina para la atención ciudadana.

En dicho proyecto se tomarán en cuenta todas las actuaciones que sean necesarias para la rehabilitación del barrio, contando para ello con la instalación principal de una oficina técnica que se encargará de la gestión de las obras.

“El ARRU es un proyecto inédito en Tuineje, que nos permite recibir una subvención del Gobierno de España con la colaboración del Gobierno de Canarias y el Cabildo de Fuerteventura para la rehabilitación de las 80 viviendas de Gran Tarajal, una actuación demandada por los vecinos que vendrá a suponer una mejora en la estructura y apariencia del edificio”, destacó la alcaldesa, Esther Hernández.

La concejala de Vivienda, Nélida Padilla, apuntó que “la puesta en marcha de la oficina de atención al ciudadano es un primer paso para acercar esta iniciativa a los vecinos, de manera que puedan recibir un asesoramiento directo en la tramitación de la subvención para la rehabilitación de sus viviendas”.

Se trata, por tanto, de una oficina que se encargará de realizar y otorgar una atención presencial y personalizada para el asesoramiento de todos los vecinos y vecinas del barrio. Además, se presentará como un canal de difusión y comunicación para mantener en contacto e informados del estado en el que se encuentre el proyecto. La atención se presta a través de tres vías: presencial, telemática y telefónica. El horario será los martes de 9 a 13 horas y estará ubicada en la Tenencia de Alcaldía de Gran Tarajal.

A través del ARRU se podrá realizar la reparación de estructuras, impermeabilización y acondicionamiento de cubiertas, mejora de la conexión de la red de saneamiento, mejora de la instalación de fontanería y de electricidad o sustitución de carpinterías exteriores, entre otras.

Un total de 48 desempleados se suman a la propuesta laboral del Plan Extraordinario de Empleo Social de Tuineje

TUINEJE

El pasado mes de marzo se incorporaron al Ayuntamiento de Tuineje un total de 48 personas en situación de desempleo que pasaron a formar parte de la última edición del Programa Extraordinario de Empleo Social.

Se trata de un programa en el que el Ayuntamiento ha previsto tres líneas distintas de acciones con perfiles de oficial de mantenimiento, oficial de jardinería, de electricidad, pintor, fontanero, limpiadores de jardinería, peón de jardinería, peón de construcción, auxiliar administrativo, animadores socioculturales y auxiliares de ayuda a domicilio.

“Esta es una oportunidad de empleo, de seguir acumulando experiencia para el mercado laboral y hacerlo, además, desde el Ayuntamiento con la connotación de responsabilidad y servicio público que ello encarna”, destacó la alcaldesa Esther Hernández, durante la recepción celebrada a los participantes de este Plan de Empleo.

El proyecto está financiado además de por el Ayuntamiento de Tuineje, que aporta 246.347 euros; además de por el Fondo de Desarrollo Regional de Canarias (FDCAN), el Ministerio de Trabajo y Economía Social y el Servicio Canario de Empleo (FONDOS PIEC) y una inversión de 314.661,72 euros.

El concejal de Empleo y Desarrollo Local, Cristofer Jaime, subrayó por su parte que en esta edición “el programa de empleo ha tenido tres líneas con criterios de selección diferentes para permitir que los perfiles y las características de los participantes sean más diversas”.

Foto de familia de los participantes en el Plan de Empleo Social.

Fuerteventura

La gastronomía majorera se pasea por la alfombra roja de Madrid Fusión

El queso, el tomate o la carne de cabra fueron algunos de los productos que brillaron con luz propia en esta feria gastronómica donde también se presentó por primera vez la leche de dromedaria

FUERTEVENTURA

Con el objetivo de promocionar la Isla como destino turístico y gastronómico de primer nivel, una delegación majorera acudió a la última edición de Madrid Fusión, la feria gastronómica más importante del sector en España, y en donde la Isla estuvo representada por el Patronato de Turismo, con la consejera Jessica de León a la cabeza; los ayuntamiento de La Oliva, Antigua, Tuineje y Pájara; el Gobierno de Canarias a través del director general de Ganadería, Taishet Fuentes; y la asociación Fuertegurmet, entre otros.

Con expositor propio, que la Isla recupera después de varias ediciones de ausencia, la gastronomía majorera se pudo disfrutar en la capital de España gracias a la degustación del producto estrella, el queso majorero, cuya intensidad y sabor únicos le ha hecho merecedor de diferentes premios nacionales e internacionales.

Además, cada una de las jornadas contaron con tres showcookings diarios en la que diferentes cocineros de la Isla desarrollaban sus especialidades culinarias incorporando los productos kilómetro 0 de Fuerteventura. Algunas de esas delicias fueron tartar de tomate con dátiles y mojo de carajacas, talo de millo con cabra estofada y cilantro, salmorejo de tomate con queso de la isla y pan brioche caramelizado con relleno de cabra.

Presentación de Dromemilk Camel Bio Farm en Madrid Fusión.

La responsable insular de turismo, Jessica de León, manifestó sentirse "muy satisfecha con la presencia de Fuerteventura en Madrid Fusión", asegurando que "ha sido un gran esfuerzo llegar de nuevo a promocionar en esta feria el gran valor gastronómico y el excelente producto de la Isla. Agradezco la colaboración e implicación de todo el sector, tanto productores como cocineros que, además de desplazarse hasta aquí, han participado en la elaboración del programa, los platos y las recetas que hemos traído hasta Madrid".

FERIA DEL BONITO. Municipios como el de Pájara aprovechó su presencia en Madrid Fusión para promocionar la próxima edición de la Feria del Bonito, para lo que contó con la colaboración del cocinero Rigoberto Almeida quien, a través de un showcooking elaboró uno de sus platos estrella, Punta del Viento, que consiste en una esfera de millo negro rellena de bonito salado y sutilmente ahumado, aliñado con espuma de millo dulce y sésamo marinado con infusión de Ginebra majorera y vino Conatus, terminada con esferas y aire de tunos indios.

La agenda en Madrid también incluyó un encuentro en la Casa de Canarias con críticos gastronómicos, influencers, cocineros y distribuidores locales el producto majorero con el fin de presentar los productos estrella de la mesa majorera y degustar las excelencias gastronómicas de la Isla.

Madrid Fusión sirvió, además de escenario para la presentación de Dromemilk Camel Bio Farm, producido y embasado por Oasis Wildlife Fuerteventura. Sobre ello, la consejera de León destacó que "se trata de un producto único y exclusivo, cuya explotación es algo muy especial. Tenemos la suerte de contar con una granja como esta en Fuerteventura".

Fuerteventura

Ecos de guerra en la economía de la Isla

Los sectores primario y del transporte majoreros se preparan para “un tsunami de problemas”

Janey Castañeyra
PUERTO DEL ROSARIO

Imagen del muelle de Puerto del Rosario.

Los ecos de la guerra se hacen sentir en Fuerteventura ante el incremento de precios en los combustibles, la electricidad, los fletes o la importación de todo tipo de suministros, especialmente los cereales, que han impactado con fuerza en la economía insular. Un “tsunami” de problemas que se ciernen principalmente sobre los sectores primario y del transporte, llevando a ganaderos, agricultores, transportistas, taxistas… a las cientos de familias que dependen de esos ingresos, a ver cómo sin haber salido aún de la crisis por la covid-19, sus medios de vida peligran más que nunca.

En el sector del transporte, los principales afectados serían los pequeños transportistas y autónomos. Las ayudas anunciadas desde el Estado (1.000 millones de euros) suponen un alivio temporal y han evitado la huelga, pero los precios continúan subiendo y “además las mayores ayudas son para los grandes”, lamenta el presidente de la Cooperativa en Fuerteventura, Juan Manuel Martín. Esa subvención de 20 céntimos por litro de combustible “no nos llega, cuando en los últimos tres meses nos ha subido el gasoil 60 céntimos”. Mientras tanto, “nosotros hemos mantenido los precios desde el año 2006. No se han podido subir, con una crisis tras otra”. Incluso a veces bajan, protesta, porque “por coger un viaje, al final la gente tira el precio”.

La cooperativa cuenta con un centenar de asociados, porque “muchos se han jubilado y otros han vendido el camión. Hay compañeros con tanques de 1.600 litros, ¡imagínese llenarlo! Más los gastos de mantenimiento, ruedas, aceite, seguro, impuestos… Para poder ganar 1.000 euros, tenemos 6.000 euros de gastos. No tiene ningún sentido. Los poderosos se los pueden permitir, pero en nuestro caso hasta puedes perder dinero. Porque el coste de vida sí ha subido. Así es imposible trabajar”, dice Manolín Martín.

Los taxistas le ven venir las orejas al lobo pues, aunque cuentan con capacidad de negociación con las petroleras, obteniendo precios por debajo del mercado, el combustible les sale ya en torno a un 20% más caro. Continúa subiendo y los costes de mantenimiento han aumentado también un 40%, según las asociaciones. Es por ello que, desde el norte de la Isla, el presidente de la Asociación de Taxistas de La Oliva llama a las administraciones locales “para que se empiecen a mover desde ya”, y así “evitar movilizaciones. Que no tengamos que esperar a que nos falte la comida”, trasladó Juan Pedro Rodríguez.

Desde los principales sectores de Fuerteventura afectados por la crisis global, muchos coinciden en que la situación no es tan grave aún como en la península, pero que irá peor de manera inminente. La explicación estaría en el especial sistema de aprovisionamiento de Canarias. Al ser una región lejana y aislada, las importaciones se hacen a gran escala, de modo que las empresas cuentan, generalmente, con un stock de producto. “Estamos trabajando con los precios antiguos”, de modo que la subida “no ha impactado todavía en los insumos ganaderos de cereal, aunque sí en el forraje, porque es fresco”, detalla el director general del Grupo Ganaderos de Fuerteventura, Esteban Alberto.

Igualmente ocurre en la alimentación, sector de la empresa familiar de Miguel Gil Rodríguez, que trabaja en el negocio de la importación de harina desde los años 70. A raíz de las sanciones a Rusia y la guerra en Ucrania, Europa ha dejado de recibir la tercera parte del cereal que consumía, y que exportaban estos dos países, encareciendo los alimentos básicos. En solo una semana, el precio del trigo panificable español pasó de 257 euros por tonelada a 425 euros, explica Gil, “y eso no hay cuerpo que lo aguante. Es un 70% más caro y, al final, los panaderos tienen que repercutirlo en el precio al cliente”.

También en el sector turístico “acumulamos un incremento de costes del 20%, un 10% por la subida del IPC a principios de año, y otro 10% más desde la guerra”, algo que “se nota mucho en los costes de alimentación”, agrega otro empresario majorero, propietario de varios establecimientos hoteleros. Las empresas más grandes tampoco se libran de la crisis, y aunque tienen mayor capacidad de aguante, fuentes logísticas consultadas, así como las propias gasolineras, trasladan que en la coyuntura actual sus márgenes de beneficio se han reducido al mínimo.

Aunque de todos los afectados, probablemente el que mayor peligro corra sea el sector primario. Los pescadores salen a faenar sin saber si les saldrá a cuenta, aun contando con subvenciones para el combustible. En la agricultura, se ven afectados por el mayor coste de fertilizantes y productos fitosanitarios, que se han duplicado, pero también los precios les pueden favorecer. Sin embargo, en la ganadería majorera se suman los mayores costes energéticos, que afectan a todos, a los elevadísimos incrementos del precio de los piensos -en escalada desde años anteriores-, llevándoles a una situación difícil de sostener por mucho tiempo.

GANADERÍA INVIABLE. A raíz de la crisis de 2008, la ganadería canaria ya experimentó un durísimo golpe como consecuencia del incremento del precio en los piensos. En aquel entonces, entre todas las islas se llegaron a sacrificar 47.000 cabezas de ganado caprino y unas 2.600 de vacuno, “y eso que el pico de precios estaba por debajo de los actuales”, explica el director general del Grupo Ganaderos de Fuerteventura, Esteban Alberto, al explicar que la tonelada de millo ha pasado, en unos meses, de 250 a 450 euros.

“Si los ganaderos no pueden pagar el pienso, empezarán a sacrificar animales, como ya pasó en 2008”, lamenta y advierte de lo difícil que sería después recuperar la cabaña ganadera. Fuerteventura cuenta actualmente con entre 60.000 y 70.000 cabras, aproximadamente la tercera parte del total de Canarias, y tiene su mayor industria en la empresa productora de los Quesos Maxorata. La entidad ha acordado una subida del precio de compra de la leche a los ganaderos “hasta donde podemos asumir, un 7%”. Aunque, como reconoce Alberto, “no es suficiente para el sector”. Pero no hay otra alternativa cuando “nosotros también sufrimos mayores costes en el transporte (un 50% más), la energía, todos los suministros...”.

JUAN RAMÓN ROGER. Cofradía de Pescadores de Gran Tarajal

"No subimos precios para ayudar a la gente"

El patrón mayor de los pescadores de Gran Tarajal explica que, a pesar del aumento de costes en el combustible, "nosotros no hemos subido los precios, porque somos conscientes de que la gente tiene los mismos sueldos" y lamenta que otros sí hayan especulado, por ejemplo, con el precio del aceite, YA que considera "una vergüenza que haya subido tanto, porque al fin y al cabo se produce lo mismo". En el caso de los pescadores, cuentan con una subvención de 20 céntimos por litro de gasóleo, una ayuda "insuficiente", porque "ahora mismo no hay zafras fuertes. Cada vez que sales al mar, no sabes si vas a recuperar lo que te cuesta entre combustible, impuestos, seguros…".

JUAN PEDRO RODRÍGUEZ. Asociación de Taxis de La Oliva

"Podemos pasar de ganar poco, a no ganar nada"

A la crisis turística durante la pandemia y el incremento de costes, se suma para los taxistas de La Oliva el peligro de que cierren los hoteles Tres Isla y Oliva Beach, que "suponen el 50% de nuestro volumen de trabajo". El presidente de la Asociación de Taxistas de La Oliva, Juan Pedro Rodríguez, explica que, a pesar del incremento en los costes, "nosotros no hemos subido las tarifas", porque eso "supondría perder clientes". Duda de que las ayudas del Estado a los transportistas sean suficientes y por eso solicita más apoyo a las instituciones locales y regionales: "¿Hasta cuándo podremos aguantar antes de manifestarnos? Que se empiecen a mover ya".

VICENTA GONZÁLEZ. Cooperativa de Quesos Guriamen

"Si esto no cambia, la ganadería desaparece"

Vicenta González y su marido Félix Marcos Gómez regentan una de las dos ganaderías que han llegado hasta el día de hoy en la Cooperativa de Quesos Guriamen, en Villaverde. No hay relevo generacional y "nosotros estamos ya a medio jubilar". La situación les lleva a plantearse la retirada, cerrar para siempre, porque "tal y como están los precios, no nos llega. El saco de millo cuesta el doble, la soja la hemos quitado porque no sale a cuenta" y, por si fuera poco, al estar su finca aislada, se abastecen con motor de gasoil. Sin embargo, el precio de venta de la leche se ha incrementado en apenas dos céntimos por litro, de 69 a 71 céntimos.

ESTEBAN ALBERTO. Grupo Ganaderos de Fuerteventura

"Si las ayudas no llegan a tiempo, habrá sacrificio de cabras"

"Estamos avisando que esto es un tsunami, que entra en forma de precio del maíz por el muelle, y tenemos que poner un muro de contención para evitar que la ola arrase con la ganadería majorera", adelanta el director general del Grupo Ganaderos de Fuerteventura. Considera que los 4 millones de euros que anuncia el Cabildo son insuficientes y que "habría que llegar a 8 millones para alcanzar el punto de equilibrio". Si esto no ocurre, "habrá que empezar a sacrificar las cabras". Los productores de Quesos Maxorata han acordado con los ganaderos proveedores de leche aumentar el precio de compra, lo que sumado al incremento de costes, hace inevitable subir el precio del queso.

ARTURO HERNÁNDEZ. Cooperativa Agrícola de Gran Tarajal

"Nos estamos reorientando al mercado interior"

Esta cooperativa histórica se está reactivando tras su cierre temporal desde 2019. Su presidente explica que la agricultura también sufre el incremento de costes. "Los insumos que más se han encarecido son principalmente los fertilizantes, que ahora cuestan más del doble, y los productos fitosanitarios", además de los costes energéticos por la electricidad de las bombas, o de construcción y mantenimiento de invernaderos, por la subida del precio del hierro y la madera, o las mangueras, "que están por las nubes". También los fletes de exportación son mucho más caros, de modo que la sociedad se está reorientando a una variedad de cultivos y al mercado interior.

DAILOS RODRÍGUEZ. Logística Integral Pedrín

"Cuidado con las ayudas, porque te lo pueden quitar a final de año"

Desde una empresa importante del transporte y la logística, con unos 40 vehículos y naves en las tres islas orientales, Dailos Rodríguez está preocupado por mantener los salarios de sus 40 empleados, puesto que "en muchos servicios estamos trabajando por debajo de los costes". Aunque también reconoce que "nosotros podemos aguantar un poco más que los pequeños transportistas". Considera que aunque "se está ralentizando todo, no significa que no haya mercancía", y cree que "no va a haber desabastecimiento". El gerente de Logística Integral Pedrín advierte de una posible cara oculta en las ayudas al transporte: "si no están exentas de impuestos, en el IRPF a final de año te lo podrían quitar".

Fuerteventura

Necesitamos a una "Poeta de Guardia"

ALEJO SOLER

Fue una mañana de un sábado de 1984, durante la emisión de La Bola de Cristal, programa juvenil que quedará para siempre registrado en el disco duro de la felicidad de mi generación, cuando escuché por vez primera su voz rasgada, tierna y llena de matices. Una voz que, dibujando palabras en forma de versos acompañados de musicalidad, trasmitía historias de personajes posibles en mundos imaginados. Dentro de aquella voz estaba Gloria Fuertes, poeta que llenó con su creatividad las sonrisas de niños y adultos durante varias generaciones y que, trabajando como mecanógrafa llevando cuentas desde muy temprano, pasó a vivir del "cuento", como decía irónicamente ella. Gloria Fuertes fue la mujer que, sin ser consciente de ello hasta muchos años después, dio voz a las mujeres, trabajadores y pobres de una España que comenzaba a curar heridas tras una dictadura.

Pacifista confesa, la Guerra Civil española le dejó una profunda huella que marcó toda su trayectoria vital y poética hasta afirmar que "sin la tragedia de la guerra quizá nunca hubiera escrito poesía". Aunque muchos la asociemos a la literatura infantil por sus diversos cuentos y su participación en programas como "Un globo, dos globos y tres globos", "La Cometa Blanca" o "La Bola de Cristal", entre otros, la poesía de Gloria Fuertes muestra una profunda tristeza y compromiso social de la que Camilo José Cela dijo que era "la voz poética más honda y sincera, menos artificial y acicalada de España". Amante de la vida, su poesía habla del dolor, el amor y el desamor, con los ojos de los que más sufren y padecen la sin razón de los que solo poseen intenciones y corazones oscuros. Ella misma declaró en algún momento que "la obligación del poeta es contar lo que pasa y luego preocuparse de contar las sílabas". Por ello, sus versos crean belleza de las cosas más sencillas y cotidianas hasta hacerlas verdaderamente auténticas y humanas.

El escritor, González Muela decía de ella que "es poeta social, pero no marxista; es cristiana, pero la iglesia no la utilizaría como apologista; poeta de protesta, pero protestaría siempre que hubiese una injusticia; celayesca, pero en lo más hondo: en el sentido y el valor que da Celaya al Hombre, no a los hombres; poetisa (odia el término)...".

A pesar de los premios recibidos como el obtenido con el poema "Canción a la paz", el Premio Petrarca de Poesía Provenzal o el Internacional de Poesía Femenina por el libro "Cuando amas, aprendes geografía", siempre arrastró el lastre de ser mujer que, como ella misma dice: "De haber sido hombre me hubieran reconocido mucho antes. Una mujer, para que se le reconozca como pintora, músico, escritora, investigadora... años atrás e incluso ahora, tiene que ser una fuera de serie. En cambio, el mundo está lleno de famosos mediocres".

Su compromiso social nunca decayó aunque algunos de sus libros fueron prohibidos por la dictadura, como "Antología y poemas del suburbio" (1954) o "Todo asusta" (1958), así como "Aconsejo beber hilo" (1954) el cual apareció con poemas suprimidos y tachaduras. Pero ella seguía incansablemente creando poemas de Amor, Dios, la paz; o reflexiones en torno a la poesía, la ironía, el humor, la prostitución, la pobreza... temas recogidos en su libro "Mujer de verso en pecho" (1995).

En estos momentos convulsos, llenos de incertidumbre que parecen estar sumergidos en la desigualdad, la guerra y la vileza de la oscuridad de algunos hombres, se hace más necesaria que nunca una "Poeta de Guardia" como Gloria Fuertes, símbolo de esperanza, paz, ilusión, esfuerzo y comunicación positiva de una humanidad que olvida que estamos de paso en este mundo y, por lo tanto, la vida. Y cómo la vivamos siempre será nuestro mayor éxito.

No disparar donde haya niños, stop,
En la gloria no necesitamos más ángeles.
Gloria Fuertes

● Se ofertarán dos áreas: folclore y clásico (coro)

La Escuela Insular de Música reabrirá su sede en Antigua el próximo curso

Reunión mantenida entre Cabildo y Ayuntamiento para la reapertura de la sede en Antigua.

Redacción
ANTIGUA

Debido a la continua demanda de la ciudadanía, y tras la solicitud formal realizada por el Ayuntamiento de Antigua, la Escuela Insular de Música volverá a impartir enseñanza musical en esta localidad. Para tratar los detalles de la reapertura el pasado mes de marzo se celebró una reunión en la que estuvieron presentes la consejera de Educación y Juventud del Cabildo de Fuerteventura, María Saavedra Hierro; el director de la Escuela, Javier Santos; el concejal de Educación y Cultura de Antigua, Agustín Rodríguez; y la coordinadora de Cultura de Antigua.

La consejera María Saavedra señaló al respecto que "la reapertura de la sede de la Escuela en Antigua era una demanda histórica de los vecinos y una década después la volvemos a poner en marcha, como un espacio para la formación musical de la población".

El lugar donde se impartirán las clases volverán a ser las antiguas escuelas de Antigua y las áreas ofertadas serán folclore y clásico (coro), en este caso con la novedad de que se ofrecerán las agrupaciones vocales infantil-juvenil y adulta para que, además, la sede pueda contar desde el primer momento con dos agrupaciones. El plazo para la preinscripción se abrirá a final del mes de abril y continuará durante el mes de mayo a través de la página web escuela-demusica.cabildofuer.es.

LA FOTONOTICIA

HOMENAJE A LOS ARTESANOS TRADICIONALES. **El Cabildo de Fuerteventura rindió homenaje a las artesanas y artesanos tradicionales más longevos de la Isla coincidiendo con el Día Internacional del Artesano que anualmente se conmemora el 19 de marzo. Junto a los doce homenajeados, también hubo un especial recuerdo a título póstumo para aquellos que también contribuyeron con sus manos a marcar una tradición y un sello particular.**

El cambio climático y sus efectos centran una mesa redonda en la Isla

● La Cátedra Manuel Velázquez Cabrera aborda este fenómeno que reclama mayor implicación de la Administración

Redacción
PUERTO DEL ROSARIO

Los retos del cambio climático y la sostenibilidad ambiental para las administraciones públicas centraron una de las mesas redondas programadas dentro de la Cátedra Manuel Velázquez Cabrera, que impulsan el Cabildo de Fuerteventura y la Universidad de Las Palmas de Gran Canaria. El acto fue abierto por la consejera de Sostenibilidad Medioambiental, Lola García, y moderado por el profesor de Organización de Empresas de la ULPGC, Jorge Rodríguez.

El Archipiélago es un territorio frágil por los fenómenos derivados del impacto del cambio climático, con efectos como el ascenso del nivel del mar o la desertificación. Por lo tanto, desde las Islas se pueden iniciar proyectos pilotos para buscar soluciones y trasladarlas a otros territorios, acogiendo Fuerteventura iniciativas punteras a nivel internacional.

García destacó acciones como el Observatorio de Basura Marina del Cabildo majorero y la Reserva de la Biosfera, que no solo recoge y cuantifica residuos, sino que busca una solución circular a esta problemática. Se trata de un proyecto en colaboración con la Fundación Biodiversidad del Ministerio de Transición Ecológica y Reto Demográfico. Asimismo, destacó otras actuaciones como los estudios desarrollados para evitar la desertificación de los suelos o los programas de concienciación ambiental.

Lola García, en el centro de la imagen, junto a los ponentes de la mesa redonda.

"El cambio climático ya se está produciendo y debemos actuar en conjunto, administraciones y ciudadanía, para reducir la huella de carbono y mitigar sus efectos, especialmente en una isla dependiente del turismo", explicó García "Para ello, debemos conocer los retos a los que nos enfrentamos y, sobre todo, acercarnos a las asociaciones y a sus necesidades, ya que la sostenibilidad reside en aportar empatía con los colectivos".

El presidente del Comité Científico para Cambio Climático del Gobierno de Canarias, Aridane González, expuso el aumento de temperatura, la desertificación y la subida del nivel del mar como algunos de los principales efectos del cambio climático en Fuerteventura. Aridane González explicó que Canarias emite alrededor de un 0,0038% del total de gases de efecto invernadero del planeta. Los sectores que más causan estos efectos son el procesado de energía, industria, agricultura y tratamiento de residuos.

Fuerteventura

■ Denuncian que la gravilla y la tierra suelta ha provocado varios accidentes. No descartan nuevas movilizaciones

Los moteros reclaman carreteras mejor asfaltadas y más seguras

Algunos de los integrantes de la asociación Moteros de Fuerteventura.

MORRO JABLE

Por seguridad a la hora de circular. Ese es el motivo por el que los moteros de Fuerteventura han iniciado una serie de protestas reclamando que se mejore el estado del firme en las carreteras de la Isla, principalmente las del sur. Lanzan su queja al Cabildo majorero, titular de las principales vías que conectan el norte con el sur de la Isla, pero también a los ayuntamientos, titulares de algunos tramos secundarios y las vías urbanas.

Denuncia este colectivo, que cuenta con varias asociaciones en la Isla entre ellas Moteros de Fuerteventura, que está integrada por 60 asociados, "lo que hacen cuando hay un agujero en la carretera es meter parche y más parche, pero esto es insostenible", asegura Rubén Carnicer, presidente de Moteros de Fuerteventura.

Recuerdan que si el mal estado de las carreteras puede poner en peligro la seguridad de cualquier usuario que circule por ellas, cuando se trata de conductores de vehículos de dos ruedas, el peligro se multiplica. "Estamos hablando de vidas humanas. Tenemos constancia de varios accidentes que se han producido por culpa de la tierra y la gravilla suelta en el firme de la carretera", explicaba Carnicer a través de Sur FM.

Puntos críticos como la entrada a Morro Jable por el muelle o la Avenida del Salador de Jandía, además de un largo etcétera hasta la capital de la Isla, están en el punto de vista de los colectivos de moteros, que aseguran que no entienden los motivos por los que "se tardan tantos años en ejecutar un proyecto de asfaltado en una carretera principal como las que estamos hablando. No es lógico que se tarde hasta ocho años", explica el presidente de Moteros de Fuerteventura, quien recuerda que "desde hace dos o tres años hemos presentado un montón de escritos al Cabildo de Fuerteventura, que es el titular de las principales carreteras, para ver si nos escucha; pero ni nos hacen caso". Reconoce que el presidente del Cabildo y titular del Área de Carreteras, Sergio Lloret, se han puesto en contacto con el colectivo para una reunión en la que explicar los proyectos de asfaltado previstos, pero "no nos valen las palabras, porque eso al final es para sacarse la foto. Queremos hechos".

Ante esa situación, la mayoría de los grupos moteros de la Isla están valorando organizar una gran manifestación de protesta para denunciar el estado en el que se encuentran las carreteras de la Isla. "Los grupos de moteros de las islas vecinas también nos han traslado que estarían dispuestos a venir y apoyarnos en caso de que se haga la manifestación".

■ El turoperador Fram confirma que las reservas crecen un 30%

Fuerteventura se promociona en el Salón Mundial de Turismo de París

Jessica de León, en el Salón Mundial de Turismo de París, durante una de las reuniones programadas.

PARÍS

El Patronato de Turismo de Fuerteventura estuvo presente en el Salón Mundial de Turismo de París el pasado mes de marzo promocionando el destino majorero. La consejera de Turismo, Jessica de León, se desplazó a la ciudad gala junto a la promotora del mercado francés, Tabatha Domínguez, para afrontar la promoción de Fuerteventura en el que es el cuarto mercado en importancia para la Isla. Durante la feria la delegación majorera no solo presentó el destino sino que difundió la imagen de la Isla entre los miles de asistentes al evento.

Además, la consejera de Turismo, Jessica de León, mantuvo una intensa agenda de trabajo centrada en reuniones con los diferentes turoperadores franceses como Fram, "cuyas reservas han aumentado un 30% con respecto a 2019 para este verano", y con medios de comunicación como L'Equipe, para fomentar el turismo deportivo. "Intentamos que este importante grupo de comunicación, organizador del Tour de Francia o el Balón de Oro, esté en Fuerteventura para presenciar eventos como el Fuertebike o Fudenas y, con ello, posicionar la Isla como destino deportivo en Francia y en el resto del mundo".

La consejera de Turismo afirmó que "tenemos muy buena conectividad aérea con Francia, lo que se nota en el crecimiento de turistas franceses que visitan la Isla. Ahora es nuestra tarea llenar esos vuelos y, si es posible, incrementarlos dado el crecimiento que ha experimentado la demanda. Además, desde esta consejería seguimos apostando por el binomio turismo-deporte, ya que tenemos un territorio donde es una maravilla practicar ejercicio en cualquier época del año y tenemos un gran potencial en ese mercado".

El mercado francés cuenta con promoción específica de la Isla gracias a la presencia de varios touroperadores en los acuerdos de comarketing, cuyos contratos se firmarán este mes de abril.

LA FOTONOTICIA

PREPARANDO FEAGA 2022 **Representantes del Cabildo de Fuerteventura han visitado las instalaciones de la Granja Experimental de Pozo Negro para supervisar los trabajos de acondicionamiento que ya han comenzado a ejecutarse de cara a la próxima celebración de la Feria Agrícola, Ganadera y Pesquera de Fuerteventura (FEAGA), que tendrá lugar los días 12 a 15 de mayo.**

El CAAF celebra el Día Mundial del Agua felicitando a sus trabajadores

GRAN TARAJAL

Con motivo del Día Mundial del Agua, que se celebra cada 22 de marzo, el Consorcio de Abastecimiento de Agua de Fuerteventura (CAAF) conmemoró esta celebración junto al personal del CAAF. Durante la ocasión se aprovechó para felicitar al personal por el esfuerzo y trabajo realizado a lo largo de la historia del Consorcio y se animó al equipo humano para que, junto al Cabildo y los ayuntamientos, se consiga un servicio público y ejemplar para la ciudadanía.

David de Vera, consejero de Aguas, junto a las autoridades políticas.

Fuerteventura

■ El Consorcio finaliza las obras de sustitución de la red que arranca en el depósito de Gran Tarajal

El CAAF mejora la red de distribución de agua en Llano Los Paredones y abre la posibilidad de nuevas acometidas

TUINEJE

El Consorcio de Abastecimiento de Aguas a Fuerteventura (CAAF) está acometiendo la mejora de la red de distribución del barrio Llano Los Paredones, vinculado a la localidad de Tuineje. La obra consiste en la sustitución de la actual red en servicio en tubería de fibrocemento por una nueva instalación de 1,5 kilómetros con la que se mejora sustancialmente el caudal y la presión disponible para la zona mencionada.

Con esta actuación se abren, además, nuevas posibilidades para que los vecinos y vecinas puedan solicitar nuevos puntos de acometida para las fincas colindantes, ya que la actual tubería se encontraba limitada en cuestión de caudal disponible.

El consejero de Aguas, David de Vera, explicó que el "objetivo es optimizar el servicio, mejorando la distribución principal en las diferentes calles, una muestra más del compromiso adquirido por el CAAF de mejorar los problemas de abastecimiento de agua en la Isla.

Asimismo, el CAAF está finalizando las obras de sustitución de la red que va desde el depósito de Gran Tarajal hacia la cabecera de distribución de la localidad. Se trata de un tramo de 220 metros de tuberías. El Consorcio continúa así mejorando las tuberías y trabajando en la sustitución del fibrocemento.

Hasta la zona, y para comprobar el estado de las obras, se dirigieron el consejero de Aguas, David de Vera, y la vicepresidenta primera, Lola García.

Lola García y David de Vera, en las obras que se desarrollan junto al depósito de Gran Tarajal.

LA FOTONOTICIA

VISITA A LAS OBRAS DE LA BIBLIOTECA DE GRAN TARAJAL. Representantes de la Institución insular visitaron las obras del nuevo Centro Polivalente y Biblioteca insular en Gran Tarajal que se encuentran en la fase final. La consecución de estas obras lleva años de demora debido a impedimentos técnicos en el trámite administrativo y a la sobrevenida situación de la pandemia. Durante la visita se procedió a la recepción parcial de la obra, a la espera de que en unos meses concluyan las tareas para el equipamiento del edificio y se pueda abrir definitivamente al público. El centro está estructurado en cuatro plantas y un semisótano. Cuenta con biblioteca y salas de estudio y espacio para la realización de actividades culturales, entre otras. El Cabildo ha invertido 5,4 millones de euros en este proyecto.

Canarias

El Gobierno invierte 10 millones en la Planta de Compostaje de Zurita

Las obras se desarrollan en dos fases: por un lado, la obra civil y, por otro, la zona de RSU y la adquisición de maquinaria específica

Lola García y Claudio Gutiérrez, junto a José Antonio Valbuena en la Planta de Zurita.

Redacción
PUERTO DEL ROSARIO

La Consejería de Transición Ecológica, Lucha contra el Cambio Climático y Planificación Territorial del Gobierno de Canarias invertirá en torno a 10 millones de euros en las obras de culminación y puesta en marcha de la Planta de Clasificación y Compostaje del Complejo Ambiental de Zurita, en Fuerteventura.

El responsable autonómico del Área, José Antonio Valbuena, visitó los trabajos que se están realizando en esta infraestructura junto a representantes del Cabildo de Fuerteventura y del Ayuntamiento de Puerto del Rosario. En la visita también estuvo presente el director general de Lucha contra el Cambio Climático y Medio Ambiente.

Valbuena explicó que los trabajos se dividirán en dos fases, que se desarrollarán de forma paralela. En la primera, se finalizará la obra civil de la actual planta y se acometerán las labores correspondientes a la Planta de Compostaje, con la que el Cabildo dispondrá de una instalación habilitada para el tratamiento adecuado de la fracción orgánica procedente de la recogida selectiva. La segunda fase se centrará en la Planta de Clasificación de Residuos Sólidos Urbanos (RSU), cuya capacidad llegará a las 105.000 toneladas al año, y el suministro de la maquinaria especial para el tratamiento de este tipo de residuos (manipulador telescópico, pala, etc).

Luz verde al tramo Aeropuerto-Pozo Negro de la autovía

Los consejeros José Antonio Valbuena y Sebastián Franquis.

CANARIAS

La Consejería de Transición Ecológica, Lucha contra el cambio Climático y Planificación Territorial ha confirmado la Declaración de Impacto Ambiental (DIA) favorable al proyecto del nuevo tramo del Eje Norte-Sur de Fuerteventura que irá desde el Aeropuerto hasta el cruce de Pozo Negro, en Antigua.

El proyecto permitirá continuar la trazado del Eje Norte-Sur de Fuerteventura en dirección sur una vez se ha finalizado y abierto ya el tramo Corralejo-Caldereta y se está ejecutando el de Caldereta-Aeropuerto. El tramo que acaba de obtener la DIA favorable, por tanto, será la continuación a la carretera que está ejecutando en la actualidad la Consejería de Obras Públicas, Transportes y Vivienda en Puerto del Rosario.

El consejero autonómico de Transición Ecológica, Lucha contra el cambio Climático y Planificación Territorial, José Antonio Valbuena, explicó que la DIA tendrá una vigencia de cuatro años que se contarán a partir de la fecha de publicación de la misma. A estos efectos, el promotor deberá comunicar a la Dirección General de Lucha contra el Cambio Climático y Medio Ambiente la fecha del inicio de las obras.

El Departamento regional de Obras Públicas prepara ya todos los pliegos para iniciar el procedimiento de contratación de unas obras en las que se prevé una inversión superior a los 150 millones de euros.

Política

■ Se trata de un nuevo espacio de escucha activa y debate

CC pone en marcha “Fuerteventura te necesita”

PUERTO DEL ROSARIO

Coalición Canaria celebró el pasado mes de marzo la primera edición de “Fuerteventura te necesita”, un nuevo espacio de escucha activa y debate dirigido a entablar un diálogo directo con todos los sectores de la población y buscar soluciones a las problemáticas de la Isla, a través de la participación.

Esta iniciativa, que impulsa Coalición Canaria desde la organización nacional bajo el lema “Canarias te necesita”, nace de la conciencia sobre los “profundos cambios sociales y económicos que experimenta la sociedad actualmente”, por lo que la formación nacionalista han tomado “la decisión de iniciar un diagnóstico y una reflexión compartida con la sociedad majorera”.

La primera sesión de “Fuerteventura te necesita” tuvo lugar en la sede insular de Puerto del Rosario, congregando a representantes de las asociaciones y colectivos y sirviendo, además, para retomar el contacto directo y presencial con la ciudadanía una vez que lo peor de la pandemia ha quedado atrás.

Los miembros de la mesa de “Fuerteventura te necesita”.

El secretario insular de AMCC, Mario Cabrera, destacó al término de la reunión que “se ha puesto de manifiesto que el sector social de la Isla, a pesar de todas las dificultades que ha sufrido, tiene muchas ganas de seguir trabajando y avanzar hacia una Fuerteventura mejor, y eso es algo que, como organización política, nos llena de orgullo”.

PPF rechaza la nueva postura de España ante el Sáhara

Redacción
PUERTO DEL ROSARIO

Plataforma Por Fuerteventura (PPF) ha mostrado su rechazo a la decisión adoptada por el Gobierno de España de considerar la propuesta de autonomía del Marruecos con respecto al Sáhara Occidental, manifestando que la postura adoptada por el Ejecutivo que dirige Pedro Sánchez ha sido tomada “unilateralmente, contraria a las resoluciones de las Naciones Unidas, abandonando la posición de neutralidad que ha mantenido España ante esta problemática y que, al menos, le ha permitido establecer políticas de colaboración con otros países del entorno, especialmente con Argelia, país estratégico en materia energética y que en estos momentos resulta crucial”.

Además, aseguran que la decisión de España supone “un engaño, una deslealtad a muchos españoles, a la sociedad canaria y, fundamentalmente, al pueblo saharaui”, asegundando que “Canarias ha mantenido históricamente vínculos fraternales, lazos de amistad y buenas relaciones con el pueblo saharaui”.

LA FOTONOTICIA

EL PP MAJORERO EN EL CONGRESO NACIONAL. Una delegación del PP en Fuerteventura, encabezada por el presidente insular, Fernando Enseñat, estuvo presente en el XX Congreso nacional de la formación conservadora, que se celebró el pasado mes de marzo en la ciudad de Sevilla. Junto a Enseñat, también estuvieron representando a la Isla en dicho cónclave Claudio Gutiérrez, Jessica de León, Clara Peña, Dunia Álvaro, Bruno Pérez y Ramón Rodríguez, entre otros.

El Enfoque de Fuerteventura
20.000 EJEMPLARES MENSUALES
¡ PARA LLEGAR DONDE NADIE MÁS LLEGA !
Tarifas especiales para autónomos y empresas privadas de Fuerteventura
publicidad@elenfoque.es
625 22 49 04

La entrevista.

BLAS ACOSTA

SECRETARIO GENERAL DEL PSOE EN FUERTEVENTURA

"Si me pregunta por AMF, el PSOE aprendió la lección"

Blas Acosta, secretario general del PSOE en Fuerteventura.

Mónica Quintero

Después de lograr el apoyo del 90% de los delegados en el último Congreso Insular de los socialistas majoreros, Blas Acosta traza la nueva trayectoria del PSOE hacia las elecciones de 2023.

-Después de los distintos procesos judiciales en los que se ha visto implicado en los últimos meses y tras el Congreso insular celebrado el pasado el 12 de marzo, ¿se siente respaldado y apoyado por su formación?

-Sí, me siento total y completamente respaldado. De hecho, los datos así lo indican. La Dirección insular ha sufrido modificaciones y por eso antes tengo que agradecer el trabajo de aquellas personas que ya no están en esta nueva Ejecutiva. A los nuevos tengo que agradecer las ganas de participar en política en este tiempo tan convulso. Creo que obtener un 90% de respaldo a la Ejecutiva insular es también un reconocimiento a la labor realizada en estos últimos años.

-¿A partir de ahora cuáles son los objetivos del Partido Socialista hasta 2023?

-Los objetivos son dos. Uno tiene que ver con la Ponencia Marco, un programa electoral al que no se ha hecho mucha referencia en el pasado. En esta ocasión hay que ponerlos claramente de manifiesto para que los ciudadanos sepan cuáles son los objetivos del PSOE en materia sanitaria y sociosanitaria, en educación, en modelos de diversificación económica,… Y, por otro lado, decirle a los ciudadanos cómo cumpliremos esos objetivos si nos dan la oportunidad de gobernar en las instituciones.

-¿Cuáles son las líneas rojas que no sobrepasará el PSOE en 2023?, ¿qué acuerdos son los que, a priori, no cerrarían?

-Lo primero que tenemos que hacer es decirles a los ciudadanos de Fuerteventura qué queremos hacer y cómo; es decir, cuáles son los objetivos de desarrollo presente y futuro de la Isla. A partir de ahí, seremos respetuoso con los votantes y, una vez que se obtengan los resultados, se tomarán las decisiones adecuadas. Lo que sí hará el PSOE es cumplir los acuerdos que pacta e intentar erradicar en la medida de lo posible situaciones como las que se están viviendo en esta legislatura.

-¿Eso quiere decir que, después de las elecciones de 2023, el PSOE sí estaría dispuesto a sentarse con quienes lo expulsaron del Cabildo y Pájara?

-Una vez obtenidos los resultados electorales, el PSOE ha hablado en los últimos años con todas las fuerzas políticas. Ahora bien, si usted me pregunta por AMF, su presidente decía no hace tanto que de los errores se aprendía. El Partido Socialista también aprendió la lección.

> "Lo que hará el PSOE es cumplir los acuerdos que pacta e intentar erradicar en la medida de lo posible situaciones como las que se están viviendo en esta legislatura"

-¿A partir de ahora estará más presente en la Isla?

-Yo siempre he estado presente en la Isla: ahora, antes y después. Lo que también he hecho, en Canarias y en la Isla, es gestionar el área de responsabilidad que tengo, que es la Viceconsejería de Economía e Internacionalización, y en la que hemos tenido la responsabilidad de diligenciar un total de 1.200 millones de euros y más de 60 millones de euros para las empresas de Fuerteventura en un tiempo récord. Otros decían que el dinero no iba a llegar, pero les hemos demostrado lo contrario mientras que ellos no han sido capaces de hacer lo mismo. Le pongo de ejemplo el Cabildo de Fuerteventura, donde todavía no han sido capaces de pagar las ayudas de 2021 a muchos sectores, entre ellos el de agricultura.

-Desde el punto de vista de la internacionalización de Fuerteventura, ¿cuál es el papel que según el PSOE debe jugar el Parque Tecnológico? Se lo pregunto por aquella polémica en la que se le acusaba al PSOE de frenar el crecimiento y expansión del Parque Tecnológico.

-El PSOE no ha sido quien ha puesto freno al Parque Tecnológico; todo lo contrario. Quien le ha puesto freno es quien en más de un año al frente de esta responsabilidad, no ha sabido gestionarlo. Pero es más, también era participante en el Gobierno anterior como consejero de Ordenación y tampoco hizo su trabajo en tiempo y forma: el 22 de diciembre de 2019 no solo no acudió a votar los presupuestos insulares, sino que tampoco fue a votar la declaración de interés general de los proyectos del Parque. Eso lo han aprobado hace escasamente un mes. Pero también le recuerdo que todavía no han sacado a licitación casi 9 millones de euros que tenemos concedidos desde 2017. Le echan la culpa al PSOE, pero se olvidan de decir que es precisamente el PSOE el que va a financiar parte de este proyecto a través del Ministerio de Industria y de la Agencia Canaria de Innovación, que depende de la Vicenconsejería de la cual soy titular.

-¿Qué tiene que decir sobre la polémica suscitada por el pronunciamiento de España en relación al futuro del Sáhara y su relación con Marruecos?, ¿cree que ese posicionamiento puede afectar al PSOE en Canarias y en Fuerteventura?

-Las decisiones en política exterior pertenecen al presidente del Gobierno de España. Lo que sí está claro es que debe de existir una solución consensuada y lo que se propone es una autonomía. La autodeterminación es una solución que se debe buscar en el organismo correspondiente, que es la ONU.

Política

■ Mantienen las partidas destinadas a las obras ya adjudicadas y aprueban nuevas subvenciones para clubes deportivos y asociaciones culturales

CC, NC y En Marcha toman el control de los gastos en el Pleno de La Oliva

POZO NEGRO

Un acuerdo alcanzado entre los grupos de Coalición Canaria, En Marcha y Nueva Canaria, que cuentan con la mayoría en el Pleno de La Oliva, ha permitido que la oposición tome el control de los gastos en el Ayuntamiento norteño. Según explicó el portavoz de CC, Isaí Blanco, "hemos conseguido modificar el suplemento de créditos que traía la alcaldesa y sus socios para aprobar un gasto coherente, eliminando gastos superfluos y recuperando el apoyo que se había retirado a los colectivos del Municipio". Blanco puso en valor el trabajo conjunto con Nueva Canaria y En Marcha para llegar a un acuerdo, reconociendo "su sentido de responsabilidad en pos de mejorar el funcionamiento de esta administración".

Ediles en la oposición en el Ayuntamiento de La Oliva.

El portavoz de CC indicó que "cuando nos hicieron la moción de censura, había 34 millones en el Remanente de Tesorería. Ya solo quedaban 22 millones y nos pedían gastar otros 11 millones. Recordemos que el año pasado se gastaron millones de euros con reparo de Intervención. A partir de ahora mantendremos los gastos necesarios y justos y se eliminarán los que no lo son".

De los 11 millones de euros que el grupo de Gobierno pretendían gastar, añadió el edil de CC Juan José Rodríguez, "hemos mantenido las obras adjudicadas y necesarias, como los 2 millones de euros destinados a la rehabilitación de las calles en la Urbanización Parque Natural, un proyecto que iniciamos desde Coalición Canaria".

Por otro lado, la oposición municipal aprobó aumentar en 210.000 euros las partidas de las subvenciones a los clubes y entidades deportivas y el apoyo a las asociaciones culturales de La Oliva.

■ Enseñat asegura que no se ha reducido la carga impositiva

El PP critica el exceso recaudatorio del Gobierno a familias y empresas

S/C DE TENERIFE

El parlamentario popular y portavoz de Economía, Fernando Enseñat, acusó al Gobierno de Canarias de negarse a bajar los impuestos a las familias y a las empresas "porque gracias, o por culpa, de la inflación se están hinchando a recaudar más, como demuestra la recaudación de IGIC del mes de diciembre que fue de 146 millones de euros, lo que supone la mayor recaudación en este mes desde 2017".

Fernando Enseñat.

Enseñat, que preguntó en comisión parlamentaria al vicepresidente y consejero de Hacienda por las medidas que piensa tomar para paliar la alta inflación y sus efectos adversos, recordó que "las familias canarias, los trabajadores, los autónomos y las pymes llevan más de un año sufriendo el disparate de los precios y el castigo sobre sus bolsillos y rentas".

Para el diputado popular, "durante todos estos meses de sangría, el Gobierno de Canarias no solo no ha hecho nada sino que además se han opuesto a cualquier medida presentada por nuestro partido para aliviar y ayudar a nuestras familias y empresas". "Es más, la única medida que han adoptado en todos estos meses para luchar contra la inflación es aumentar la bonificación al 99% del impuesto especial del combustible al sector primario y al transporte", indicó Enseñat, quien recordó que es "una medida que solicitamos cuando presentamos nuestro plan de alivio fiscal y que incluimos como propuesta de resolución".

LA FOTONOTICIA

NUEVA EJECUTIVA EN EL PSOE DE PÁJARA. El PSOE eligió el pasado 26 de marzo a su nueva Ejecutiva en Pájara, en la que salió reelegido Raimundo Dacosta secretario general local. Francisco Mencara fue elegido presidente, mientras que el histórico militante socialista Andrés Marrero fue nombrado presidente de honor. Dacosta, que fue reelegido con el 97% de los apoyos, confirmó su intención de dar estabilidad al Ayuntamiento de Pájara, señalando que "no vamos a obviar que somos la fuerza que ha obtenido el mayor respaldo electoral por parte de nuestros vecinos y vecinas".

Economía

Puerto del Rosario celebra la Feria del Saldo 2022

La calle Primero de Mayo se convierte durante dos jornadas en epicentro de la actividad comercial en la capital

Daniela Plotegher, José Juan Herrera y Peña Armas.

Redacción
PUERTO DEL ROSARIO

La capital majorera acogió una edición más de la Feria del Saldo 2022 para disfrutar de grandes descuentos y promociones exclusivas que ofrecen los 14 comercios participantes, a través de los diferentes puestos de venta en los que se podían encontrar los mejores productos a los mejores precios. Gracias a esta iniciativa la calle Primero de Mayo se convirtió en el epicentro de la dinamización comercial del Municipio y de parte de la Isla.

Además de ofertas especiales, la ciudadanía también pudo disfrutar de música en directo, talleres infantiles para los más pequeños y mucho entretenimiento, todo ello en un ambiente animado desde el punto de vista comercial y de restauración.

Hasta la Feria del Saldo 2022 se acercaron el concejal de Comercio y promotor de la actividad, José Juan Herrera, junto a la concejala de Contratación, Peña Armas, y la presidenta de la Asociación de Comerciantes de Puerto del Rosario, Daniela Plotegher, quienes visitaron los puestos en apoyo a los negocios, a la vez que animaron a la ciudadanía, en nombre del equipo de Gobierno municipal, a no perderse esta oportunidad de obtener buenas ofertas y promociones en artículos y productos.

Este tipo de acciones no solo sirven de apoyo a los comerciantes y empresarios del municipio capitalino, sino que promueven el desarrollo de la economía local, a la vez que permite disfrutar de un ambiente distendido sin salir del Municipio.

Se hacen públicos los datos del modelo de predicción trimestral

El Gobierno prevé un crecimiento del 5,1% del PIB de las Isla en 2022

CANARIAS

La economía del Archipiélago mantendrá durante 2022 una línea de crecimiento continuado, tanto del PIB como en la creación de empleo. Los parámetros económicos que más se incrementarán son el consumo privado, con un aumento del 5,1%, y la inversión en bienes de producción, por parte de las empresas, que gastarán en mejorar sus instalaciones y equipos un 7,6% más que en 2021.

El viceconsejero de Economía e Internacionalización del Gobierno de Canarias, Blas Acosta, apuntó que estos incrementos se han calculado "a pesar del aumento de la inflación. Si logra contenerse, el crecimiento final en el consumo y en el resto de indicadores económicos podría ser bastante superior".

Son datos del modelo de predicción trimestral de la Viceconsejería de Economía e Internacionalización, que avanza que, en un escenario central, la economía de las Islas incrementaría su PIB un 6,3%.

LA FOTONOTICIA

REUNIÓN CON GREENALIA. El presidente de Canarias, Ángel Víctor Torres, se reunió con el CEO de Greenalia, Manuel García, para analizar el desarrollo de los parques eólicos marinos que la empresa tiene en trámite en las Islas y que suman un total de 250 MW a través de 5 instalaciones offshore flotantes (Gofio, Dunas, Mojo, Guanche y Cardón).

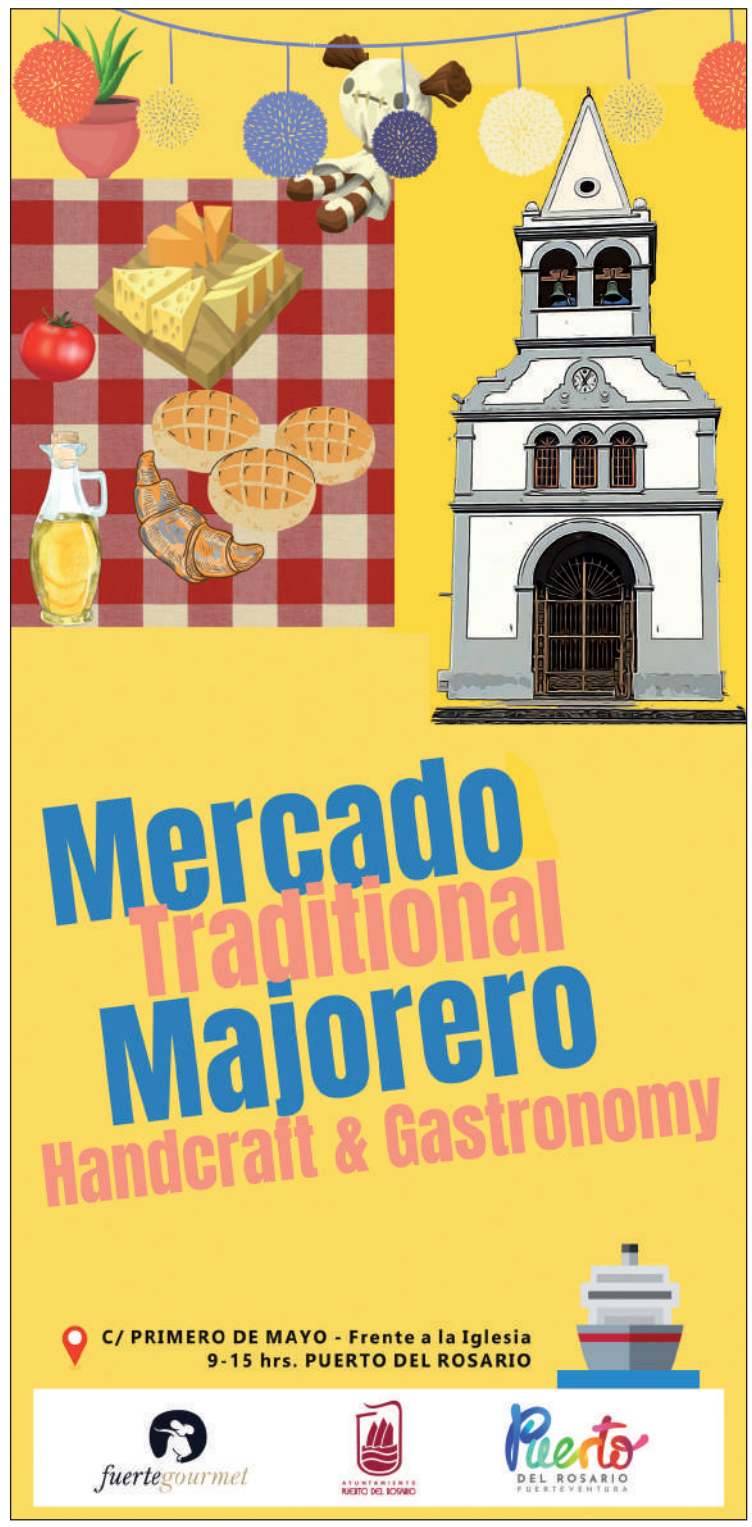

Economía

Casa Matoso, el sabor de la tradición y el kilómetro 0

■ El histórico mesón forma parte de un circuito gastronómico localizado en el corazón de Antigua

Redacción
VALLES DE ORTEGA

A las 8 de la mañana empiezan a sonar los primeros ritmos acompasados de calderos, sartenes y cubiertos en el Restaurante Casa Matoso, en Valles de Ortega. Eso significa que Maestro Felipe ya está detrás de los fogones. Algunas horas más tarde, a partir de las 11, a los sonidos se unen los olores y sabores. Se nota cuando los productos son kilómetro 0: la calidad se huele y se disfruta con el paladar.

Desde la reapertura de Casa Matoso, a pesar de suceder en medio de la pandemia más devastadora que ha conocido el planeta en el último siglo, tanto Javier como José (dos emprendedores que, además de mucha ilusión, demuestran tener un punto de tierna locura) han tenido dos cosas claras desde el primer momento: el Casa Matoso tenía una historia de más de 40 años que había que respetar y Fuerteventura tendría que ser la principal despensa del restaurante. Y así lo hicieron.

El sabor que predomina en la carta del Casa Matoso es, sin duda, el majorero: desde el puchero o el compuesto de cabra, pasando por la ropa vieja, cualquier delicia de la gastronomía insular es posible en la cocina de este histórico mesón. De hecho, se nota la esencia del hogar en cada plato, porque, como recuerda Javier "tanto José como yo nos hemos criado entre fogones: él en el sur de Fuerteventura y yo en el norte de España". Y, aunque nunca pensaron dedicarse al negocio de la restauración, también les parece un giro natural de la vida "volver al punto de partida, volver a nuestros orígenes", apunta José. De hecho, hasta el atún que utilizan en las ensaladas lo transforman ellos mismos siguiendo el método tradicional de conserva que se empleaba en la Isla décadas atrás.

Esa vuelta a los orígenes no podría haber sido completa sin los productos kilómetro 0 que están presente en todos y cada uno de los alimentos que se cocinan entre sus fogones. La carne de cabra, las verduras, el pescado fresco, el queso y hasta el cochino negro son originarios del terruño majorero. "Siempre hay que comprar algo de fuera, pero primero miramos si ese producto lo podemos conseguir en Fuerteventura", aseguran.

Javier Antón y José Cabrera, propietarios de Casa Matoso.

Con la apertura de Casa Matoso, hace ahora más de un año, se ha consolidado en el centro de la Isla un epicentro dedicado a la gastronomía tradicional que está siendo punto de atracción para la población local y foránea. De hecho, José insiste en hacer hincapié en este aspecto y pide expresamente que se destaquen otros establecimientos como Casa Tino Matoso, también en Valles de Ortega, y El Majorero, en Agua de Bueyes, porque "somos una competencia sana, tenemos una muy buena relación y el beneficio de uno es el beneficio de los demás porque entre todos hemos conseguido crear un circuito gastronómico. El cliente llama al cliente", asegura.

Pero, además de ser parte de este singular circuito gastronómico, el Casa Matoso aporta otros valores a la cultura majorera. Todos los viernes suenan las cuerdas de una parranda canaria, hace unos meses abrieron una tienda de artesanía y retomarán en breve el ciclo de exposiciones en colaboración con diferentes artesanos, como ya hicieron con las creaciones de Pau Valverde y Delfín Almeida, y que tuvieron que suspenderse durante el pasado verano por el nivel sanitario en el que se encontraba la Isla. "Es el propio Casa Matoso el que, por su pasado y su historia, nos pide añadir ese algo más", explica Javier. De hecho, cada mes aportan nuevas iniciativas al establecimiento: recientemente han habilitado un mirador junto al aparcamiento, con vistas a la Caldera de Gayría, y han creado un huerto al que le han añadido una terraza con la única intención de "disfrutar de un momento de solaz mientras te tomas una caña y una tapa".

Siendo Casa Matoso el último de los restaurantes abiertos por Javier Antón y José Cabrera, este se ha convertido, curiosamente, en el centro neurálgico, la matriz, de un conglomerado que incluye a Fuerteburguer (en Costa Calma, Gran Tarajal y Matorral) y Sal de Mares (Gran Tarajal), sumando una plantilla total que supera el medio centenar de personas y en el que el 90% del personal es mayor de 40 años. "No hemos querido dejar a nadie atrás, ni siquiera en lo peor de la pandemia", aseguran ambos.

Las últimas palabras de estos dos emprendedores son para sus compañeras en la vida, Pepa y Lolina, "que son las que están por detrás soportándonos".

Deportes

Realizan charlas para informar sobre los cambios en las subvenciones

La Consejería insular de Deportes y Caza presenta las novedades de la convocatoria correspondiente a 2022

PUERTO DEL ROSARIO

Con motivo de la aprobación de la Ordenanzas Específicas del Cabildo de Fuerteventura por el que se regula el Régimen General de Ayudas y Subvenciones para el Fomento del Deporte, la Consejería de Deportes y Caza realizó charlas informativas por todos los municipios para tratar los aspectos más relevantes de las citadas ordenanzas. Las charlas estuvieron dirigidas a todas aquellas personas o entidades susceptibles de ser beneficiarios de las subvenciones que se convocarán para el presente año 2022.

Claudio Gutiérrez.

El consejero Claudio Gutiérrez señaló que el objetivo ha sido "acercar las novedades en materia de subvenciones a toda la Isla, de forma que nadie se quede con dudas acerca de las nuevas ayudas o bien se quede sin poder solicitarlas por falta de información. Es una iniciativa novedosa, con la que pretendemos apoyar al deporte".

LA FOTONOTICIA

FELICITACIÓN A TOMÁS DÍAZ DOMÍNGUEZ. El alcalde del Ayuntamiento de Puerto del Rosario, Juan Jiménez, y la concejala de Deportes, Sonia Álamo, recibieron en la casa consistorial capitalina al joven deportista Tomás Díaz Domínguez, que ha conseguido proclamarse Campeón del Clasificatorio Nacional de Canarias de Menores de Pádel bajo la categoría Cadete, en una cita que se celebró el pasado mes de marzo en el Club Pádel Gloria Palace de Las Palmas de Gran Canaria y que contó con la participación de más de 100 deportistas.

Deportes

▪ La nueva oferta deportiva está junto al Gimnasio municipal

Antigua instala su primer circuito de Calistenia de uso libre

Matías Peña y Fernando Estupiñán, en el nuevo circuito de Calistenia.

ANTIGUA

El alcalde de Antigua, Matías Peña García, y el concejal de Deportes, Fernando Estupiñán Hernández, visitaron recientemente la instalación de un novedoso parque de entrenamiento personal, introduciendo por vez primera en el Municipio un circuito de Calistenia.

"Impulsar la práctica deportiva en el Municipio debe ir parejo a introducir las últimas técnicas de entrenamiento, modalidades o disciplinas deportivas", señaló Peña, quien afirmó que "estamos y seguiremos aumentando el número de instalaciones deportivas y parques urbanos de entrenamiento, destinando también una empresa durante todo el año para el mantenimiento y seguridad de todas las instalaciones deportivas municipales".

"Avanzamos con las nuevas metodologías de entrenamiento y modalidades de ejercicio físico, instalando el primer circuito de Calistenia", explicó el concejal de Deportes, quien subrayó que "es un deporte urbano en el que solo se requiere el propio peso corporal para realizar los ejercicios".

Este espacio de entrenamiento se instala junto al Pabellón Deportivo y el Gimnasio Municipal de Antigua, abierto al uso libre e impulsando una nueva práctica de ejercicios destinados a obtener beneficios saludables.

El circuito de Calistenia cuenta con un completo parque de entrenamiento con elementos de gran resistencia, disponiendo de barras paralelas, espaldera, escalera horizontal, banco de abdominales y barras de flexiones, entre otros módulos destinados a mejorar la coordinación, el equilibrio, la fuerza, agilidad y flexibilidad, además de aumentar la potencia y resistencia muscular.

LA FOTONOTICIA

CAMPEONATO DE KARATE DE CANARIAS. **Un total de 20 personas (15 competidores y 5 coaches) del Club Deportivo Nago, Grupo Hirahi participaron en el Campeonato de Canarias alevín, infantil y juvenil, organizado por la Federación Canaria de Karate en Icod de los Vinos (Tenerife). La delegación majorera regresó con Hassana El Houssein, Oriol Iglesias, Ian Moreno como campeones de sus modalidades; Nathan Carpi, quien consiguió el subcampeonato; y Asis De la Cruz y Lua Pastor, que quedaron en tercer puesto.**

Sonia Álamo, Mariona Masdemont, Juan Jiménez y Peña Armas.

La capital se interesa por el Proyecto Relevo Paralímpico de las Islas Canarias

PUERTO DEL ROSARIO

El alcalde del Ayuntamiento de Puerto del Rosario, acompañado por la concejala de Deportes, Sonia Álamo, y la concejala de RRII, Peña Armas, mantuvo una reunión con la responsable Relevo Paralímpico de las Islas Canarias, Mariona Masdemont, con el objetivo de conocer más en detalle esta práctica.

Entorno

La sarna (escabiosis). Síntesis histórica y actualidad (Parte I)

Josefina Cao
DOCTORA EN BIOLOGÍA

– (…) quizá, y aun sin quizá, no habréis oído semejante cosa en todos los días de vuestra vida, aunque viváis más años que sarna.

–Decid Sarra– replicó don Quijote, no pudiendo sufrir el trocar de los vocablos del cabrero.

–Harto vive la sarna– respondió Pedro–; y si es, señor, que me habéis de andar zaheriendo a cada paso los vocablos, no acabaremos en un año.

–Perdonad, amigo– dijo don Quijote–; que por haber tanta diferencia de sarna a Sarra os lo dije; pero vos respondistes muy bien, porque vive más sarna que Sarra; y proseguid vuestra historia, que no os replicaré más en nada.

Cervantes en *El ingenioso hidalgo Don Quijote de la Mancha*, Capítulo XII.

"Más viejo que la sarna" es una locución adjetiva coloquial que significa muy viejo o antiguo. Y es cierto, porque la sarna es tan vieja como el propio ser humano. Esta enfermedad de la piel representaba una de las más comunes y molestas dolencias en su época, especialmente en la Edad Media y el Renacimiento, sobre todo entre los viajantes y peregrinos. La falta de medicamentos eficaces para su tratamiento (se usaban flemas saladas, ajo, laurel, etc.) y la facilidad para transmitirse (contacto directo, por las ropas, y a través de los animales) generaron una idea popular muy fantaseada sobre su longevidad. Y, actualmente, persiste en los más variados entornos y es una de las enfermedades catalogada como desatendida según la OMS.

Ya en la época de Aristóteles (filósofo, polímata y científico griego, 384 - 322 a. C.), Avicena (polímata, médico, filósofo, astrónomo y científico persa, 980 – 1037) y Avenzoar (médico andaluz, filósofo y poeta, 1091 - 1161) conocieron y describieron el agente etiológico, su mención tuvo poco eco entre las doctrinas médicas. No fue hasta 1634, cuando Thomas Mouffet (naturalista inglés, 1553 – 1604) señaló la presencia de un "insecto" alojado en las vesículas de la piel. En 1687, Cosimo Bonomo (médico italiano, 1666 – 1696), en una carta dirigida a Francesco Redi (médico y naturalista italiano, 1626 – 1697) ofrece una descripción muy exacta del ácaro y sus costumbres. Frente a la doctrina médica tradicional que consideraba que la sarna era el resultado de una discrasia humoral o, según los iatroquímicos, "una purga de las sales corrosivas contenidas en la linfa", Bonomo defendía que el origen de la sarna se debía a un ácaro. Su descubrimiento fue sustentado con razonamientos lúcidos, examinó el problema a profundidad y, junto a Giacinto Cestoni (naturalista italiano, 1637 - 1718), revisó a muchos enfermos y con su primitivo microscopio observaron juntos la piel de los enfermos y cómo los ácaros formaban "callejitas de un lugar a otro con su comer y roer". Además, Bonomo ayudó a refutar la hipótesis que consideraba a los ácaros un efecto de la sarna generada espontáneamente por "humores corruptos". Habían sido testigos de cómo salía un "huevo" de un ácaro durante la observación directa bajo el microscopio. Según Bonomo, esto demostró que los ácaros se producían a través de la procreación como otros insectos. De manera que, con sus repetidas observaciones y experiencias, Bonomo demostró que la sarna y sus efectos en la piel eran causados por estos organismos. Las manifestaciones patológicas de la piel se convirtieron así en "consecuencias" de la acción corrosiva del ácaro, y la sarna se reconoció como una enfermedad "externa" y se justificó el carácter contagioso y la transmisión de la enfermedad. Después de la muerte de Bonomo, su escrito fue descubierto por el médico inglés Richard Mead (médico epidemiólogo inglés, 1673 – 1754), que estaba de paso por Italia y lo incluyó como resumen en Philosophical Transactions of the Royal Society of London (XXIII [1702-03], No. 283, pp. 129–699). Pero es en 1734, cuando Carlos Linneo (científico sueco, 1707 – 1778) describe al ácaro productor de la sarna como "*acarus humanus subcutaneus*" y lo considera en ese momento como una variedad del arador del queso. En 1778 De Geer lo describe como S*arcoptes scabiei* y más adelante, en 1786, Wichmann de Hannover establece definitivamente la naturaleza acariana de la sarna con precisión. A pesar de todo lo expuesto, aún no era aceptado plenamente por la ciencia médica de aquel entonces hasta que, en 1834, un estudiante corzo que estudiaba medicina en París, Francois Renucci, demostró frente a un grupo de sabios en el Hospital San Luis de París la presencia del ácaro al extraer el parásito de la piel de varios enfermos. Este hecho incentivó a continuar los estudios sobre la sarna y el ácaro que la produce. En 1844, Ferdinand von Hebra (médico dermatólogo austriaco, 1816 – 1880) en su obra *Uber die Krätze* (*Acerca de la sarna*), describe la enfermedad de manera magistral, llegando a la conclusión de que todo aquel en cuya piel se asienta el ácaro se contagia de sarna y que el cuadro desaparece cuando se destruye al ácaro.

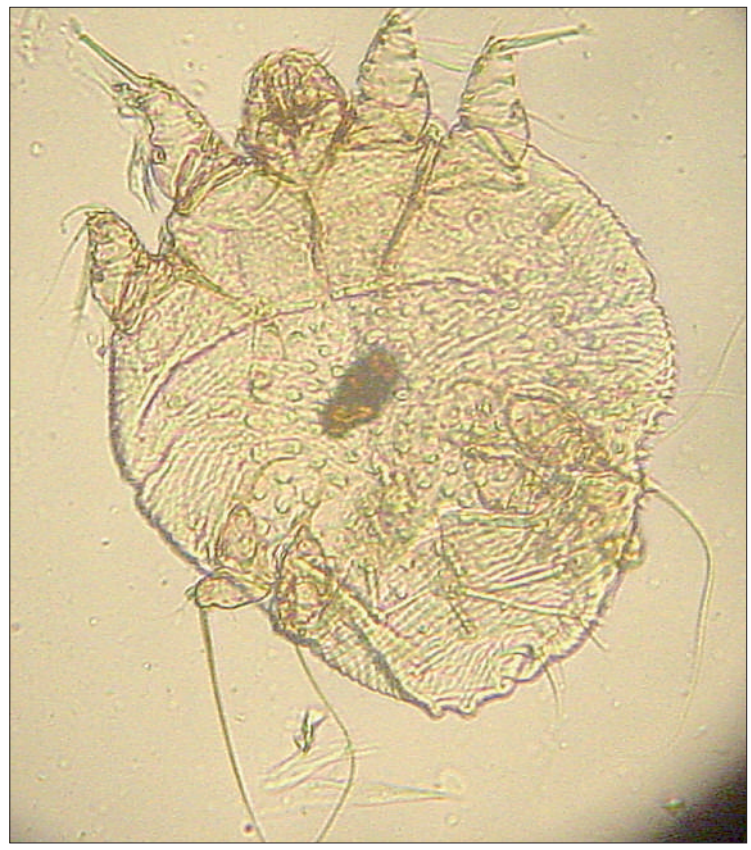

Sarcoptes scabiei o sarna.

Canarias, Fuerteventura. En el Diccionario Histórico del español de Canarias se cuenta que: *rasca*. f. Sarna [= afección cutánea contagiosa debida al arador y caracterizada por las vesículas y pústulas que producen una intensa picazón].

En 1815, José Agustín Álvarez Rixo (1976, Puerto de la Cruz, España – 1883, La Orotava, España) en *Cuentos de la Torre del Águila: recuerdo de las 48 horas de alojamiento en ella, en el mes de mayo de 1815, escrita por uno de los alojados*, en la página 18, relató que: [...] a fin de evitar que por error comiésemos algún pez de los que en ciertos puntos de la Bocayna hacia la vecina Ysleta de Lobos, causan el mal de **rasca**, consistente en una repentina erupción de aspecto seco en todo el cuerpo, calor en el cutis y comezón desesperada que continuamente se rasca el paciente hasta hacerse sangre por muchos días en los cuales con refrescos va desapareciendo. (Lanzarote: Cabildo, Servicio de Publicaciones, 2003).

En 1865, Álvarez Rixo en *Voces, frases y proverbios provinciales de nuestras Islas Canarias* (TLEC III, p.2261) señala: Rasca, o Mal de Rasca. Especie de sarna muy menuda, la cual causa una comezón intolerable casi continuada. Proviene de comer los pescados cogidos en las aguas de la Ysleta de Lobos en el canal de la Bocayna entre Lanzarote y Fuerteventura, cuyos peces tienen esta malísima cualidad. [...] Esta dolencia ya es rara, séase por el cuidado que hay de no pescar allí para evitar reconvenciones del chasqueado con rasca, séase porque el motivo oculto que la producía ha ido desapareciendo gradualmente. (Voces, frases y proverbios provinciales de nuestras Islas Canarias con sus derivaciones, significados y aplicaciones. Edición con estudio introductorio, notas e índice por Carmen Díaz Alayón y Francisco Javier Castillo. La Laguna: Instituto de Estudios Canarios, 1992).

Recordemos que… "La naturaleza inspira, cura, consuela, fortalece y prepara para la virtud al hombre". Solo hay un modo de que ella perdure: respetarla y servirle.

Cultura

Manual de Supervivencia

Alimentarse

VIOLETA CHACÓN

De pequeña tuve siempre la sensación que todo lo que pasaba en casa lo hacía alrededor de la cocina. La primera casa de la que tengo recuerdos claros tenía una cocina abierta, de estas que se usan tanto ahora, y que conectaba con un patio salón donde realmente comíamos.

Todo lo que pasaba en la vida lo hacía en aquel espacio. En la mesa pequeña que había en la parte donde se cocinaba, y que servía a veces de mesa de desayuno, había un frutero. De forma continua lo que había en el frutero eran tomates. Será por eso que siempre he asociado más al tomate a una fruta que a una verdura. El tomate nos lo comíamos como si fuera una manzana.

Eran tomates medianitos, tirando a pequeños, dulces, sabrosos y de un tono colorado, que nada tenían que ver con la variedad que hay ahora en los supermercados. Aún habiendo un abanico enorme de tomates, ninguno se le parece ni de lejos a los que comíamos antes.

Les decían tomates de Tiscamanita, aunque yo no entendía muy bien el nombre porque los que comíamos en mi casa eran de Las Pocetas y normalmente venían en bolsas de cinco kilos que mi abuelo Juan le daba a mi madre. Unas veces eran de su finca, otras de tío José, otras de Tía Nieves. Todos cultivaban tomates. No tengo claro cuándo fue el momento en que esto dejó de pasar. Pero de pronto, mi memoria se queda en blanco y ya no hay tomates en el frutero. Supongo que fue pasando progresivamente y casi no nos dimos cuenta.

Ahora encontrar tomates de Tiscamanita, sabrosos, dulces y deliciosos, es una misión casi imposible. Y seguimos tan tranquilos. A mi me aterra pensar en que pueda pasar lo mismo con los plátanos, el queso o el gofio. Miramos para el asfalto y cada día le prestamos menos atención a la tierra roja y seca que nos rodea.

Supongo que por haber crecido comiendo tomates, estos se han convertido en una comida que me reconforta. Para otros, lo es la sopa de la abuela o el potaje de lentejas de mamá. A mí lo que me coloca es un buen tomate.

En aquellos tiempos oscuros de mazmorra que viví, que supongo que tuvieron que ver con una crisis existencial típica de los treinta, tuvo efectos colaterales delicados, como lo fue un problema serio con la cuestión del comer. Para hacer el cuento corto, lo de comer se convirtió en un problema de compleja solución.

De aquellos días, afortunadamente, queda algo muy importante. Tuve que aprender a alimentarme de nuevo. Y la solución vino de los tomates.

Cuando sentía que el cuerpo se empezaba a apagar por puro desabastecimiento, sentía que no funcionaba correctamente, y ya no solo mi cuerpo, era la cabeza lo que empezaba a funcionar a medias, con desvaríos y con imposibilidad de entender el contexto donde estaba.

Esa era la señal de alarma para salir a buscar tomates. Elegía los tomates que más me llamaban la atención: brillantes, de color llamativo y que estuvieran prietos. Me los llevaba a casa y el primero lo preparaba lavándolo, cortándolo en gajos y lo aliñaba con simple sal y aceite de oliva virgen.

Esos primeros bocados de tomate fresco tenían acción inmediata en mí. Todo parecía recolocarse. Después, me hacía un salmorejo. Me lo servía en un cuenco bonito y preparaba mi plato como si de pronto mi cocina se convirtiera en un restaurante al que siempre quisiera ir.

Aliméntate. Come con paz. Come con cabeza. Y busca la forma de sentir agradecimiento porque tienes un cuerpo que te ayuda a moverte por esta vida. Te da soporte y casa. Comiendo lo nutres, lo cuidas y le das la posibilidad de que siga haciendo su trabajo.

Alimentarme pasó a ser lo segundo en mi Manual de Supervivencia.

Mariví Cabo colabora sobre el escenario

El colegio Sagrado Corazón presenta la obra teatral en inglés “Alice in Wonderland”

Cartel de la obra “Alice in Wonderland”.

Redacción
PUERTO DEL ROSARIO

La Fundación Educativa Sofía Barat - Colegio Sagrado Corazón presenta una nueva edición de su proyecto educativo “Musical theatre in English”. Por séptimo año, y después del paréntesis provocado por la pandemia, retoman su sueño innovador con una obra que promueve la creatividad y la diversidad sociocultural a través del musical “Alice in Wonderland”, una obra que podrán disfrutar todos los asistentes el próximo 28 de abril en el Auditorio Insular de Puerto del Rosario.

Se trata de una obra que trasciende el espacio académico tradicional propio de las aulas y en el que el conjunto de la comunidad educativa del Colegio Sagrado Corazón (alumnado, profesorado y familias) participa en un proyecto común, integrador e inclusivo.

La propuesta teatral ahonda en el lema adoptado por el centro educativo este curso, “Miradas que abrazan”, y lo hacen a través de los personajes de un clásico como es *Alicia en el País de las Maravillas*, para lo que cuenta con los diálogos adaptados y elaborados por el profesor nativo Robert Patterson.

La obra, como el gran público conocerá, se centra en Alice, quien en este caso es una adolescente que madura emocional y físicamente en el transcurso de su viaje surrealista por el país de las maravillas. Descubre el “Girl Power” con la ayuda de las Spice Girls, Ella Fitzgerald y Freddie Mercury. Viaja desde un Puerto Cabras de 1922, en plena pandemia de la gripe española, hasta el Puerto del Rosario del 2022 con la esperanza de superar la pandemia del presente. Los valores como la tolerancia, la empatía, el respeto hacia sus semejantes, la curiosidad por el mundo que le rodea y su propia autoestima inundan la obra.

“Alice in Wonderland” es un viaje loco e irreverente de un siglo al otro; lleno de fantasía, color, invención y una celebración de maravillosas y clásicas canciones populares de los últimos 100 años. Cuenta con un elenco de 140 participantes entre los que destaca la magnífica y reconocida voz de la solista Mariví Cabo, quien estará arropada en este acto por las jóvenes voces del centro educativo.

“Alice in Wonderland” es una iniciativa que cuenta con la colaboración de la Consejería de Cultura del Cabildo de Fuerteventura.

■ Elica Ramos, Sergio Barreto y los hermanos Ramírez, en esta nueva edición

Regresa a la capital el maridaje entre letra y música con 'Puerto es Poesía'

Juan Manuel Verdugo junto a los participantes en esta nueva edición de 'Puerto es Poesía'.

PUERTO DEL ROSARIO

La séptima edición de 'Puerto es Poesía' regresó este 2022 con fuerza a la capital majorera tras la exitosa cita inaugural celebrada en la Casa de la Cultura de Puerto del Rosario de la mano de los poetas Elica Ramos y Sergio Barreto, acompañados de la música de los hermanos Ramírez, Isidro al saxo y Silvestre a la mandolina. De esta manera vuelve el festival poético-musical acercando el maridaje entre versos y música a los lectores y amantes de la poesía de la Isla.

En este encuentro, la poeta Elica Ramos, originaria de Tazacorte, agradeció no solo la participación en el evento manifestando sino que hizo referencia a la generosidad de la gente que ha aportado las obras donadas a favor de las personas damnificadas de La Palma, que aún se exponen en la Casa de la Cultura.

El poeta Sergio Ramos, por su parte, hizo hincapié en que "en centros capitalinos, a veces los actos vinculados a la literatura no arrastran tanta expectación como uno puede observar en lugares que no están dentro de esos vórtices de conocimiento y de cultura; pero me sorprende que en municipios como el de Puerto del Rosario haya población audaz dentro del tejido político-cultural interesada por la literatura y la poesía y eso es de admirar".

Ambos autores compartieron poemas acompañados de la música de 'Dúo entre claves', de los hermanos Ramírez, quienes también compartieron reflexiones personales y memorias. Sergio Barreto hizo mención especial a su madre, originaria de Fuerteventura, y deleitó al público con poesía sobre la Isla.

El concejal de Cultura, Juan Manuel Verdugo, agradeció a los asistentes su presencia, así como la labor del Departamento de Cultura, "que hace posible que podamos tener continuidad de este evento que enriquece la vida cultural de Puerto del Rosario".

La ULPGC estudia crear un campus universitario en el Parque Tecnológico

PUERTO DEL ROSARIO

El Cabiildo de Fuerteventura recibió el pasado mes de marzo al presidente y al vicepresidente del Consejo Social de la Universidad de Las Palmas de Gran Canaria (ULPGC), para abordar el proyecto de construcción de un campus que acoja el Grado de Enfermería y otros estudios. Dicho campus estaría ubicado en el entorno del Parque Tecnológico de Fuerteventura

LA FOTONOTICIA

'LA CULTURA MAHO'. La Consejería insular de Cultura y Patrimonio Histórico ha editado la publicación de 'La Cultura Maho de Fuerteventura. Una mirada a través de la fotografía', un trabajo con el que da a conocer de manera visual parte del patrimonio arqueológico perteneciente a la población maho. El libro cuenta con fotografías de Tarek Ode y textos de los arqueólogos Rosa López y Derque Castellano.

Cultura

Participantes de los Achipencos se preparan para el inicio de la regata.

Helena Pérez, reina infantil del Carnaval, junto a David Perdomo.

El Carnaval de 'El Arte' llena de música y color las calles de la capital

María Rivero
PUERTO DEL ROSARIO

'El Arte' llegó a las calles de Puerto del Rosario en forma de Carnaval. Después de dos años sin las tradicionales fiestas a causa de la pandemia, locales y foráneos no dudaron en ponerse la peluca y disfrutar de las fiestas.

La gran participación de público en eventos destacados como el Pregón, que corrió a cargo de Coromoto González, Luis Vila, Gilberto Dees y Pedro Santander; el Encuentro de Murgas, con la destacada presencia de Los Gambusinos; la carrera de Arretrankos, o la regata de Achipencos; sin olvidar el Nacimiento de la Sardinilla, la Gala de elección de la Reina Infantil, donde fue coronada la niña Helena Pérez, o la Gran Cabalgata fueron claros ejemplos de la ilusión de los carnavaleros por recuperar una de las señas de identidad de la capital.

El cantante Jake Williams fue el encargado de poner la banda sonora al Carnaval.

Murga los Gambusinos

David Perdomo y Juan Jiménez, junto a los pregoneros.

Las murgas llenaron las calles de la capital de diversión.

Pareja de ganadores en los Arretrankos.

Educación Vial

Conductores a reciclar

Entre el 70 y el 90% de los accidentes son debidos a fallos humanos, pero la Administración central no impulsa medidas que ayuden a frenar el déficit de conocimiento

Carmelo Reyes
AUTOESCUELA CARMELO

Para **obtener el permiso de conducir** o conducción se necesita, entre otros requisitos, ser **residente**, tener la **edad** según el permiso de conducir que se pretenda obtener, reunir unas **condiciones físicas y psíquicas**, mediante certificado médico en un centro autorizado específicamente para ello y, además, demostrar que se tienen aptitudes, habilidades, destrezas en el manejo práctico con el vehículo correspondiente según el permiso de conducir solicitado.

Hasta ahí, nos parece bien, con algunas excepciones. Por ejemplo, **no entendemos cómo se autoriza a conducir motocicletas de hasta 125 centímetros cúbicos, sin demostrar absolutamente nada** y sin ni siquiera haberlo solicitado, sino que por el mero hecho de poseer tres años de antigüedad con el permiso de conducir clase "B" (principalmente para conducir turismos). En estos casos nos encontramos con **personas que no saben ni montar en bicicletas** pero que tienen esa autorización dentro del territorio nacional español para conducir motocicletas de esa cilindrada. **No creemos que beneficie a la seguridad vial, esa que tanto se presume por parte de la Administración, que alega buscarla en todas sus actuaciones**.

Por otro lado, nos preguntamos **¿qué se hace a favor del reciclaje de los conductores?** Las estadísticas indican que entre el 70 y el 90 por ciento de los accidentes son debidos a fallos humanos.

Se puede comprobar que si hiciéramos un examen teórico a los conductores que llevan años circulando por esas vías públicas, suspenderían un porcentaje bastante alto.

No se observa, por parte de la Administración, medidas que ayuden al menos a paliar el déficit de conocimientos entre la gran mayoría de conductores y, por lo tanto, potencialmente peligrosos para la seguridad vial.

Lo que sí se observa es reducir los trámites administrativos para renovar el permiso de conducir, ya que **ahora los mismos centros autorizados para el reconocimiento médico hacen las gestiones propias de gestorías o particulares ante la Jefatura provincial o local de Tráfico**; es decir, que parece más encaminado a evitar colas en las oficinas de Tráfico y, por lo tanto, menos necesidad de personal en las mismas. **No es que nos parezca mal, pero nos agradaría mucho más que se hagan grabaciones sobre el comportamiento de los conductores ante determinadas señales o ante una glorieta o en maniobras que pueden y de hecho ocasionan accidentes graves y, por supuesto, su divulgación a través de las redes sociales o televisiones públicas**.

Nueva marca vial horizontal, desconocida por algunos conductores.

Por todo ello, solicitamos que la Administración central, a través de nuestros representantes en el Parlamento, en el Congreso o en el Senado, que hagan de verdad algo más para reducir esos accidentes, **con un afán de formación** y no sólo mediante sanciones (además de la proliferación de radares cada vez más sofisticados), ya que **dan la impresión de que se tiene más afán recaudatorio que realmente el de evitar los accidentes**.

La seguridad vial nos afecta y nos beneficia a todos: merece la pena vivir y acabar con los accidentes. Es tarea de todos, pero la Administración Pública tiene los medios y debemos exigirle que trabaje en ella de forma más eficiente, desde la formación en menores, pero sin olvidar a los que actualmente conducen.

Retrospectiva

• Además de describir los terrenos al sur y suroeste de la Península, el documento encargado por el Marqués de Lanzarote también detalla la rentabilidad económica de su arrendamiento

Breve descripción de Jandía en 1868 (II Parte)

Carmelo Torres
DOCTOR EN HISTORIA Y MÁSTER INTERNACIONAL EN RESTAURACIÓN DE PATRIMONIO HISTÓRICO

En esta segunda entrega centrada en la descripción de la península de Jandía continuamos con la relación de valles y terrenos situados más al sur y suroeste de la Dehesa, señalándose especialmente la utilidad que ofrecía cada uno de los pequeños valles del Sur, con especial atención a la posibilidad de obtener rendimiento de cada uno de ellos, señalando sus límites así como la disponibilidad de agua de los mismos.

Tras los valles de Munguía, Siete Fuentes, Jorós, Covones de Ajagey, Los Mosquitos y Agua de Ovejas, se apunta que le sucedían los vallichuelos de La Songa, Las Ovejas, Agua de Cabras y Tindayejas de la Punta. Todos estos eran cortos y áridos. Indicando que hacia la Punta existía una gran llanura que podía admitir algún cultivo. Siguiendo la cumbre desde Gran Valle se nombran al Pico del Fraile, el de la Aguelilla (sic), Montaña Aguda y Tindayejas de la Punta.

En Barlovento, partiendo de la Punta del Faro (infraestructura inaugurada el 1 de diciembre de 1864) existía una costa de unos cinco kilómetros -en dirección norte, hasta la Punta de Pesebres-, pasada la cual se encontraba la parte denominada Barlovento de Jandía. En esta zona no existían valles, sino largas extensiones de terreno que llegaban hasta El Jable, mientras las montañas de la cumbre se mostraban como cortadas a pico. En la falda de esas montañas se encontraba la Vega de Cofete. Desde la Punta de Pesebres hasta El Mosquito -unos ocho o nueve kilómetros- es transitable únicamente a pie pues las montañas bajan hasta el mar con fuertes pendientes.

Mosquito, que no debe confundirse con Los Mosquitos, pequeño valle de Sotavento, se sitúa al suroeste del caserío de Cofete y podría considerarse un espacio de recreo localizado dentro de una majada. Poseía una casa algo deteriorada, un buen estanque con capacidad de cien pipas (en nuestra Isla una pipa equivalía a 450 litros), varias higueras, algunos frutales, dos olivos, un cañaveral, cuatro gavias de "bebidas" (especie de huertas) muy bien trabajadas que podían regarse. Tanto por arriba como por debajo había mucho terreno de buena calidad y lleno de gavias, sembrándose todas. Se señalaba que en su entorno existían terrenos muy aptos para cultivar barrilla.

Culantrillo. Se trata de un pequeño cercado con higueras y frutales. Estaba al pie de la cumbre y poseía poca agua.

Agua de Toros. Cercado con varias higueras y almendros. No poseía agua, aunque la tuvo, al parecer por haberla absorbido los árboles.

Estos tres lugares pertenecían a la Vega de Cofete.

Cofete. Constituía el caserío principal de Jandía, residiendo ahí tanto el arrendatario como los colonos de la Dehesa. En sus proximidades se encontraban extensiones de terreno de buena calidad, señaladamente en El Rincón del Laurel y Agua de Toros. No obstante, si bien se cultivaban muchas tierras se indicaba que podrían explotarse el doble. Junto a lo dicho, apuntaban que allí existían cuarenta yuntas. Junto a las ya nombradas, se indican la aguas de Podenco, El Apio, Chupadero, Agua de Cochinos y El Mocán, aunque todas ellas escasas. Además se citaban las de Agua de San Juan, Agua de Melián,… Hasta llegar al Jable existían otros manantiales, pero todos nacían en los riscos cercanos al mar, no pudiendo por ello ser aprovechados.

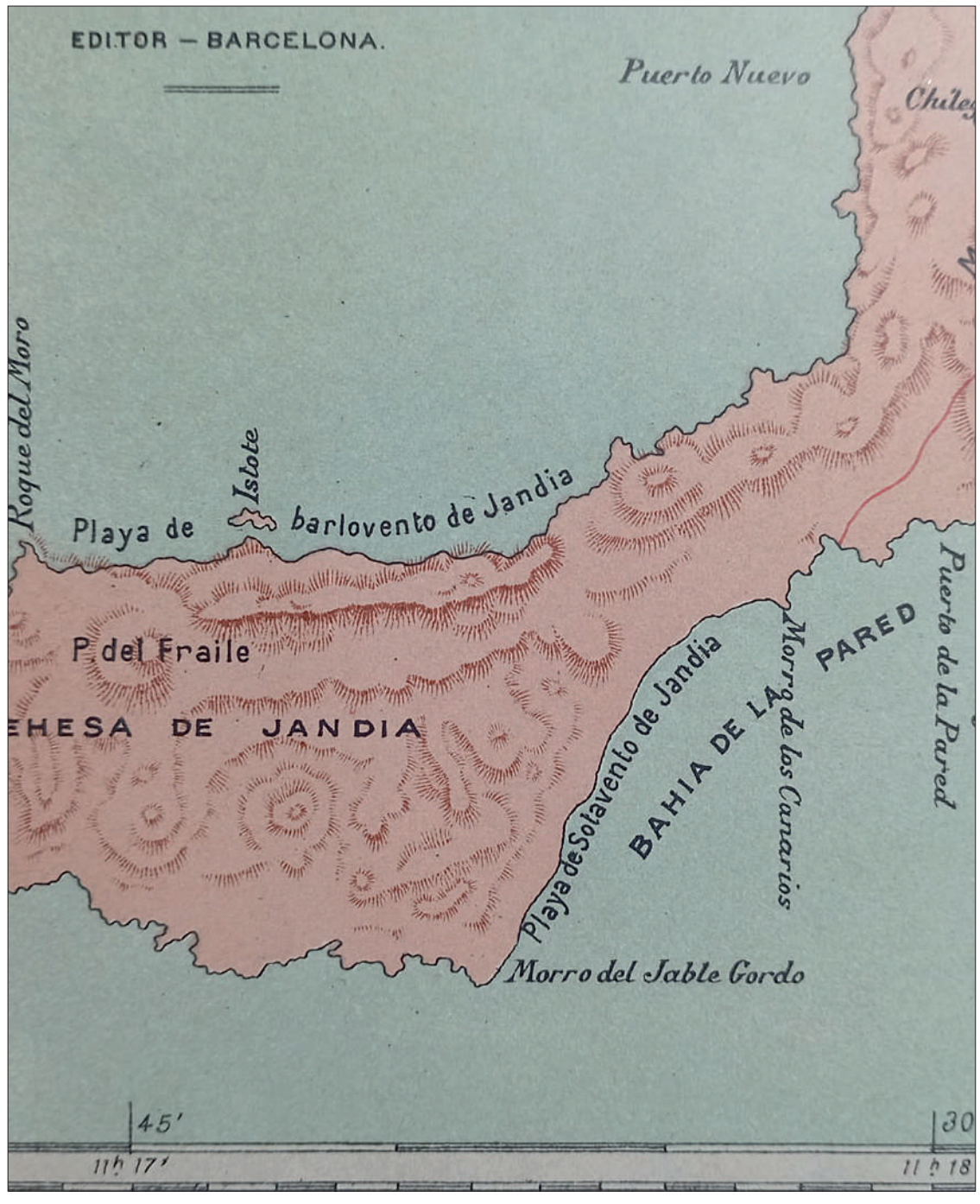

Mapa de la península de Jandía en el siglo XIX.

Junto a lo dicho, apuntaban que en ese entonces en Agua de Camellos existía una cerca de unas 25 fanegas cultivada de tuneras. Este espacio vallado contaba con un estanque de 250 pipas, una casa de dos huecos y más abajo otra de una sola habitación, todo ello levantado por el entonces arrendatario.

Más arriba, yendo hacia la cumbre, se encontraba el lugar denominado Las Palmas, que presentaba dos cercados con higueras y cañas.

En Cofete existían varias casas, residiendo el arrendatario en la principal. Poseía solo una altura y contaba con doce estancias, incluyendo un oratorio o capilla, una tahona, un almacén contiguo a la casa y otras dos viviendas hechas por el mismo, dos casas unidas a la tahona, otras dos más pequeñas, además de 18 "casuchos de piedra seca para habitación de los medianeros"; en total, 27 casas.

Igualmente, se indicaba que a cuatro o cinco kilómetros de Cofete existía un islote, hoy en día unido ya a la costa por medio de un estrecho brazo de arena.

Tierra Mala. Así se nombraba la zona que iba desde Agua de Melián hasta el Jable, completamente árida y solo aprovechable por el "ga-

nado montés", circunstancia este que sin lugar a dudas daba nombre a la zona. Poseía varios manantiales, abundantes, pero que vertían sus aguas al mar. Se les conocía como Agua de Caballos, Agua de Yeguas y Majada del Agua. Tierra Mala continuaba hacia el norte hasta llegar al Jable, pasando por el Lomito Rajado, Las Tabaibitas y El Pilón.

Tras describir pormenorizadamente el territorio, la memoria intenta concretar los ganados que existían en Jandía. Acerca de los mismos apuntaba que resultaba imposible establecer un número exacto, al tratarse de "un ganado muy salvaje, y (que) se oculta fácilmente en las escabrosidades de las montañas, de dónde solo se hace descender por medio de apañadas ó cises, cuándo es preciso contarlo". Pasan a indicar que el arrendatario de ese entonces "se hizo cargo de tres mil cabezas, que confía tener las suficientes para hacer entrega de ellas".

Sobre los ganados que entraban a pastar en la Dehesa, se especificaba que su número variaba mucho, dependiendo de la abundancia o escasez de pastos que hubiera en los pueblos de Pájara y Tuineje. Pasando a estimar que de promedio cada año entraban en Jandía 300 reses cabrías, 200 ovejunas, 50 camellos, 150 vacas y 100 burros. Las cuotas que cada una pagaba por entrar a alimentarse eran las siguientes:

Cabras y ovejas: 125 milésimas de escudo por cabeza.

Camellos: 500 milésimas.

Vacas y asnos: 375 milésimas.

Valorándose recaudar cada año unos 180 escudos.

Acerca de los arbolados indica que solo existían los citados, no pudiendo considerarse como tal a los arbustos que crecían en las cumbres y los valles, y que solo servían para pasto o para la quema de caleras.

Sobre las orchillas, se consideraba la enorme eventualidad de ese negocio, si bien se apuntaba su enorme abundancia y lo arriesgado de su recolección, estimando que su precio corriente era el de 150 milésimas por libra.

También nos informa del número de caleras que existían: 3 en Matas Blancas, 1 en la Boca de La Barca, 1 en la Montaña del Paso, 1 en Pecenescal, 1 en el Salmo, 1 en Vallichuelo de Los Toros, 1 en Mal Nombre, 2 en Butihondo, 1 en Vinama, 1 en El Ciervo, 1 en La Casa de la Señora, 2 en Los Mosquitos y 1 en Las Salinas. Con ello su número total ascendía a 17 caleras.

De la piedra de cal se concretaba su abundancia en toda la costa que iba de Matas Blancas hasta Butihondo, y en general hasta la Punta, aunque no tan abundante por esa zona. La de Matas Blancas pasaba por ser la mejor de Jandía y, quizás, de toda la Isla.

Se habla incluso de los montes de la Dehesa, indicando que, al igual que en el resto de Fuerteventura, se reducía a pequeños arbustos como las aulagas, salados, espinos,… Eran empleados como pasto y para quemar en las caleras. En Jandía solían abundar, a excepción de en la costa pues, al hallarse allí las caleras, la mayor parte se había empleado en quemar la cal.

Incluso se llega a hablar de las canteras de yeso de Butihondo y en Los Mosquitos, siendo uno de los artículos que menos se explotaba.

En la parte final de este curioso documento se insertan varias observaciones, como que habitualmente los valles de Jandía eran ventosos, especialmente los de Gran Valle, El Ciervo, Vinama y Butihondo. Se apuntaba que la Dehesa de Jandía comprendía una extensión de unos 35 kilómetros de largo -desde La Pared hasta la Punta del Faro- y de ancho podría tener por el centro unos 10 kilómetros, disminuyendo tanto hacia el norte como hacia el sur. La superficie de la Dehesa, según los datos de la Estadística de Francisco Escolar y Serrano (1793-1806), se elevaba a 25.296 fanegadas de a 4.900 brazas -medida de Fuerteventura-, que según la medida de Tenerife -de fanegadas de 1.600 brazas- resultan 77.468 fanegadas.

Sobre sus habitantes se señala que esta parte de Fuerteventura se hallaba casi despoblada, contando en esa fecha (1868) con apenas cien personas establecidas en la enorme dehesa; pasando a explicar que de ese escaso poblamiento se resentía la agricultura, pues con más habitantes podrían ponerse en explotación muchas más tierras, especialmente los dilatados y extensos valles, contribuyendo a incrementar los beneficios, tanto del arrendatario como del dueño de la Dehesa.

Se afirmaba que hasta ese momento la cal y la piedra de cal habían sido uno de los productos de la Dehesa que más beneficios aportaba, "pues los arrendatarios permiten sacar la piedra y quemar la cal, a condición de que se les entregue la mitad líquida, lo cual no deja de ser un lucro considerable". Por último, se informaba que la Pared de Jandía se encontraba a 19 kilómetros del pueblo de Pájara, municipio al que pertenecía la Dehesa.

Finalmente, este curioso documento inserta un anuncio en sus dos últimas páginas informando que el arrendamiento de la Dehesa concluía el 1 de octubre de ese año de 1868. De ese modo se ponía de manifiesto que el Conde de Santa Coloma -como Marqués de Lanzarote- disponía sacar a subasta extrajudicial, por nueve años, el arrendamiento de la Dehesa de Jandía. Se señalaba la cantidad de partida en 40.000 reales anticipados, apuntando que "si hace 23 años los arrendatarios no podían contar con otros productos que con el de las tres mil cabezas de ganado cabrío de dotación en la Dehesa", ahora se disponía de otros ingresos, caso de lo cobrado por permitir pastar en la dehesa a ganado de fuera de la misma, con la exportación de la cal, la recolección de orchilla y con algunas zonas dedicadas al cultivo del cereal y la barrilla,… razones por las que anteriormente solo pagaban 12.000 reales y que chocaba con una Dehesa en la que había mejorado la agricultura, además de contar ahora con 75 fanegadas plantadas de tuneras, etc., presentando para ese entonces un mejor porvenir que el de décadas atrás.

MAS DE 100.000 M2 en stock de pavimentos Y AZULEJOS

CALIDAD 1A

Fabricado en España

Precios desde 6,00€ /m2

1.190,00€

FOSA SÉPTICA 2.000 LITROS DE CAPACIDAD

DEPÓSITOS DE AGUA DESDE 500 HASTA 5.000 LITROS DE CAPACIDAD

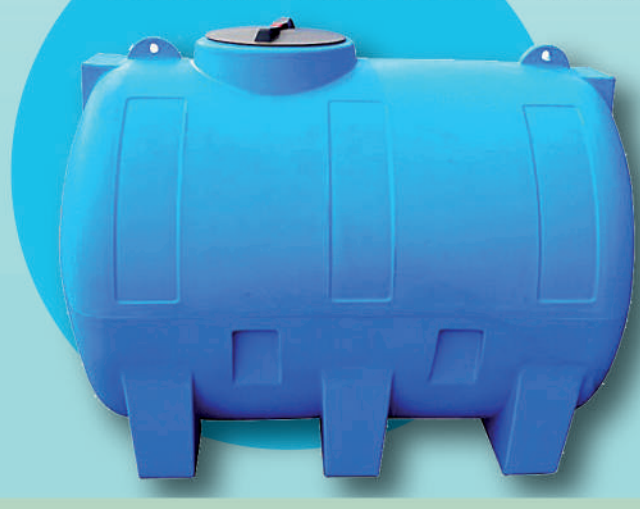

COFEMAX FERRETERIA

GRAN TARAJAL
Calle Tindaya, Edif. Tibiabin.
Horario: Lunes a Viernes
de 08:30 a 13:00 H. y de 16:30 a 19:30 H.
Sábados de 08:00 a 13:00 H.

CONTACTO 928.938.737

POLÍGONO IND. EL CUCHILLETE
Lunes a Viernes
08:00 a 14:30 y de 16:00 a 20:00 H.
NUEVO HORARIO
Sábado de 08:00 a 14:30 H.

Ofertas válidas hasta el 9 de mayo de 2022 o fin de existencias. Consultar detalles en tienda

¡MÁXIMA CALIDAD!

Exposición de muebles de baño, sanitarios y platos de ducha