El Enfoque de Fuerteventura

OCTUBRE 2022 || Año XIV || nº177 || Edición Gratuita

EL PERIÓDICO DE TU ISLA

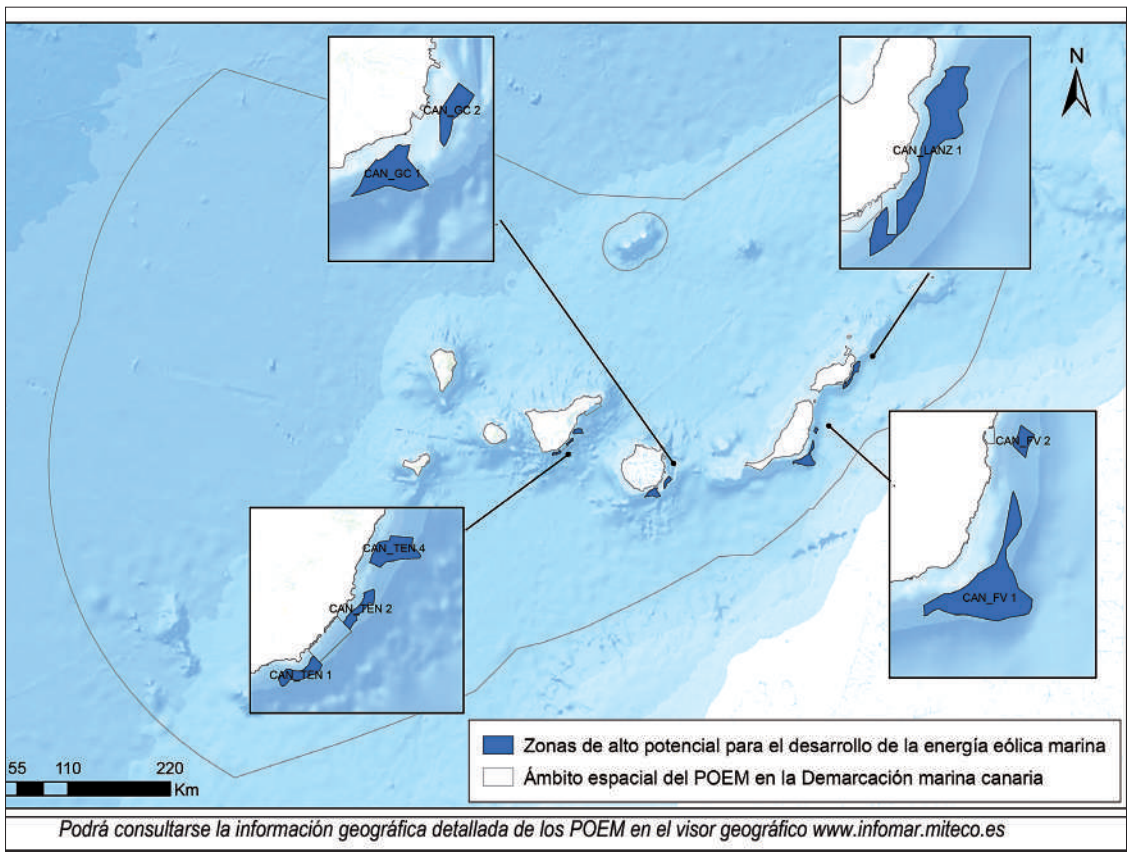

Mapa que refleja los lugares destinados al desarrollo de la energía eólica marina en Canarias.

Los recursos marinos majoreros, en peligro por los aerogeneradores

Mónica Quintero
PUERTO DEL ROSARIO

Si nada lo impide antes, el litoral majorero podría sufrir un revés como consecuencia de la implantación de aerogeneradores eólicos marinos frente a La Entallada y Caleta de Fuste, afectando principalmente a la pesca, pero también al turismo. El MITECO confirma al senador Fernando Clavijo las dimensiones de los dos sectores: 192,24 y 16,26 kms., respectivamente.

▸ Páginas 18 y 19

Entrevista a Juan Jiménez Mendoza, pregonero de las fiestas de Caleta de Fuste

▸ Página 8

Alejandro Jorge: “Me siento preparado para afrontar la Alcaldía de Pájara”

▸ Página 21

Retrospectiva

La escritora Violeta Chacón presenta su segundo libro, “Manual de Primavera”

▸ Página 28

DURANTE TODO EL AÑO BENEFICIATE DE NUESTROS

Cursos Intensivos, CAP y ADR

“Infórmate de nuestros Intensivos en 8 horas”

AUTOESCUELA CARMELO

Puerto del Rosario - Gran Tarajal - Corralejo - Morro Jable

Lo Último

LA FOTONOTICIA

I ENCUENTRO EL EFEQUÉN AHEHILES. **El Ayuntamiento de Antigua felicita a la Asociación Patrimonial El Efequén por organizar el I Encuentro El Efequén Ahehiles, que contó con la colaboración de las Concejalías de Festejos y Deportes. Se trató de una jornada en la que hubo exposiciones, exhibiciones de Salto del Palo, silbo canario, cuenta cuentos o maguadas, lucha, conciertos y juegos relacionados con los orígenes, cultura, tradición, lenguaje y música canaria. Esta amplia actividad tuvo lugar en torno a la plaza de Antigua. "Familias de la Isla y del Municipio no solo han disfrutado, sino que han aprendido de este I Encuentro El Efequén, que esperemos vuelva a organizarse en una nueva edición", afirma el alcalde, Matías Peña García, quien ofrece de nuevo "la colaboración del Ayuntamiento de Antigua, así como aquello que precisen para volver a exponer nuestras raíces desde una iniciativa que reúne el apoyo y colaboración de asociaciones, grupos y colectivos sociales, culturales y deportivos".**

■ Torres celebra esta iniciativa del Parque Tecnológico de Fuerteventura

Colocada la primera piedra del *Stratoport for Haps*

Redacción
PUERTO DEL ROSARIO

El Parque Tecnológico de Fuerteventura ha presentado varias infraestructuras de su programa *Canarias Geo Innovation 2030*, en el que trabaja desde el año 2017 y que pretende convertir a la Isla en referencia internacional dentro de la experimentación y el desarrollo de tecnologías aeroespaciales.

Por tal motivo, Torres fue el encargado de colocar la primera piedra del *Stratoport* que permitirá lanzar pseudosatélites (HAPS) a gran altitud, por encima de los 20 kilómetros. Se trata de tecnología dotada de una gran resolución, lo que permitirá una visión global de la vida en la Tierra, desde la evolución de la biodiversidad hasta el movimiento de personas, la prevención de emergencias y cualquier otro aspecto. Además, presentó el nuevo centro de control de UAV (aparatos no tripulados), que facilitará el seguimiento de drones y otros aparatos tecnológicamente avanzados.

Torres, junto a las autoridades insulares en el Parque Tecnológico.

El presidente de Canarias, acompañado otras autoridades locales e insulares, indicó durante el acto que esas nuevas instalaciones significan "un salto de calidad en el ya potente ecosistema aeronáutico y aeroespacial con el que cuentan las Islas".

Torres apuntó, además, que el nuevo *Stratoport*, prefinanciado por el Gobierno autonómico, con 8,4 millones de euros, "aspira a convertirse en referencia internacional para atraer las principales iniciativas de lanzamiento".

Biofragmentos Majoreros

Thor Menta

FELIPE MORALES

El Cabildito de Fuerteventura y los seis Coyuntamientos de la isla han celebrado una rueda de prensa hidráulica tras el trombón de lluvias caído con el paso de la tormenta tropical Herminia Suárez Vera por todas las islas estos días pasados.

El presidente del Cabildito, Fratricidio Saavedra, comentó que al principito solo cayó un chipi chipi, luego siguió un chapa chapa y, finalmente, la lluvia caída fue un chupi chupi, pues todos los majoreros y joreras estaban privados de su alma porque fue una lluvia dorada maravillosa y muy variada: en Pájara cayó agua con gas por todo el municipio. En Tuineje, agua de Lourdes. En Antigua cayó agua de pazote, por lo que todos los vecinos que tenían cólicos están aliviados. En Betancuria, por su parte, cayó agua bendita, pues por algo fue el primer obispado de Canarias. En La Oliva, agua cates, que al precio que están, ayudarán a diversificar la economía del municipio norteño (Dios no te quiso tinerfeño), ya que esto permitirá que la misma no se base solamente en el turismo y en la construcción de góndolas. En el área capitalina de Puerto del Rosario llovió agua de Bezoya, pero se perdió toda por los socavones que inundan la capital. Donde no estaban tan contentos fue en el barrio del Charco, porque les cayó aguarrás y todo hace sospechar que fue por culpa de la Central de Unelco.

En la Televisión Canaria habían entrevistado a un guanche de Tarajalejo que declaró que desde el año de la conquista de la Isla en 1404 no recordaba que lloviera tanto, y añadió que por aquél entonces no tenían ni potabilizadora y que tenían que comprar el Agua Firgas al Guanarteme de Gran Canaria, que la traía en el Jetfoil. El consejero de Agricultura, Pescados y Aguas, Fonteide Hernández, replicó al guanche en diferido que él solo llevaba de consejero 200 años y que eso se lo reclamara al anterior consejero, que era de Coalición Revolucionaria Antigoda de Guanches Escaldados (CORAGE), pero este guanche tenía un tío abuelo de Albacete y se abstuvo de re calamar nada, por si acaso terminara en Fiscalía.

El portavoz de los alcaldes majoreros reveló que el presidente del Gobierno de Cabo Verde, Cesário Évora, ofreció a su homólogo canario toda su ayuda, o sea, ninguna, porque allí llovió más que aquí y nadie le dijo ni ahí te mueras. Así pues, el presidente canario Víctor Torrezno declaró la Alerta Máxima y prometió que llamaría a Steven Seagal si hacía falta.

La consejera de Esculturas y Matrimonio Histórico informó que las fuertes lluvias habían dejado al descubierto un yacimiento arqueológico en el Barranco de Ajuy consistente en una esfinge egipcia, que se conservará en el Museo Mesopotámico de Betancuria. Recordó que ya en 2005, el Huracán Delta del Carmen Martín había dejado al descubierto en el Barranco de la Herradura una nevera y tres lavadoras, pero que no eran egipcias sino de unos aborígenes del siglo XXI.

La consejera de Educación y Juventud Perdida, Miguelina Bosé, confirmó que, tras el fin de la Alerta Cobra, se reanudaron las clases de equitación y de brisca.

El consejero de Asuntos Mexicanos, Ayoze Cuautehmoc, no dijo nada pero cantó a los presentes la ranchera "Camino de Aguascalientes", de José Alfredo Jiménez.

También comunicaron que el director de cine Ridley Scott ha publicado un tweet en el que confesó que, al ver las lluvias en Canarias en Tele Susto, dijo en inglés *"¡Yuos, que pasote de agua, mi maaadre!"*, y se inspiró para idear el guión de la quinta entrega de Thor, que titulará "Thor Menta". En esta película, el dios Thor se comerá una pastilla de menta de esas que te congelan el gaznate y se pondrá verde, fusionando al Dios del Trueno con el increíble Hulk.

Al finalizar el acto, todos los membretes del gobierno brindaron con agua Solán de Cabras, los de la oposición con aguachirri y los vecinos asistentes con agua del grifo. Un exmilitante de la Coalición Revolucionaria Guanche, disfrazado de Thor Menta, sirvió un cóctel molotov que hizo saltar por los aires las cañerías del Cabildo, llenándolo todo de aguas focales.

¡Fos!, digo ¡Fin!

▪ La acción se enmarca en el proyecto cooperativo AFRIMAC 2

Ocho mujeres mauritanas se forman en cultivos y creación de huertos

Las mujeres mauritanas participantes en la formación junto al técnico en agricultura.

PUERTO DEL ROSARIO

El proyecto AFRIMAC 2 del Cabildo de Fuerteventura y la Asociación Multicultural de Mujeres Mauritanas DIMBE han impartido una formación sobre cultivo de materia prima para mujeres mauritanas residentes en Fuerteventura. Durante cuatro jornadas, un total de ocho mujeres han recibido nociones básicas de la tierra, herramientas, semillas, podas, meteorología y otras cuestiones para gestionar y cultivar un huerto.

Durante la formación, estas ocho mujeres mauritanas visitaron, además, la Granja Experimental de Pozo Negro, donde conocieron la forma más avanzada de las fases de cultivo que iniciaron en las jornadas anteriores, para que les pueda servir de inspiración y motivación de cara al futuro.

En Pozo Negro aprendieron, también, el funcionamiento de los viveros como conjunto de instalaciones que tienen el propósito fundamental de producir plantas, así como del vallado que sirve para proteger las plantaciones. También han conocido la importancia que tienen las lombrices en la plantación, ya que son vitales para la salud del suelo, debido a que transportan nutrientes y minerales hasta la superficie mediante sus deshechos y los túneles que excavan oxigenan la tierra.

La formación fue impartida por un técnico en agricultura, gracias a la colaboración de la Consejería de Agricultura, Ganadería y Pesca. Las ocho participantes mostraron su satisfacción con el curso, que afrontaron con ilusión por los conocimientos adquiridos.

Esta acción se trasladará próximamente a Mauritania, donde la población cuenta con huertos pero que, debido al desconocimiento, no pueden sacarle el provecho deseado.

AFRIMAC 2 es promovido por el departamento de proyectos estratégicos de la Consejería insular de Promoción Económica, que coordina Lola García, para alcanzar el intercambio empresarial, tecnológico, emprendedor e innovador en materias de alto impacto económico entre Canarias y África Occidental.

El objetivo de la cooperación de AFRIMAC 2 y DIMBE es acercar la formación y educación a los diferentes territorios, a la vez que fomentar el emprendimiento, la innovación y el desarrollo socio-laboral femenino de las mujeres mauritanas tanto en Fuerteventura como en Mauritania.

El proyecto AFRIMAC 2 se desarrolla en el marco de la II Convocatoria del Programa Operativo de Cooperación Territorial INTERREG V-A Madeira, Azores y Canarias (MAC) 2014-2020. El programa es financiado al 85% por fondos FEDER.

LA FOTONOTICIA

AMPLIANDO LA FLOTA. **El Ayuntamiento de Antigua, a través de la Concejalía de Tráfico que dirige el alcalde, Matías Peña García, ha adquirido un nuevo vehículo destinado a la mejora y mantenimiento de la señalización vial en todo el Municipio. La Concejalía cuenta, además, con un equipo de tres operarios que recorre las calles que precisan remarcar o marcar la señalización horizontal.**

AGENDA CULTURAL OCTUBRE

Ayuntamiento Puerto del Rosario – Concejalía de Cultura

Ciudades Amigas de la Infancia

04 Cuentacuentos: "Juan y las semillas de Gofio Mágicas" por Javier Bolea
Puerto Lajas, 17:00 h.

05 Exposición: "Historia de la radio"
Casa de la Cultura, 12:30 h.

05 Exposición "Aguja y pincel" de Elena Amador
Casa de la Cultura, 12:30 h.

05 Cuentacuentos: "Juan y las semillas de Gofio Mágicas" por Javier Bolea
El Matorral, 17:00 h

05 Cuentacuentos " Don Majorero", por Alex Santana
Casillas del Ángel, 19:00 h.

12 Cuentacuentos " Don Majorero", por Alex Santana
El Matorral, 11:00h.

13 Presentación libro: "Manual de Primavera", Violeta Chacón
Biblioteca Municipal, 19:00 h.

14 Cuentacuentos " Don Majorero", por Alex Santana
Tefía, 18:00 h.

14 Jornadas de artesanía con diferentes talleres y actuaciones.
Plaza de la Paz, Inauguración a las 12:30 h.

15 Jornadas de artesanía con actuaciones varias.
Plaza de La Paz, apertura a las 11.00 h. Actuación de Los Sabandeños 12:00h

15 Cuentacuentos " Don Majorero", por Alex Santana
La Matilla, 18:00h.

18 Presentación libro "Canarismos" de Jose Miguel Martín.
Biblioteca Municipal, 19:00 h.

19 Taller de teatro
Centro Polivalente del Charco, miércoles 17-19h, jueves 17-19 y 19-21h.

19 Cuentacuentos: "Juan y las semillas de Gofio Mágicas" por Javier Bolea
Casillas del Ángel, 17:00 h.

20 Cuentacuentos: "Juan y las semillas de Gofio Mágicas" por Javier Bolea
Tetir, 17:00 h.

22 Cuentacuentos " Don Majorero", por Alex Santana
La Ampuyenta, 19:00h

22 Concurso "I Certamen Pintura al aire libre: Rincones de Puerto del Rosario
Las Escuevas, durante todo el día.

31 Noche de Finaos
Plaza de La Paz.

El Enfoque

El mentidero

-Bueno, pues yo realmente opino que es una gran noticia-, decía uno de nuestros tertulianos justo cuando me acercaba a ese rincón tan particular donde se analiza lo que acontece en Fuerteventura, -porque de una manera u otra es una forma de promocionar la Isla, ¿no?-. -Se podría ver así-, decía el otro. -¿A qué se refieren?-, preguntó uno. -Pues a que los creadores del MONOPOLY han decidido, con motivo de la campaña navideña, sacar una nueva versión del afamado juego. Pero, en vez de poner al ancianito ricachón que todos tenemos en mente, han decidido renovar la imagen. Y, claro, el agraciado para tremendo honor ha sido Blasito BMW X5, recientemente rebautizado, como Míster Audi-. -¿Y cómo consiguió llegar a lo más alto de los juegos de mesa?-, preguntó el otro. -Según me contaron, no fue fácil. Los del MONOPOLY fueron muy selectivos y recorrieron varios países, participando en reuniones económicas del más alto nivel, tipo el G-8 y el Foro de Davos, pero no daban con lo que querían hasta que llegaron a la presentación de la nueva directiva de la Cámara de Comercio majorera, donde el chaval brilló con luz propia. Se ve que ese día se olvidó de que es socialista y obrero porque se movía en su salsa: que si le estrecho la mano a fulano, que si sonrisa condescendiente con mengano, que si le presento la jefa a zutano,… se notaba que el chico se movía en su hábitat, ya saben, con soltura y desparpajo y, claro, eso fue lo que conquistó a los del juego. Sin dudarlo se decidieron por él para hacer el nuevo diseño. Además, ¿quién mejor que él, que domina a la perfección el sector inmobiliario, para ser embajador de este juego? -, señaló el otro. -Pues debe ser el chico de moda-, apuntó uno, -porque, según tengo entendido, los de PLAYMOBIL también quieren sacar un nuevo modelo del avión aprovechando que se ha convertido en el turista un millón de Fuerteventura. Como saben, ahora se lo ve más por aquí que antes cuando era el presi y, claro, de tanto viajar a la Isla y demostrar su fidelidad con el destino majorero, la Consejería de Turismo ha decidido distinguirlo con el título de Turista del Año, motivo que han aprovechado los de PLAYMOBIL para sacar una nueva edición de su 'Avión de Pasajeros Jet Privado' de 2001. Entre las novedades del juguete, además de que el muñeco es un poco más moreno y con menos pelo que antes, destaca que ahora dejan al pasajero manejar los mandos de la aeronave y un coche MINI Cooper lo espera a pie de pista-. -No sé si podré esperar ni un minuto más. Ya estoy deseando escribir la carta a los Reyes Magos-.

Despilfarro y política del amiguismo en La Oliva

Isaí Blanco

En la actividad política diaria, igual que lo que pasa en el sector privado, somos testigos con frecuencia de ejemplos de incapacidad a la hora de gestionar recursos. El problema es que en el caso del sector público somos todos los vecinos los que sufrimos las consecuencias del mal gobierno. Gestionar mal significa peores calles, menos instalaciones deportivas, peores escuelas, calles mal iluminadas, poblaciones sucias… Es por eso que no podemos permitir la incompetencia a la hora de gestionar lo público.

En La Oliva, durante los meses de verano observamos atónitos cómo se estaban gestionando los festejos (siempre desde el respeto a los trabajadores y empresas proveedoras, que pusieron todo de su parte para que las cosas salieran bien).

El problema no fue de ellos, fue del gobierno municipal liderado por Pilar González, que es un batiburrillo de intereses personales. Si fuesen la dirección de una empresa ya estarían en la cola del paro... y cabe la posibilidad que en la de los tribunales.

La alcaldesa es una mala gestora y el caso de las fiestas es un buen ejemplo. En el último año previo a la pandemia el gasto en festejos fue de 350.000 euros, una cantidad que este año ya alcanza los 980.000 euros. ¿Por qué? ¿Hubo algún cambio que justifique esta diferencia? No, cualquier vecino lo ve, el programa de festejos fue similar.

Las preguntas sin respuesta se acumulan, sobre todo al leer una memoria de la Concejalía de Festejos que asegura, literalmente, que ha visto "mermados, considerablemente, los totales de sus partidas presupuestarias para el ejercicio del año en curso debido a circunstancias ajenas a su voluntad y, por lo tanto, fuera de su control".

Desde el grupo de CC nos preguntamos: ¿Por qué dicen que se han visto mermados los totales de las partidas, si es el presupuesto más alto de la historia del Departamento? ¿Qué quiere decir con 'circunstancias ajenas a su voluntad y, por lo tanto, fuera de su control'? ¿Por qué la concejala responsable no gestionó las fiestas?

No hay respuestas ni justificaciones, por lo que estamos delante, cuando menos, de un nuevo caso de flagrante incompetencia e irresponsabilidad. Aunque si seguimos el currículum y la historia personal de Pilar González es posible que estemos hablando de falta de transparencia y mala administración de fondos públicos.

La alcaldesa se defiende argumentando que nuestros vecinos están contentos con los festejos… una frase vacía que esconde un caos de gestión, con muchas cosas que llegaron tarde y otras que no llegaron por falta de planificación y coordinación. Es irresponsable que un gobierno municipal materialice contratos a proveedores solo de palabra, sin tener dinero ni la seguridad de que iban a cobrar.

Lógicamente, los presupuestos son los que son, por lo que este despilfarro ha mermado otras inversiones y necesidades del municipio.

María Jesús de la Cruz

Envejecer bien es cosa de todos

Ha pasado en plena pandemia, lo hemos recibido como un jarro de agua fría… toca espabilar y proporcionar a nuestros mayores aquello que reclaman, poder vivir dignamente.

No es tarea sencilla sino un gran desafío, se trata de dar la respuesta adecuada a nuestros mayores: ante nuevas realidades, nuevas respuestas.

En 2026, la población mayor de 65 años superará el 20% de la población en Canarias. El aumento de la esperanza de vida, unido a nuevas necesidades del sector, cada vez más activo y participativo, se tiene que traducir en nuevas acciones encaminadas a dar respuesta a sus demandas. Tenemos que apostar por políticas centradas en las personas, con un enfoque integral, trabajando desde el respeto a la dignidad de nuestros mayores y, por tanto, su derecho a decidir cómo quieren continuar su proyecto de vida.

El pasado 1 de octubre conmemoramos el Día de los Mayores. En este siglo XXI nos encontramos con personas mayores más formadas, reivindicativas y dispuestas a seguir aportando muchísimo a la sociedad. Por tanto, hay que estar preparados, reaccionar y actuar.

Considero que es necesario avanzar para consensuar una Ley Integral de los derechos de las Personas Mayores en Canarias, donde tengan la visibilidad que se merecen, necesitamos trasladar a la sociedad una imagen real de lo que son, lo que aportan y, muy importante, dar una visión positiva de lo que significa y es la vejez del S. XXI.

"Envejecer bien es cosa de todos". Es un compromiso asumido por el PSOE en Canarias, un reto que tenemos que abordar de manera transversal y plural. De la mano de los colectivos, entidades que aportan muchísimo y que son imprescindibles para avanzar en derechos.

Los Mayores conforman un colectivo heterogéneo y amplio. Es necesario que seamos capaces de utilizar un lenguaje no discriminatorio, imprescindible para hacerlos visible con sus singularidades, sus capacidades y su contribución a la sociedad de la que siguen formando parte sea cual sea su edad. No permitir ningún tipo de discriminación en negativo, tampoco por la edad. Algo que considero imprescindible es la necesidad de acompañarlas siempre, no soltarles la mano precisamente cuando más nos necesitan. Que ninguna persona mayor enferme de soledad. Este debe ser un objetivo claro de esta sociedad aparentemente tan bien comunicada, pero donde en ocasiones la soledad, si no se combate a tiempo, se puede comer a la persona.

Me gusta esta frase de Ingmar Bergman: "Envejecer es como escalar una gran montaña; mientras se sube las fuerzas disminuyen, pero la mirada es más libre, la vista más amplia y la visión mucho más serena".

El Enfoque *de Fuerteventura* no se hace responsable de las opiniones y comentarios vertidos en los artículos de opinión

El Enfoque de Fuerteventura
EL PERIÓDICO DE TU ISLA
DEPÓSITO LEGAL: GC503-2008
MARIO@MERIDIANO14.COM
PUBLICIDAD: 625 22 49 04

Directora
MONICA QUINTERO
direccion@elenfoque.es
Markéting y Publicidad
Meridiano 14
MARIO RODRÍGUEZ
Teléfono Publicidad: 625 22 49 04
mario@meridiano14.com

Redacción y Colaboradores
CARMELO TORRES
CARMELO REYES
JOSEFINA CAO
FELIPE MORALES
JANEY CASTAÑEYRA
MARÍA RIVERA
redaccion@lacronicadelebrija.es

Municipios

La Oliva colabora con 30.000 euros en el servicio de 24 horas del radio taxi

A través de una subvención directa, la Corporación norteña concede por primera vez una ayuda de este tipo al sector

Imagen de la firma del convenio entre el Ayuntamiento de La Oliva y la Sociedad Cooperativa de Taxistas.

Redacción
LA OLIVA

Mediante la fórmula de subvención directa y tras la firma de un convenio, la Sociedad Cooperativa de Taxistas recibirá por primera vez en su historia una aportación económica de las arcas municipales de 30.000 euros, que irá destinada a sufragar los gastos del servicio de radio taxi que, tras su apertura las 24 horas del día, estaba siendo costeado exclusivamente por los profesionales del sector.

En palabras de la alcaldesa de La Oliva, Pilar González, "es de justicia reconocer el esfuerzo de este sector por ir mejorando un servicio básico en nuestro Municipio. Además, con este convenio mostramos no solo nuestro apoyo, sino nuestro respeto, a unos profesionales a los que algunos nos han querido enfrentar tras nuestra propuesta de aumentar el número de plazas en el Municipio y la negativa de una parte de los taxistas".

Juan Pedro Rodríguez, presidente de la Sociedad Cooperativa de Taxis dela Oliva, que acudió a la firma acompañado por su compañero de dirección Jorge Quirós, manifestó su "satisfacción por la colaboración del Ayuntamiento de La Oliva, que repercute en beneficio de los ciudadanos".

Imagen del equipo implicado en 'La Alineación de Bayuyo'.

'La Alineación de Bayuyo', segunda experiencia de La Oliva para promover el ecoturismo

LA OLIVA

El Ayuntamiento de La Oliva sigue apostando por el ecoturismo. En 2017 el municipio fue el único en acceder a las ayudas ECO-TUR, dirigidas a mejorar la oferta ecoturística en regiones de la UE integrada por administraciones locales europeas En aquel momento La Oliva presentó la Ruta del Agua, un recorrido por los aljibes de este pueblo mediante los cuales se retrata la historia, tradición e importancia de este bien natural tan escaso en la historia de la Isla.

Tras a este primer proyecto, la Concejalía de Turismo, con Celino Umpiérrez a la cabeza, ha conseguido acceder a la segunda fase ECO-TUR II, donde se ha presentado el proyecto de la 'Alineación de Bayuyo': 7 conos volcánicos distribuidos a lo largo de 4,5 kilómetros. Estos, a través de la actividad volcánica, generaron el crecimiento de la isla de Fuerteventura hacia el norte formando también la Isla de Lobos.

Este nuevo proyecto cuenta con dos objetivos principales: por un lado, crear un centro de visitas guiadas a lo largo de su recorrido, reflejando la importancia y la historia de estas formaciones volcánicas; y, por otro, la protección de toda esta zona, especialmente Calderón Hondo, ubicado en Lajares, dado que es el cono principal de este conjunto.

Municipios

■ El alcalde, Juan Jiménez, y el concejal de Cultura, Juan Manuel Verdugo, se reúnen con los colectivos vecinales

Puerto del Rosario rehabilitará la biblioteca de El Matorral para incrementar al actividad cultural en el barrio

PUERTO DEL ROSARIO

El alcalde del Ayuntamiento de Puerto del Rosario, Juan Jiménez, y el concejal de Cultura, Juan Manuel Verdugo, mantuvieron una reunión con la asociación vecinal Esteras de Genejey y la asociación vecinal San Juan de El Matorral para escuchar las demandas y necesidades de los vecinos y vecinas de este barrio capitalino.

En el transcurso de la reunión se trataron diversos asuntos con el objetivo de incrementar la actividad cultural de El Matorral a través de un proyecto de rehabilitación integral de las instalaciones de la biblioteca, que también incluirá el cambio del mobiliario y nuevos equipos informáticos, además de suscribir un convenio de colaboración para mejorar la vida cultural a través de los colectivos.

El alcalde, Juan Jiménez, aprovechó la reunión para informar a los vecinos y vecinas de los avances y transformaciones que se han impulsado durante los tres años de legislatura, tales como la reforma integral del campo de fútbol 7, la instalación de un nuevo vallado perimetral en el CEIP Poeta Domingo Velázquez, el desarrollo de un itinerario peatonal accesible que conecta la actual infraestructura del transporte público de El Matorral con el colegio y otros puntos de interés social, la mejora de la red de pluviales de la calle Pioná y la reciente puesta a disposición del Gobierno de Canarias de un terreno para la construcción de un centro de salud en este barrio capitalino, además de las 28 viviendas de promoción pública que están previstas en la calle El Bernegal.

"Asimismo, desde el Ayuntamiento tenemos prevista la mayor inversión de los últimos años para ejecutar el plan de asfaltado de gran parte de las calles del barrio de El Matorral. Se ejecutará por un importe de 1.250.000 euros", explicó el primer mandatario municipal.

Reunión mantenida entre los responsables municipales y los colectivos vecinales de El Matorral.

LA FOTONOTICIA

REASFALTADO EN LOS PUEBLOS. El pasado 22 de septiembre comenzaron los trabajos de reasfaltado de gran parte de las calles del pueblo de Casillas del Ángel y del entorno de la Iglesia de Los Llanos de La Concepción, tras la firma del acta de replanteo con la UTE adjudicataria del contrato para la realización de estos trabajos, Tecnología de la Construcción y Obras Públicas S.A. y Crispal Islas, S.L, por un importe de 611.305 euros. Las obras se realizarán en un plazo de 3 meses. Las calles donde se acometerán los trabajos presentaban un mal estado del firme, con existencia de grietas y de baches. Ahora, con los trabajos de reasfaltado, la Concejalía de Obras y Tráfico del Ayuntamiento de Puerto del Rosario espera mejorar estas vías para una mayor seguridad vial y ciudadana.

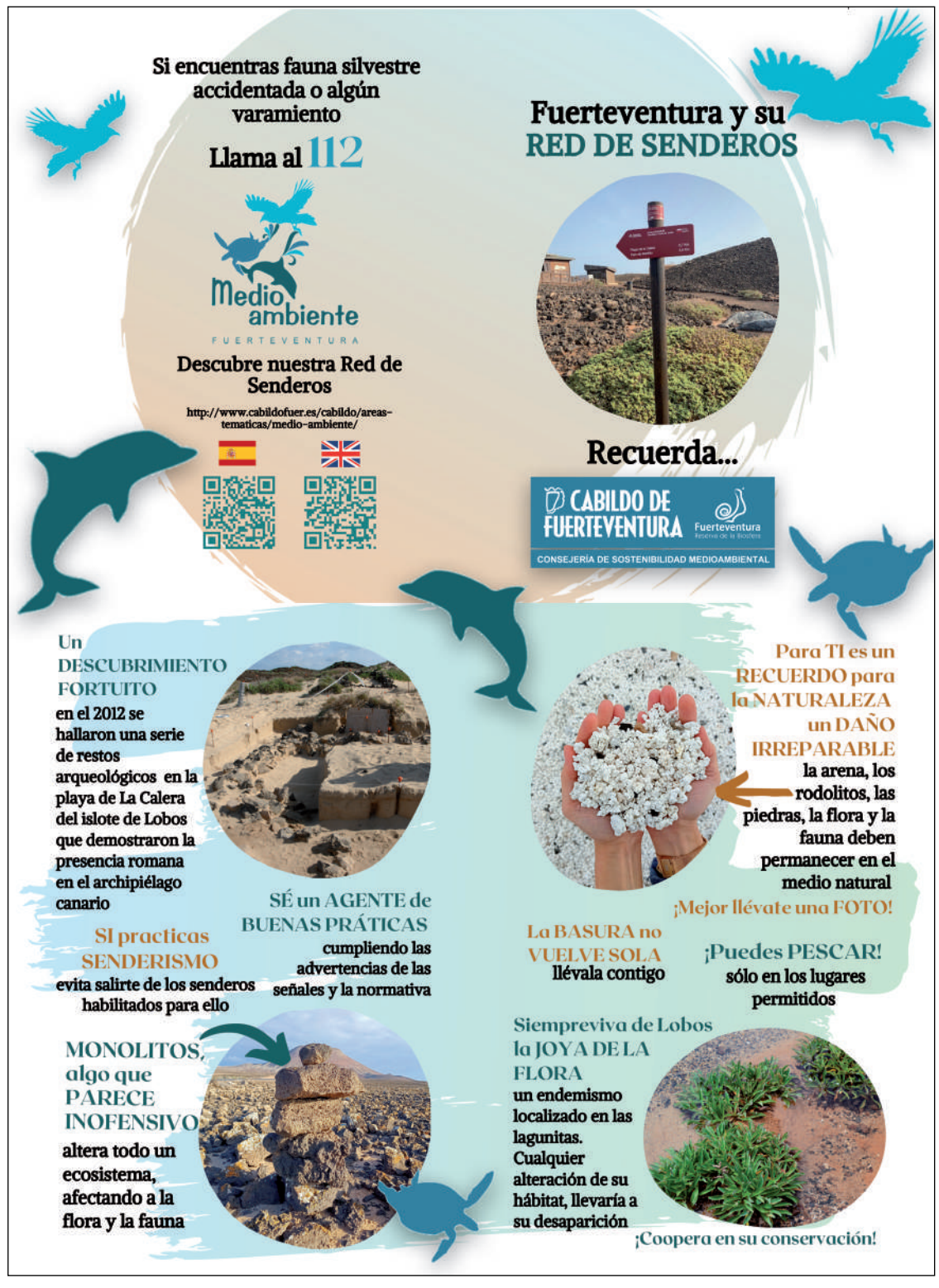

■ El presupuesto base de licitación asciende a 1,5 millones de euros

Sale a licitación el Museo de Historia de Puerto del Rosario

Infografía del futuro Museo de Historia y Parque Escultórico de Puerto del Rosario.

PUERTO DEL ROSARIO

El Ayuntamiento de Puerto del Rosario ha anunciado la publicación de la licitación para la construcción del que será el Museo de Historia y Parque Escultórico de Puerto del Rosario. El futuro centro museístico estará ubicado en Tetir, concretamente entre las calles Maestro Gonzalo Rodríguez de Vera y Lugar de Tetir.

Este Museo de Historia pretende conferir un espacio funcional en Tetir que permita mantener viva la historia de Fuerteventura y transmitir aquellos conocimientos populares que han dado lugar a la idiosincrasia majorera, de forma que se haga comprender el actual Municipio tanto a la población local como a turistas a partir de su evolución social y económica en el marco del Archipiélago canario.

El alcalde de Puerto del Rosario, Juan Jiménez, manifestó que "se trata de poner en marcha un proyecto ambicioso e ilusionante que forma parte de las políticas culturales del Ayuntamiento de Puerto del Rosario

El proyecto ha salido a licitación por un valor de 1.489.476 euros. La concejala de Contratación, Peña Armas, aseguró que este centro permitirá disponer "de un espacio museístico que dará valor cultural y turístico al Municipio". El concejal de Cultura, Juan Manuel Verdugo, añadió por su parte que "este gran proyecto será muy positivo para nuestro municipio y formará parte de la oferta cultural de la Isla".

Puerto del Rosario espera incrementar un 25% la llegada de turistas de cruceros

Sonia Álamo y Julie Williams.

PUERTO DEL ROSARIO

La concejala de Turismo del Ayuntamiento de Puerto del Rosario, Sonia Álamo, mantuvo una reunión de trabajo con la responsable de las empresas consignatarias que ofrecen los servicios a los cruceros que recalan en la capital, Julie Williams, a fin de establecer las próximas líneas de trabajo y colaboración conjunta con el objetivo de conseguir que Puerto del Rosario destaque como punto de interés para los turistas que visitan la isla de Fuerteventura a bordo de los cruceros.

Durante la reunión, se destacó el incremento de aproximadamente el 20% de embarcaciones llegadas en 2022 al puerto capitalino, así como los beneficios que han supuesto la eliminación de las restricciones en cuanto al número de pasajeros a causa de la pandemia. Además, se calcula que el número de pasajeros de los cruceros se incrementará en un 25 % con respecto a la temporada 2021-2022.

El PFAE 'Atención socio-sanitaria a personas' realiza su formación práctica en 30 domicilios

PUERTO DEL ROSARIO

Los beneficiarios y beneficiarias del PFAE de atención social 'Atención socio-sanitaria a personas en el domicilio', cuya formación incluyen los módulos de formación específica de higiene y atención sanitaria domiciliaria, atención y apoyo psicosocial domiciliario y apoyo domiciliario y alimentación familiar han iniciado su formación práctica en más de 30 domicilios de Puerto del Rosario, ofreciendo apoyo a personas con cierto grado de dependencia, siendo unas leves y otras severas. Cabe destacar que la parte práctica de la formación no solo es vital para el alumnado-trabajador, sino que, además, supone un gran alivio para las familias del Municipio, concretamente para el cuidador o cuidadora principal.

Ayuda en la alimentación, higiene y acompañamiento son algunas de las tareas que llevan a cabo estos 30 alumnos-trabajadores de este curso, que se completa con la formación para la manipulación de alimentos. Además, se formarán también en lenguaje de signos e inglés, garantizando así una formación integral y completa del alumnado para un futuro laboral asegurado.

Los PFAEs, que comenzaron a principios de este año, tienen una duración total de 11 meses, incluyendo la formación teórica y práctica. Impulsados por la Concejalía de Desarrollo Local capitalina y financiados por el Servicio Canario de Empleo, están dando formación y empleo a 120 personas residentes en el Municipio.

Municipios

La entrevista. JUAN JIMÉNEZ MENDOZA

● PREGONERO DE LAS FIESTAS DE CALETA DE FUSTE

"Turismo y sector primario son dos sectores totalmente compatibles"

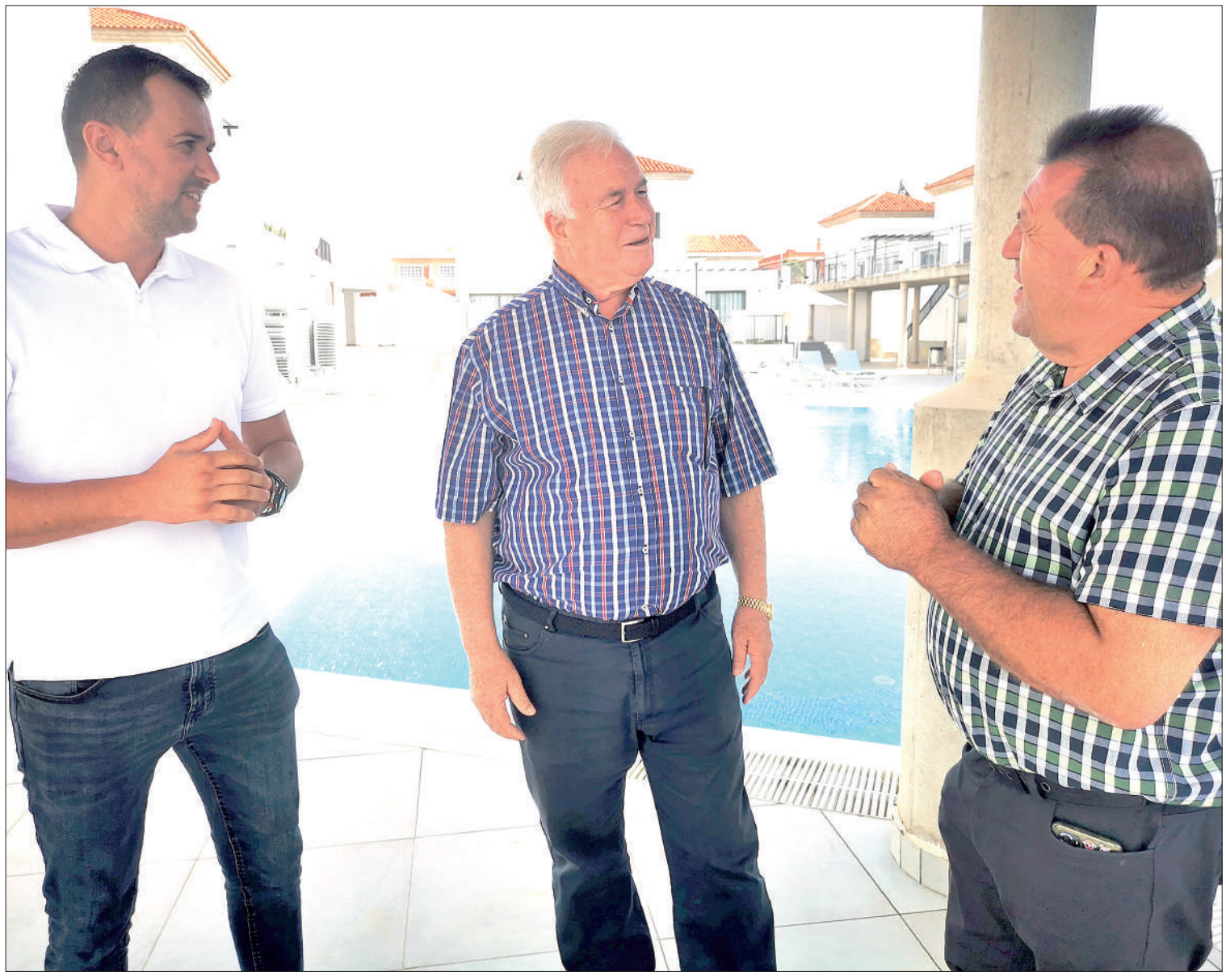

De izquierda a derecha, el concejal de Festejos Jonathan Peña, Juan Jiménez y el alcalde de Antigua, Matías Peña.

Mónica Quintero

Recientemente reconocido con la Mención Honorífica de los Premios Distinguidos del Turismo 2022 que otorga el Patronato de Turismo de Fuerteventura por su trayectoria al frente del Hotel Broncemar Beach, Juan Jiménez Mendoza destaca por su labor emprendedora que le llevó hace un cuarto de siglo a apostar por el desarrollo económico y turístico de Caleta de Fuste, enclave del que este año es pregonero de sus fiestas a petición de diferentes colectivo, al que se ha sumado el Ayuntamiento de Antigua.

-¿Cómo se siente al ser el pregonero de las fiestas de Caleta de Fuste, una localidad que lo ha acogido?

-Para mí fue una sorpresa, pero gustosamente acepté esta propuesta. Es todo un orgullo ser el pregonero de las fiestas de El Castillo, al que estoy unido desde hace más de 24 años. Es una alegría inmensa ser también, a partir de ahora, parte de su historia.

-A lo largo del último cuarto de siglo, ¿cómo ha visto crecer Caleta de Fuste?

-Durante tres años consecutivos vinimos a Fuerteventura de vacaciones. En aquel momento me hospedaba en el Hotel Tres Islas. Y un día, así lo quiso el destino, pasé por allí y vi todo su potencial. En aquel momento El Castillo no era ni una cuarta parte de lo que es ahora. Yo venía de montar mis empresas en Playa del Inglés (Gran Canaria), donde empecé en 1973, y veía El Castillo como algo muy pequeñito. Sin embargo, también veía que, a pesar de ser pequeño, era un lugar que enamoraba y que tenía un gran futuro. En aquella época estaba el Barceló y poco más. Compré un solar y asumí un riesgo que, debo confesar, fue muy grande, pero las cosas suceden y pasan cuando tienen que pasar. El cambio de aquella época a la actualidad es enorme: ahora está presente la cadena Elba, cuenta con dos campos de golf, hay más áreas comerciales, …

-¿Y qué le enamoró de esa Caleta de Fuste que estaba empezando a emerger?

-No sabría decirlo. Era algo que estaba destinado porque, como le digo, yo me encontraba de vacaciones y pasar por ahí fue algo azaroso. Seguramente que me pasó algo parecido a cuando llegué a Playa del Inglés por primera vez, ya que se puede imaginar que en el año 1973 allí tampoco había mucho. Vi crecer Playa del Inglés a lo largo de los años y cuando visité por primera vez Caleta de Fuste la sensación fue la misma que había sentido décadas antes. Quizás eso fue lo que me impulsó a quedarme en El Castillo.

-Además de empresario turístico, usted tiene una afición que la ha convertido en pasión. Me refiero a la agricultura…

-Nací y me crie en Gáldar, en el norte de Gran Canaria. Pero no en la ciudad de Gáldar, sino en las afueras, rodeado de plataneras y cultivos. Llevo el campo en la sangre y no puedo entender mi vida sin el sector primario. Aquí tengo una finca en la que tengo una plantación de unos 800 olivos. Desde hace aproximadamente cuatro años producimos aceite que ya ha sido galardonado con un par de premios a nivel regional, entre ellos un oro y una plata.

-El Ayuntamiento de Antigua es uno de los principales impulsores en la Isla del binomio turismo y sector primario. ¿Cree que es una idea acertada?

-No solo es una idea acertada, sino que son dos sectores totalmente compatibles. ¡Qué le voy a decir yo que soy un apasionado de la agricultura! El sector primario no se debe de perder jamás y, al contrario, hay que trabajar para potenciarlo cada vez más. Y si es uniéndolo a otros sectores como el turístico, que es el principal motor económico de la Isla, muchísimo mejor porque, nos guste o no, también dependemos de la agricultura en muchos aspectos. Estoy convencido de que ambos sectores no solo se pueden ayudar, sino beneficiarse mutuamente.

■ Al sector primario destina 500.000 euros y a autónomos y pymes 1,8 millones

Tuineje aprueba las bases para más de 2 millones de euros en ayudas a sectores económicos

Imagen del Pleno celebrado en el Ayuntamiento de Tuineje.

TUINEJE

El pleno del Ayuntamiento de Tuineje ha dado luz verde a las bases reguladoras de las subvenciones dirigidas al sector primario, a los trabajadores autónomos y a las pequeñas empresas del Municipio. Se trata de un paso previo a la convocatoria de las ayudas que cuentan con un presupuesto de 550.000 euros (las dirigidas al sector primario) y 1.800.000 euros para las orientadas a los autónomos y pequeñas empresas.

Las bases reguladoras establecen el procedimiento que se seguirá para la concesión de las ayudas, los requisitos que deben reunir los beneficiarios y los criterios de valoración. Ambos documentos deben ser publicados en el BOP Las Palmas para someterse a un periodo de exposición al público antes de la apertura del plazo de presentación de solicitudes.

"Se trata de un paso importante dentro de la apuesta que hemos hecho el Gobierno por poner los recursos públicos al servicio de la ciudadanía y, en este caso, al servicio de dos sectores tan estratégicos como el primario y los autónomos y pequeñas empresas, que llevan años sufriendo, primero las consecuencias económicas de la pandemia y ahora las de la guerra en Ucrania", apunta la alcaldesa Esther Hernández.

"Las ayudas dirigidas a los autónomos, pequeñas empresas y micro empresas tienen una cuantía fija para los beneficiarios, que se irá sumando con una parte variable según el número de trabajadores hasta un máximo de 10", apunta el portavoz del PP y concejal de Economía y Hacienda, Paco Artiles, quien subraya que "vamos a trabajar con celeridad para que las ayudas puedan resolverse lo antes posible".

El pleno municipal también aprobó el texto de los convenios de colaboración con la Unión Deportiva Gran Tarajal Sociedad Tamasite, el Club Unión Deportiva Tarajalejo y la Unión Deportiva Breñamen Las Playitas, que se suman al convenio de colaboración ya aprobado y suscrito con el Club de Lucha Maxorata Pedro Sánchez y al que en breve se añadirá al club Playa Negra.

Los mayores de Tuineje eligen nueva Junta de Coordinación de sus centros

Elección de la nueva Junta de Coordinación.

GRAN TARAJAL

El pasado mes de septiembre tuvo lugar en el Centro de Mayores de Gran Tarajal la correspondiente votación para decidir la nueva Junta de Coordinación del centro. Con el cambio de la nueva Junta se ha iniciado una nueva dinámica dentro de la organización y programación que tendrán los dos centros de mayores del Municipio.

"Se trata de una formalidad a la que damos apoyo desde el Ayuntamiento y desde este momento nos ponemos a disposición del equipo para dinamizar los centros y contribuir en las demandas de mejora de las instalaciones" declaró la alcaldesa de Tuineje, Esther Hernández.

La Junta de Coordinación que se ha registrado para este año se compone de siete personas usuarias del centro, que serán los encargados de llevar a cabo las dinámicas de las actividades que se realizarán a lo largo de esta nueva etapa.

"El centro de mayores de Gran Tarajal va recuperando la actividad y la normalidad tras estos dos años de pandemia en los que, en cualquier caso, hemos seguido trabajando con los mayores del Municipio y a quienes ahora animamos participar de la vida de este centro" añadió la concejala de Mayores, Araceli Montes.

La vecina de Gran Tarajal Rosa Medina cumple 100 años

GRAN TARAJAL

El pasado sábado 24 de septiembre, miembros del grupo de Gobierno del Ayuntamiento de Tuineje felicitaron a la vecina del municipio Rosa Medina Hernández por su 100 cumpleaños. Una fecha muy especial en la que estuvieron presentes todos sus familiares, entre los que se encontraban sus tres hijos, seis nietos y cuatro bisnietos; además de sus amistades más cercanas.

Para este día tan especial, la alcaldesa, Esther Hernández, junto a los concejales, Vicente García, Araceli Montes y Paco Artiles quisieron homenajear a esta abuela centenaria del municipio. Rosa Medina, viuda de Antonio Bermudez, ha dedicado su vida al trabajo de costurera en el pueblo de Gran Tarajal, así como al cuidado y bienestar de su familia.

Rosa Medina junto a sus familiares, amigos y miembros de la Corporación local.

Municipios

La vivienda, el mismo problema del municipio de Pájara que a principios de legislatura

Pedro Armas desaprovecha la oportunidad de crear nueva obra pública y bolsas de suelo para vivienda

Mónica Quintero
PÁJARA

Cuando apenas quedan ocho meses para que finalice el presente mandato, algunas voces, incluidas las ciudadanas, se preguntan por qué el municipio de Pájara sigue igual que en mayo de 2019; es decir, sin suelo para la creación de nuevas viviendas, sin PGO actualizado que permita el desarrollo económico y social del Municipio, sin un gran centro médico (u hospitalario) que evite los grandes desplazamiento a quienes están enfermos, sin grandes obras ni infraestructuras que impulsen el desarrollo de otras actividades en el Municipio más allá del turismo y, así un largo etcétera.

Si bien la pandemia se encargó de marcar el ritmo al principio de este mandato, municipios como Tuineje, Antigua y Puerto del Rosario entendieron la importancia de generar obra pública, una vez superada la crisis sanitaria, para iniciar un camino de mejora económica ascendente. Ejemplo de ello es el amplio volumen de licitaciones que se han publicado en el último año, además del II Plan de Modernización Turística aprobado para Caleta de Fuste.

En el lado opuesto se encuentra el municipio de Pájara. Con tres equipos de gobierno y dos alcaldes a lo largo de esta legislatura, el regidor actual, Pedro Armas, justificó en 2019 la moción de censura ante la necesidad de un cambio que permitiera el desarrollo social y económico del Municipio y que pasaba, entre otros, por el desbloqueo del Plan Parcial de La Lajita y la creación de bolsas de suelo con las que construir nuevas zonas residenciales. Sin embargo, tres años después todo sigue igual en esa zona: no existe Centro de Especialidades Médicas, no existen nuevas viviendas y no existe IES La Lajita.

A todo ello hay que sumar, además, la cancelación este año, y por primera vez en 30 años de historia, del Campeonato Mundial de Windsurfing y Kiteboarding. Las consecuencias negativas de esta cancelación son sobradamente conocidas.

Para referirse a la última vez que el municipio de Pájara sobresalió con brillantez hay que tirar de hemeroteca y retrotraerse a la etapa de Ignacio Perdomo como alcalde (1999-2003 fue la última). Fue en esa época cuando se inició por primera vez la revisión del PGO, que data de 1989; se construyeron los tres centros de mayores del Municipio (Morro Jable, La Lajita y Pájara); se crearon la Casa de la Juventud y el Mercado Municipal, ambos en Morro Jable; el Hotel Escuela arrancó con profesionalidad (se construyó en 1995); se construye el Centro de Salud e inician las obras de la Estación de Guaguas en Morro Jable; se desarrolla la red de saneamiento en prácticamente todos los enclaves urbanos del Municipio; se construyen o proyectan las Escuelas Municipales, se crean nuevos parques infantiles por todo el Municipio; se amplía el Cementerio de Morro Jable; se crean las Tenencias de Alcaldía y un largo etcétera.

Cuando Coalición Canaria-AM pierde la mayoría absoluta en 2003, Ignacio Perdomo recuerda que "dejamos un Municipio dinámico en áreas como Deportes (era la época dorada de la Unión Deportiva Pájara-Playas de Jandía), en urbanismo, en transportes (recuerda que, además de ampliar las licencias de taxis, se puso en marcha un servicio urbano de guaguas), en dotaciones sociales, servicios, etcétera".

LA LAJITA 2000. Algunas necesidades siguen siendo actuales, como en el caso de la falta de vivienda. En aquella época se entregaron 405 viviendas de promoción pública y unas 150 quedaron adjudicadas para su construcción (todas formaban parte del Plan Municipal de Vivienda) porque, como recuerda Perdomo "hicimos un gran esfuerzo en materia de vivienda dada la gran necesidad que en aquellos momentos tenían nuestros vecinos".

La Estación de Guaguas de Morro Jable, en su fase inicial.

Es en este contexto donde se enmarca el Plan Parcial de La Lajita y La Lajita 2000. "Dejamos planificado y proyectado lo que iba a ser La Lajita 2000, una ciudad residencial con una gran red de infraestructuras y servicios, pero todos hemos visto en los últimos años lo que ha sucedido en esta localidad", se lamenta.

Al presente, sin embargo, el municipio de Pájara ha perdido una oportunidad de generar inversión y obra pública a pesar de contar con dos grandes oportunidades para ello: la suspensión de las reglas del gasto y los fondos Next Generation para la recuperación de los territorios europeos tras la pandemia. Y ello es consecuencia de que para el alcalde de Pájara, Pedro Armas, ha sido más importante en esta legislatura consolidar su Alcaldía (primero con el PSOE y NC, después con CC y PP) que gestionar los recursos municipales. "Esta legislatura es un ejemplo de lo que no se puede hacer en un Ayuntamiento. Hay que afrontar con garantía y tiempo suficiente la solución de aquellos problemas en los que tienen competencias los ayuntamientos", concluye el ex alcalde de Pájara.

Ignacio Perdomo junto a las obras inconclusas del Plan Parcial de La Lajita.

Fuerteventura

La nueva canalización de La Herradura estará lista el próximo año

•La obra, que incluye la sustitución de más de cuatro kilómetros de tuberías, cuenta con un presupuesto de 3,5 millones de euros

David de Vera, durante la visita a la obra de canalización.

PUERTO DEL ROSARIO

Responsables del Cabildo y del Ayuntamiento de Puerto del Rosario visitaron las obras de canalización de la impulsión de agua potable (que arrancaron a mediados de junio) en el Centro de Producción de Puerto del Rosario (EDAM Puerto del Rosario) hacia los depósitos reguladores de La Herradura.

Con un plazo de ejecución previsto de 8 meses, los responsables políticos presentes en la visita coincidieron en asegurar que los trabajos marchan "a buen ritmo". Actualmente, se ha hecho acopio de prácticamente el 40% de la tubería, cuyos trabajos de colocación ya han comenzado.

El consejero Insular de Aguas, David Vera, resaltó la vital importancia de esta obra "como garante de un correcto suministro de agua en la Isla", asegurando que los más de cuatro kilómetros y medio de longitud, con un diámetro superior a los 800 milímetros de canalización, están avanzando "en tiempo y forma". Ello permitirá el reemplazo de la red existente, en la que existen tramos con más de 30 años de antigüedad.

Por su parte, el edil de Urbanismo de Puerto del Rosario, Javier Ledo, manifestó que "desde el Ayuntamiento hemos tendido la mano en todo momento y lo seguiremos haciendo" y manifestó que desde la institución municipal "esperamos que termine lo antes posible, ya que es una obra muy necesaria para la población".

Con una previsión de finalización en torno al mes de abril de 2023, la nueva canalización, considerada una obra de "utilidad pública" al tratarse de una actuación estratégica imprescindible para garantizar el abastecimiento de agua potable a toda la isla de Fuerteventura, se ha desarrollado con la cooperación del Consorcio Insular de Aguas. Cuenta con un presupuesto de 3,5 millones de euros.

LA FOTONOTICIA

DIGITALIZAR LAS PYMES DE FUERTEVENTURA. **El consejero de Industria, Comercio y Artesanía, Domingo Pérez, recibió al director general del Comercio del Gobierno de Canarias, David Mille, para aunar esfuerzos en la apuesta por la digitalización del pequeño y mediano comercio de Fuerteventura. Para ello, tienen previsto articular diferentes medios para la buscar fondos que permitan financiar este proyecto.**

Fuerteventura

Este proyecto estratégico potencia el uso de la tecnología para convertir la Isla en un territorio más inteligente, sostenible y eficiente

Smart Island Fuerteventura se coloca como finalista en los enerTIC Awards 2022

Redacción
PUERTO DEL ROSARIO

El proyecto Smart Island Fuerteventura ha sido seleccionado como finalista en la categoría Smart Cities de la X edición de los enerTIC Awards 2022. Estos premios reconocen las iniciativas y proyectos más relevantes en aplicación de la tecnología para mejorar la competitividad energética y la sostenibilidad.

El Comité de Expertos encargado de evaluar los proyectos ha seleccionado a Smart Island Fuerteventura como uno de los candidatos finalistas. La elección de los ganadores se determinará a través de las votaciones *online* de los usuarios en enertic.org (https://enertic.org/v19/candidaturas-enertic-awards-2022/)

Los ganadores serán desvelados en la Ceremonia de Entrega de Galardones, prevista para diciembre, en la Secretaría de Estado de Digitalización e Inteligencia Artificial.

El Cabildo realiza un esfuerzo para implementar la plataforma electrónica en todas las administraciones de la Isla, dando un salto cualitativo en la Isla para convertirla en un territorio más inteligente, sostenible y eficiente.

Según explicó la consejera responsable del Área de proyectos estratégicos del Cabildo, Lola García, "es importante que Smart Island Fuerteventura sea reconocida como una de las iniciativas más avanzadas y que permiten hacer frente a los retos más importantes a los que nos enfrentamos en cuanto a sostenibilidad".

El acto de entrega de premios funciona, además, como un importante encuentro de *networking* para todos los asistentes invitados, directivos y responsables de organizaciones que apuestan por la eficiencia energética, las nuevas tecnologías y la sostenibilidad.

Smart Island persigue convertir Fuerteventura en un territorio más inteligente con la implicación de todas las administraciones, racionalizando sus gastos de funcionamiento y disminuyendo su huella ambiental. Algunas de sus acciones ya se encuentran materializadas como el Centro de Emprendimiento o el Centro de Procesamiento de Datos que alojará la plataforma digital común del Cabildo y los seis ayuntamientos de la Isla.

Galardones de los enerTIC Awards 2022.

Se han alcanzado otros avances como dotar al Salón de Plenos del Cabildo con una solución de 'plenos transparentes' para retransmitir vía internet las sesiones. Esta iniciativa se está exportando, además, a los seis ayuntamientos.

El proyecto Smart Island Fuerteventura fue elegido dentro de la I Convocatoria de Islas Inteligentes impulsada por el Ministerio de Asuntos Económicos y Transformación Digital, a través de la entidad pública Red.es, con cargo a los fondos FEDER a través del Programa Operativo Plurirregional de España (POPE). La empresa adjudicataria de la licitación lanzada por Red.es para el desarrollo de la iniciativa es Telefónica.

El Cabildo instalará bucles magnéticos para las personas con problemas auditivos

PUERTO DEL ROSARIO

La Consejería insular de Accesibilidad, continúa promoviendo la integración social de las personas con discapacidad en todos sus ámbitos, en aras de alcanzar la igualdad de derechos y oportunidades. Tras la incorporación de la traducción de los plenos de la Corporación a lengua de signos, el Área que dirige Carmen Alonso ha sacado a licitación el suministro e instalación de bucles magnéticos de mostrador.

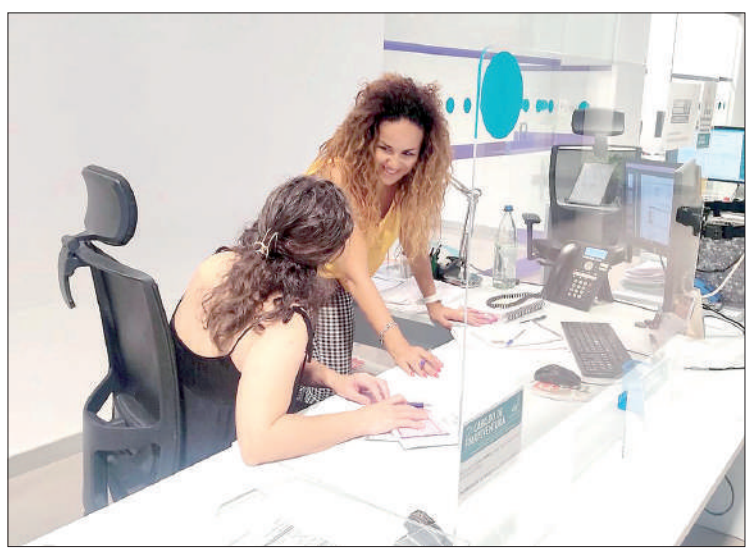

Carmen Alonso, junto a parte de su equipo.

Con un importe de licitación de casi 18.000 euros, este es un sistema de comunicación para personas que utilizan audífonos y que permite, además, reducir el ruido de fondo de manera significativa, mejorando la inteligibilidad.

Es la primera vez que el Cabildo incorpora este sistema, que estará disponible en todos los puntos de información al ciudadano y registro de la Corporación insular. En total, serán 19 los bucles magnéticos que se instalarán en las instalaciones insulares.

■ Para la campaña de invierno las previsiones de crecimiento de las conexiones aéreas con Francia son del 49,6%

Fuerteventura refuerza su posicionamiento en el mercado galo con su asistencia a la feria IFTM Top Resa

PARÍS

Turismo de Fuerteventura asistió el pasado mes de septiembre a la IFTM Top Resa de París para promocionar la isla de Fuerteventura en el mercado francés donde la consejera del Área, Jessica de León, se ha entrevistado con los principales turoperadores y agentes del viaje del país. El principal objetivo de las reuniones fue el de dar seguimiento a los distintos acuerdos de colaboración en materia de comarketing que están en vigor y que suman tres operadores, además de compañías aéreas y OTAS que trabajan la promoción del mercado.

Durante el transcurso de las reuniones, la consejera insular de Turismo, Jessica de León, junto a la promotora de la Oficina Española de Turismo en Francia, Tabatha Domínguez, establecieron distintos contactos que podrán permitir que "en los próximos meses cerremos acuerdos para seguir posicionando Fuerteventura en este mercado que continúa apostando por nuestra Isla". De León recordó que "en verano hemos rozado las cifras de 2019 y para el invierno se prevé un crecimiento de la conectividad aérea regular con Francia de un 49,6%".

La presencia de la Isla en la IFTM Top Resa fue todo un éxito. Tanto profesionales como el público en general mostraron interés por el destino Fuerteventura. Además, como complemento a esta feria, el Patronato de Turismo tiene previsto realizar en breve unas jornadas profesionales para mostrar la propuesta de Fuerteventura entre los turoperadores y agentes de viajes franceses. A estas jornadas, que también se desarrollarán en París, acudirán el sector turístico de la Isla para dar a conocer a los profesionales galos los encantos del destino majorero.

Jessica de León, consejera de Turismo, y Tabatha Domínguez, promotora turística.

Fuerteventura

El arte de escribir cartas

ALEJO SOLER

Estimado lector, comienzo esta "carta" con el recuerdo feliz de una generación cuya principal fuente de comunicación era el "noble" ejercicio de escribir cartas en papel. Empezaré diciendo que este humilde artículo no pretende criticar las ventajas que ofrecen las nuevas tecnologías de la comunicación, a las que reconozco sus beneficios en cuanto a la inmediatez para contactar con cualquier persona del mundo en el instante que deseemos. Pero sí me gustaría relatar lo que suponía para mí el placer de redactar en un papel en blanco todo aquello que ocurría en mi mundo de entonces. Comenzaré diciendo que escribir una carta era un momento único e íntimo de encuentro con el diario de tu propia vida, un instante en el que el tiempo y el espacio lograban ensanchar esa parte de la memoria capaz de plasmar todo aquello que formaba parte de ti y de tu devenir diario. Me atrevería a decir que destinatarios y remitentes vivimos aquellos momentos con la ansiedad propia de esas historias que tratan de penetrar la fina piel del otro a través de ajustadas palabras deseosas de adentrarse en el fondo de las emociones. Con el fin de conducirnos al delta de los sentimientos o al argumento de lo que queríamos contar, la liturgia de escribir comenzaba con la ardua tarea de elección de aquellas ideas y afectos que querías trasmitir en esa infinidad blanca que nos ofrecía el papel. Y como en un duelo de dudoso ganador, nos enfrentábamos al ejercicio de escribir un relato de combinación de ideas y palabras que fueran capaces de mostrar lo que estaba sucediendo en nuestro propio espacio y tiempo. La mano que forjaba el papel convertía inconscientemente el mero objeto físico en un regalo solo calibrado con el paso de los años. Y de esta manera, dibujamos trabajosamente cientos de relatos sin más intención que escribir lo que sentíamos en aquellos días, necesitados de comunicación con las personas que más querías, las cuales se convertían con el tiempo en coprotagonistas de tus propias historias. Todo y nada podía escribirse al azar, las palabras debían ser seleccionadas con mimo y cuidado, pues ellas eran la luz y las sombras de tu propio yo escrito. Las historias, mezcla de ternura, efusividad, tristeza y en ocasiones melancolía, se sucedían en diversas secuencias temporales tratando de condensar los días. Pero si importante era el mensaje trasmitido, no menos notable era el continente que conformaba la carta, el cual podía ser fiel reflejo de esa arquitectura perfecta que podía representar nuestro estado de ánimo en función del tipo de letra elegido, la forma de la misma, la orientación, el color de los sobres o el tamaño de nuestra despedida y firma. Y así, con grandes dosis de paciencia, imaginación e ilusión, muchos de esos verdaderos tesoros epistolares fueron incluso acompañados por versos, fotografías o dibujos que mostraban el verdadero alcance de nuestra creatividad. Algunas de ellas, las más intimas, llegaron incluso a tener el perfume del remitente como recuerdo imperecedero de la persona amada. Otras, podían verse acompañadas de hojas troqueladas formadas por diferentes capas de tus propios sentimientos y deseos. Pero el proceso no había terminado, pues tras el esfuerzo de llenar el espacio de contenido, venía ese momento litúrgico de doblar el papel, guardarlo en el sobre y meterlo en un buzón para que llegara a su destinatario unos cuantos días o semanas después. El periodo de tiempo que trascurría entre el envío de una carta y la llegada de su respuesta permitía un lapso de reposo, donde la vida seguía transcurriendo, alimentada sin saberlo por el ansia de la carta siguiente. Creo que todo ello nos enseñó a no confundir lo urgente con lo importante y a cultivar la paciencia como estímulo para seguir ahondando en el conocimiento del otro sin importar la distancia y el tiempo. En la actualidad siguen existiendo clubes de cartas, gente que se dedica a escribirse de puño y letra, a esperar con paciencia mensajes que siguen recorriendo un camino trazado por buzones, empleados de correos, carteros y agentes del azar que siguen dando un sentido romántico al género epistolar pues… *"Una carta te hace sentir inmortal, porque es solo la mente del amigo, sin el cuerpo"*. Emily Dickinson

Un nuevo convenio entre el Cabildo y Naviera Armas permitirá a todos los jóvenes de la Isla viajar más barato

María Saavedra y Gema Ibáñez, junto a técnicas de la Consejería de Educación y Juventud.

Redacción
PUERTO DEL ROSARIO

La consejera de Educación y Juventud del Cabildo de Fuerteventura, María Saavedra, mantuvo una reunión con la delegada comercial de Lanzarote y Fuerteventura del Grupo Armas (Naviera Armas), Gema Ibáñez, para, entre otros asuntos, iniciar los trámites para renovar el convenio de colaboración existente la Institución insular y la naviera.

Este acuerdo, que se remonta al año 2016, permitirá, tras su revisión, la bonificación del transporte marítimo de aquellos jóvenes residentes en Fuerteventura que se desplacen con Naviera Armas. Es decir, entre las nuevas cláusulas del convenio se recoge la inclusión del derecho de bonificación a cualquier persona joven, independientemente de si se encuentra estudiando o no; a diferencia del convenio vigente, por el que solo tienen derecho de bonificación los jóvenes que se encuentren estudiando fuera de la isla. "Se trata de una mejora significativa que se notará, sobre todo, en la economía de nuestros jóvenes y sus familias, ya que mejora las posibilidades de desplazamiento y no las limita únicamente a la condición de ser estudiante fuera de la isla", explicó la consejera.

LA FOTONOTICIA

REFORESTACIÓN DEL ÁREA RECREATIVA DE CASTILLO DE LARA. **Las consejerías de Sostenibilidad y Gestión Medioambiental del Cabildo de Fuerteventura realizan labores de acondicionamiento del área recreativa de Castillo de Lara, en el municipio de Betancuria. Esta actuación incluye tareas de reforestación, que ya han sido iniciadas con la plantación de 6.000 ejemplares de diferentes especies como retama, almácigo, cornical o romero marino, procedentes de la Estación Biológica de La Oliva.**

Foto de familia de los galardonados junto a las autoridades insulares y Antonio V. Hormiga, presidente de la Asofuer.

Los 'Distinguidos' homenajean al sector turístico de la Isla

Olivia Estévez, Juan Jiménez Mendoza, La Casa de la Naturaleza, el Mercado de las Tradiciones de la Oliva y el Hotel Coral Beach Cotillo reciben el reconocimiento a su labor a favor en la calidad turística

Redacción
ANTIGUA

El Museo del Queso, en el municipio de Antigua acogió la celebración de la Gala de los Premios Distinguidos del Turismo 2022, un encuentro anual con el que el Patronato de Turismo del Cabildo de Fuerteventura rinde homenaje a personas e instituciones que han desempeñado un papel importante en el sector. Así, desde la Institución insular se pone en valor un año más a profesionales del sector que mantienen a Fuerteventura como un destino de valor único.

En esta edición de 2002, el Consejo Rector del Patronato de Turismo otorgó el premio Playa de Oro a la mejor trayectoria a Olivia Estévez, por toda una vida de dedicación personal, profesional y política al sector del turismo.

En la categoría a la mejor iniciativa de diversificación, se distinguió a La Casa de la Naturaleza, por ser un referente de la gastronomía majorera y por su capacidad de comunicación visual, lograda a través del fotógrafo Reiner Loss. La encargada de entregar este premio fue la consejera de Turismo, Jessica de León Verdugo.

Por su parte, la categoría Playa de Oro a la mejor iniciativa de calidad, entregado por la concejala de Turismo de Antigua Deborah Edgington, recayó en el hotel Coral Beach Cotillo, un hotel cuya inversión en reforma le permitió escalar de categoría, ganando en calidad y apostando por la sostenibilidad.

Además, el Consejo Rector del Patronato de Turismo otorgó el premio Mención Honorífica por su decidida apuesta turística por Fuerteventura a Juan Jiménez Mendoza, quién recibió la distinción de la mano de Antonio Vicente Hormiga, presidente de la Asociación de Empresarios de Fuerteventura.

Antonio Hormiga, la directora del Hotel Coral Beach Cotillo, Jessica de León y Olivia Estévez.

En la categoría de Mención a Colectivos, el Consejo Rector otorgó la distinción al Mercado de las Tradiciones de La Oliva, en el que productores y artesanos ofrecen lo mejor de su trabajo. El premio fue entregado por el presidente de la Institución insular, Sergio Lloret.

Durante el desarrollo de la Gala, los asistentes pudieron disfrutar del espectáculo de danza ofrecido la academia Entre Siluetas y de la actuación de la reconocida cantante, Cristina Ramos; además, el brindis final estuvo amenizado por el timplista Althay Páez y la actuación del dj de música Jazz, Xavier.

Fuerteventura

Ocho tractores agrícolas ayudan a recuperar las zonas de cultivo tradicionales de la Isla

La Consejería de Agricultura, Ganadería, Pesca y Aguas del Cabildo de Fuerteventura cuenta con un servicio gratuito de maquinaria agrícola destinado a ayudar a aquellos agricultores y ganaderos profesionales (o a tiempo parcial) que quieran poner en valor las zonas de cultivo.

Un operario de la Consejería y David de Vera observan los trabajos realizados por la maquinaria agrícola.

PUERTO DEL ROSARIO

A nadie se le esconde que el paisaje agrario de la isla de Fuerteventura siempre ha sido diferenciado en relación con el resto de islas del Archipiélago. La tipología de suelo, el clima semiárido y las actividades agrarias tradicionales han ido forjando un tipo de paisaje característico y único en el que, cuando llegan lluvias tranquilas como las dejadas por Hermine a finales de septiembre, saca todo su potencial. Conservar este tipo de zonas de cultivo no solo significa conservar el patrimonio cultural y etnográfico insular, sino también el paisajístico, además de mantener viva la economía agraria local.

Con este objetivo en mente, la Consejería de Agricultura, Ganadería, Pesca y Aguas del Cabildo de Fuerteventura facilita, gracias al servicio de ocho tractores agrícolas, el mantenimiento y uso productivo de estas gavias, realizando labores de limpieza, desbroce, barbecho, arado, arreglo de las entradas de agua (tornas), arreglo de los trastones, siembra o abono, así como todo aquello que precise el agricultor. Y es que, como explica el responsable insular del Área, David de Vera, "dentro de las actuaciones de la Consejería, uno de nuestros propósitos es el de mantener y conservar las zonas de cultivo tradicionales de la Isla. No solo bastan las ayudas directas al agua de uso agrícola, destinadas tanto a profesionales como a agricultores a tiempo parcial, sino que implementamos otras medidas para mantener vivo este tipo de agroecosistema tradicional de cultivo en Fuerteventura a través de las gavias, que aprovecha el agua de las lluvias y escorrentías para poder guarecer la cosecha, bien sea de cereal, papa, legumbre o forraje para el ganado".

Esta maquinaria agrícola, de uso gratuito, desarrolla su actividad todo el año, con especial hincapié en las épocas de siembra de cereal, en la campaña de la papa, en la preparación de las zonas de cultivo o para el abonado previo a las lluvias. Y, aunque da prioridad a los profesionales del sector primario (agricultores y ganaderos), atiende igualmente a las demandas del resto de solicitantes que quieran poner en valor las zonas de cultivo. Pero su labor no queda ahí. "Además de estar al servicio de los agricultores y ganaderos de la Isla, ya sean profesionales o a tiempo parcial", explica David de Vera, "también realizamos campañas de colaboración con otras consejerías como, por ejemplo, la de Deportes y Caza para la recuperación de especies cinegéticas, a través de la siembra de cereal". En concreto, esta campaña consiste en la siembra de alimentos (generalmente gramíneas y legumbres) en el medio natural que irán destinados a las especies cinegéticas de la Isla. Durante la última campaña se sembraron más de 40.000 kilos de cereal a lo largo de Fuerteventura, gracias también a un trabajo coordinado con el Departamento de Maquinarias, las asociaciones de cazadores y los seis ayuntamientos.

Con la recuperación de las zonas tradicionales de cultivo se potencia, además, la regeneración del medio natural y se "protege un ecosistema frágil pero agradecido cuando recibe los cuidados necesarios. En torno a las estas zonas se generan pequeños hábitats que hay debemos preservar para las generaciones actuales y para las venideras", señala la responsable insular de Sostenibilidad Medioambiental, Lola García.

Para solicitar la maquinaria agrícola que la Consejería de Agricultura, Ganadería, Pesca y Aguas pone a disposición de los vecinos y vecinas de la Isla, se debe cumplimentar una solicitud de ayuda disponible en las oficinas de Extensión Agraria del Cabildo de Fuerteventura, así como en las Oficinas de Atención al Ciudadano de Corralejo, Puerto del Rosario, Gran Tarajal y Morro Jable.

Elaborado en Fuerteventura

Potajes y ensaladas cinco estrellas

La Cooperativa Agrícola de Gran Tarajal vende productos frescos a una clientela que se consolida día a día no solo por los precios socializados, sino también por la alta calidad de sus verduras y frutas

Mónica Quintero
LLANOS DE LA HIGUERA

A nadie se le esconde que en las casas cada vez preocupa más el elevado coste de los alimentos y cómo este repercute en el bolsillo cada final de mes sin que le reste calidad a lo que comemos. Pero, a diferencia de lo que algunos puedan pensar, abastecer la nevera con productos frescos de Fuerteventura es posible y, lo mejor de todo, a buen precio.

De esto saben en la Cooperativa Agrícola de Gran Tarajal a la que llega cada semana una amplia variedad de hortalizas y frutas para la venta al mayorista y al detalle. De hecho, después de un proceso de reorganización interna, a principios de verano pudieron abrir una tienda al público en la que los asociados venden directamente sus productos a precio regularizado, es decir, no cambia en función de la oferta y la demanda del mercado internacional, sino que el agricultor cobra un precio justo y fijo durante el año ya que los precios se establecen en función de los costes de producción y no por intereses o factores externos.

Esta socialización de los precios ha permitido a la Cooperativa tener una clientela consolidada en un periodo corto de tiempo. Así lo demuestran los datos: al mes se venden en torno a 5.000 kilos de verduras y frutas solo en la tienda. Es decir, todo lo que producen los 16 socios activos (principalmente de los municipios de Tuineje y Pájara) de esta cooperativa agrícola tiene salida en el mercado interior, bien sea en pequeñas cantidades o al por mayor en restaurantes, hoteles, cafeterías,…

Y si los precios son económicos, la calidad es máxima. Como explica el presidente de la Cooperativa Agrícola de Gran Tarajal, Arturo Hernández, "consumir lo local es reducir la huella de carbono, es crear paisaje, es desarrollar la economía local, es obtener productos más nutritivos porque son más frescos, es seguridad alimentaria,… es calidad". De hecho, en breve una empresa externa será la encargada de realizar esos controles para garantizar que las frutas y verduras

CALDERO O ENSALADERA. En la Cooperativa Agrícola de Gran Tarajal se puede encontrar todo lo necesario para un potaje o una ensalada. Papas, batata, calabaza, calabacín, cebollas, habichuelas, zanahorias, col, espinacas y acelgas, para el primero de los platos; tomate, lechuga, pimiento, millo dulce, remolacha, rúcula o aceite de oliva para el segundo. Pero estos son solo dos ejemplos gastronómicos, porque la variedad de productos es tan amplia como diversa es la originalidad de los agricultores, que se animan a plantar en sus huertos productos como maracuyá, pitaya, berenjena china, pimientos italianos, colinabos o espárragos.

Además, también es posible encontrar los clásicos de la gastronomía majorera, que suele estar más unidos a la estacionalidad: en verano, sandía, melones e higos; y limones todo el año. Otras frutas disponibles son papaya, manga, pera-melón, plátanos y fresas. "Aquí, el cliente no va a encontrar manzanas y peras porque es difícil que los árboles se adapten a la tierra y el clima de Fuerteventura; pero la gran variedad de productos hortofrutícolas que traen cada semana nuestros agricultores no es nada desdeñable", asegura Arturo Hernández.

TIEMPO DE REINVENTARSE. La Cooperativa Agrícola de Gran Tarajal se caracterizó hace unas décadas por dedicar su actividad principalmente a la exportación de tomate. Pero con el descenso de la producción y los cambios en el mercado (los costes de la doble insularidad, la entrada de nuevos países productores,…) tuvo que reinventarse. En 2019 cesó la actividad de exportación, ya que en aquel momento llegó al límite: la producción de tomate se reducía a 13 hectáreas y los costes de producción, de exportación y comercialización eran más elevados que los ingresos.

Posteriormente llegó la pandemia y ese fue, quizás, el punto de inflexión: había que reconvertir el servicio hacia el mercado interior. Y así fue como la Cooperativa pasaba del monocultivo del tomate al cultivo de hortalizas variadas, en función de las necesidades y demandas del mercado majorero. "Hubo que cambiar muchas cosas", recuerda Hernández, "y no solo los cultivos. Me refiero a que nuestra clientela pasa a ser otra y nuestra forma de trabajar también, ya que ahora los canales de distribución son otros y la comercialización también es diferente". Aunque logísticamente es más complicado, el cambio valió la pena.

Poco a poco siguen dando pasos para mejorar los canales de comercialización. Al número de WhatsApp (609 314 087), en el que cualquiera puede recibir la lista semanal de productos y precios, se suma Instagram (cooperativaagricolagrantarajal) y Facebook (elalmacendelacooperativa). Además, en breve habilitarán una página web para facilitar la venta online. Sin embargo, para quienes prefieran el contacto cercano y directo, la tienda está abierta cada mañana, de lunes a viernes, en el Llano de la Higuera, donde Leticia te atenderá con una sonrisa.

Leticia atiende a una de las clientas que acuden cada día a la tienda de la Cooperativa.

Arturo Hernández, en la tienda.

Producto de Fuerteventura
Reserva de la Biosfera
CABILDO DE FUERTEVENTURA
Fuerteventura Reserva de la Biosfera
CONSEJERÍA DE AGRICULTURA, GANADERÍA, PESCA, AGUAS Y COMUNICACIONES

Fuerteventura

Primero se apoderan del campo; ahora van a por el mar

Los aerogeneradores eólicos marinos serán en breve una realidad frente a las costas majoreras. El Plan de Ordenación de los Espacios Marinos (POEM) incluye dos sectores donde desarrollar este tipo de energías. Uno está localizado frente a La Entallada, poniendo en riesgo el sector pesquero, y el otro frente al litoral de Caleta de Fuste, con posible afección al turismo

Mónica Quintero

¿Tienen utilidad real los instrumentos de protección del territorio? En general, la respuesta es sí. Gracias a los planes, directrices, catálogos y demás herramientas se preserva el equilibrio entre el desarrollo del territorio y la defensa del entorno natural. Ahora bien, ¿pueden las multinacionales alterar ese equilibrio para mejorar sus rendimientos al final de cada ejercicio económico, agarrándose a oportunidades como las que brinda instrumentos tales como la 'Declaración de Interés General'? Hay quienes empiezan a creer que también.

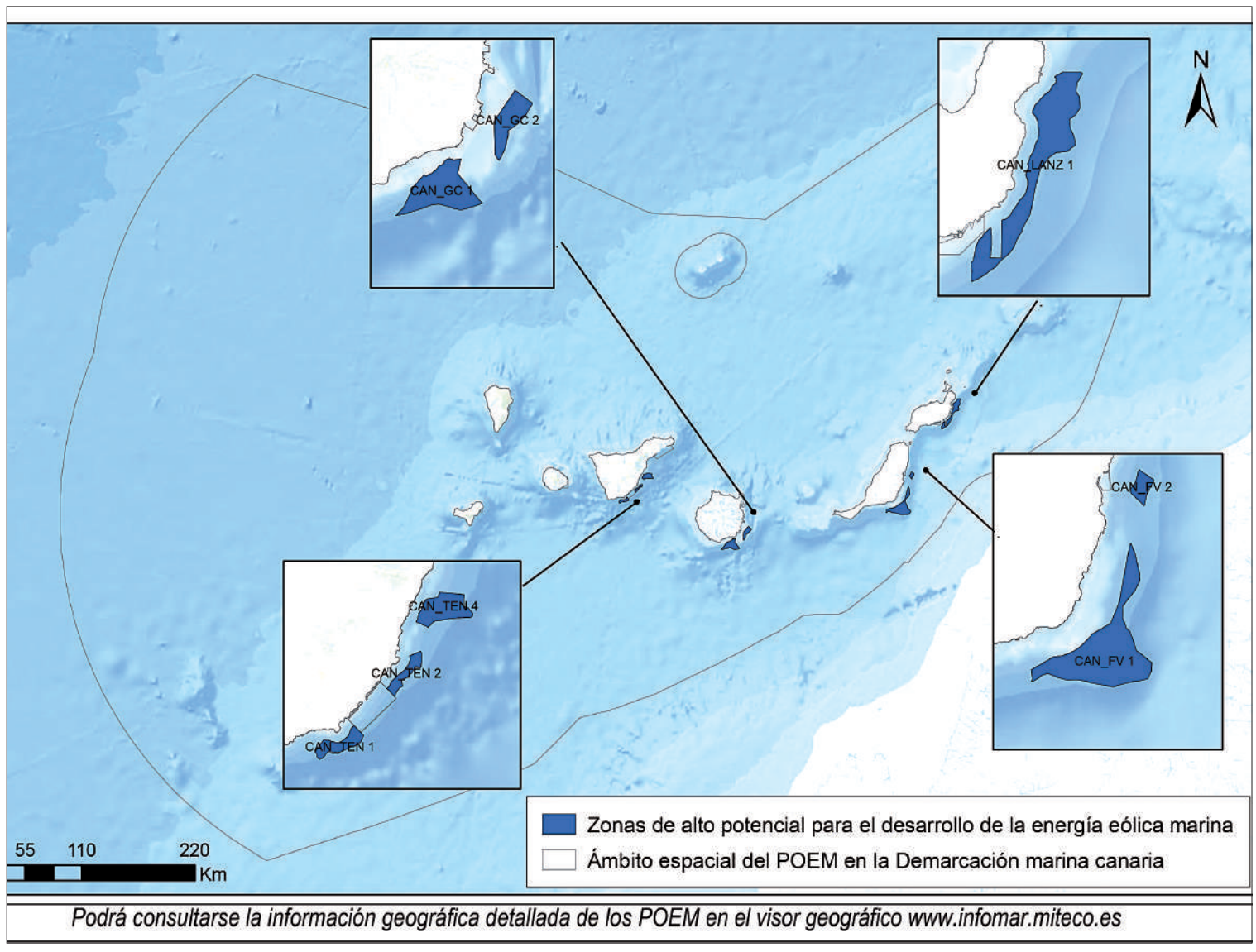

Imagen del POEM donde aparece el desarrollo de la energía eólica marina en Canarias

DOS GRANDES PARQUES EÓLICOS

La propuesta CAN-FV1 mide 192,24 km cuadrados, mientras que CAN-FV2 mide 16,26

Hace unos meses saltaba la noticia de que el Ministerio para la Transición Ecológica (MITECO) estaba preparando el Plan de Ordenación de los Espacios Marinos (POEM) para definir, entre otros aspectos, los usos marinos para la defensa nacional; para la investigación, desarrollo e innovación; para la extracción de áridos destinados a la protección de la costa; para la protección y conservación de la biodiversidad; para la navegación; para la actividad portuaria; para la acuicultura marina y para el desarrollo de la energía eólica marina. Esta zonificación, que se ha elaborado en función de la documentación aportada por cada Comunidad Autónoma, debe incluir las actuales zonas de protección en cada uno de los espacios propuestos para ser incluidos en el POEM. Ahora bien, ¿cómo queda Fuerteventura en las pretensiones del Plan de Ordenación de los Espacios Naturales?

A pesar de que la Isla está afectada por varios LIC, siendo el de Playas de Sotavento de Jandía el de mayor dimensión por abarcar desde la Punta de Jandía (Pájara) hasta Las Playitas (Tuineje) y haber estado en proceso de inclusión en el LIC Espacio Marino del Oriente y Sur de Lanzarote y Fuerteventura, ello no ha sido óbice para que tanto el Ejecutivo regional como el estatal hayan incluido a Fuerteventura en el mercado de las eólicas marinas. Concretamente con la aprobación de las zonas CAN-FV1, frente al Faro de La Entallada, y CAN-FV2, cercano a la localidad turística de Caleta de Fuste. Inicialmente también estaba contemplada la zona del Banquete, en la Península de Jandía, pero se ha descartado en el futuro Plan de Ordenación del Espacio Marino por varios motivos: porque es zona de uso prioritario para la defensa nacional, porque hay zonas de uso prioritario para la navegación y porque es considerada una zona para la protección de la biovidersidad.

Si bien el LIC Playas de Sotavento de Jandía ha impedido el desarrollo de obras como la ampliación hacia el sur del muelle de Gran Tarajal por tratarse de una infraestructura que podría afectar al LIC, no ocurre lo mismo cuando se trata de implantar aerogeneradores offshore, ya que tanto la propuesta CAN-FV 1 como la CAN-FV 2 se proyectarían a 5,6 kilómetros de distancia de la costa majorera. Es decir, donde antes hubo impedimentos para el desarrollo de una serie de infraestructuras, ahora no habría problemas para la implantación de los molinos en el mar; donde antes había que proteger especies de la fauna marina como la tortuga boba (Caretta caretta) o cetáceos como el delfín mular (Tursiops truncatus), ahora es suficiente con aplicar medidas compensatorias para conceder la Declaración de Interés General.

PELIGRO PARA LA PESCA. Para el parlamentario de CC y secretario general de los nacionalistas en Fuerteventura, Mario Cabrera, la responsabilidad sobre las consecuencias que puedan tener la instalación de aerogeneradores offshore cerca de las costas majoreras recae sobre dos administraciones: el Gobierno de España y el Gobierno de Canarias. "Nosotros tenemos clara nuestra apuesta por las energías renovables y sabemos que ese es el camino

en la lucha contra el cambio climático y, sobre todo, para socializar la energía. Ahora bien, lo que no es admisible es que el Estado, a través de leyes que favorecen única y exclusivamente a las compañías eléctricas, venga a cambiar lo que las administraciones locales han trabajado consensuadamente con la sociedad. Da igual cualquier tipo de ordenación porque con la Declaración del Interés General, los molinos se instalan donde las eléctricas crean conveniente. Han ocupado el suelo de Fuerteventura y ahora pretenden ocupar el mar". Cabrera critica, además, que en el nuevo modelo energético no participan "ni las administraciones locales ni el capital local, sino las grandes multinacionales. Ese no es el modelo energético que nosotros defendemos".

El parlamentario regional lamenta que el futuro POEM permita a estas multinacionales instalarse "no donde menos impacto generen, sino donde mejor les venga. No tienen en cuenta la cercanía a la Isla, el impacto que genera o, sobre todo, que se puedan cargar la actividad pesquera en toda la zona", motivo por el que se muestra contrario a esta propuesta ministerial.

"Hemos pedido al Gobierno de Canarias que se manifieste y apoye nuestro posicionamiento", asegura Cabrera, ya que en breve se abrirá un periodo de exposición y consultas públicas en el que espera que el Ejecutivo que preside Ángel Víctor Torres tenga una presencia activa porque "el Gobierno de Canarias tiene mucho que decir y que hacer. El problema es que tenemos un Gobierno regional dócil, doblegado a lo que diga Madrid, por lo que la confianza que tenemos es poca".

Cabrera recuerda que las cofradías de la Isla ya han dicho que no a la instalación de los aerogeneradores offshore junto a la costa majorera. El mismo pronunciamiento han tenido el Cabildo y algunos ayuntamientos de la Isla. "La sociedad de Fuerteventura tiene que estar unida si no queremos que esos parques eólicos, que otras islas no los quieren porque les afean, terminen colocados en el entorno de La Entallada", explica Cabrera.

Respuesta en el Senado

Efectivamente, si nada lo impide antes, Fuerteventura aportará al desarrollo de las energías eólicas marinas dos grandes superficies: por un lado, 192,24 kilómetros cuadrados (CAN-FV1) y, por el otro, 16,26 kilómetros cuadrados (CAN-FV2). Al menos así lo ha confirmado el MITECO a una pregunta del senador canario Fernando Clavijo, quien el pasado mes de agosto recibía la confirmación ministerial que señala que se "ha establecido una serie de criterio para la delimitación de zonas que incluyen un código similar al de un semáforo, incluyendo zonas rojas o de prohibición, zonas amarillas o de restricción, y zonas verdes o libres de restricciones y/o prohibiciones".

Continúa la respuesta ministerial apuntando que "la cartografía de las zonas rojas o de prohibición ha sido revisada por la Dirección General de Biodiversidad, Bosques y Desertificación de dicho Ministerio y actualmente incluye las zonas Baja de Amanay y El Banquete, dentro del Lugar de Importancia Comunitaria (LIC) ESZZ15002, como rojas o de prohibición".

Sin embargo, no ocurre lo mismo con las otras dos demarcaciones ya que en el escrito entregado a Clavijo se confirma que, tras la última versión, "en la isla de Fuerteventura se mantienen dos zonas de alto potencial para el desarrollo de la energía eólica marina, CAN-FV1 (de 192,24 km cuadrados) y Can-FV2 (de 16,26 km cuadrados), ambas al este de la isla, 5.600 metros de la costa y con criterio amarillo para biodiversidad".

AUTOR/A: CLAVIJO BATLLE, Fernando (GPN)

RESPUESTA:

Uno de los aspectos principales que se ha considerado en la delimitación de zonas de alto potencial para el desarrollo de la energía eólica marina es el relacionado con sus impactos sobre la biodiversidad y los hábitats marinos. La Dirección General de Biodiversidad, Bosques y Desertificación (DGBBD), del Ministerio para la Transición Ecológica (MITECO), ha establecido una serie de criterios para la delimitación de zonas que incluyen un código de colores similar al de un semáforo, incluyendo zonas rojas o de prohibición, zonas amarillas o de restricción, y zonas verdes o libres de restricciones y/o prohibiciones.

La cartografía de las zonas rojas o de prohibición ha sido revisada por la Dirección General de Biodiversidad, Bosques y Desertificación de dicho Ministerio y actualmente incluye las zonas Baja de Amanay y El Banquete, dentro del Lugar de Importancia Comunitaria (LIC) ESZZ15002, como zonas rojas o de prohibición.

Tras la consulta pública de los borradores los Planes de Ordenación del Espacio Marítimo (POEM) que tuvo lugar de junio a septiembre de 2021, se han incorporado las alegaciones recibidas y se ha remitido el expediente completo a la Dirección General de Calidad y Evaluación Ambiental de este Ministerio, para la finalización de la evaluación ambiental estratégica de los POEM. En esta última versión, en la isla de Fuerteventura se mantienen dos zonas de alto potencial para el desarrollo de la energía eólica marina, CAN-FV1 (de 192,24 km^2) y CAN-FV2 (de 16,26 km^2), ambas al este de la isla, 5.600 m de la costa y con criterio amarillo para biodiversidad.

Extracto de la respuesta dada por el MITECO al senador Fernando Clavijo.

HORIZONTE CERCANO. Si bien el POEM se encuentra actualmente en su fase de Evaluación Ambiental Estratégica, una vez que se proceda a su aprobación definitiva los plazos para la instalación de la energía eólica marina junto a las aguas de Fuerteventura se podrían acelerar, ya que Europa está impulsando una política de producción energética que sea cada vez menos dependiente de los recursos fósiles. Esto significaría estar hablando de un horizonte cercano ya que, una vez obtenidas las correspondientes autorizaciones, "y teniendo en cuenta el potencial económico que tienen esas multinacionales, será difícil pararlos. Ya tenemos suficiente experiencia en Fuerteventura", concluye el parlamentario nacionalista.

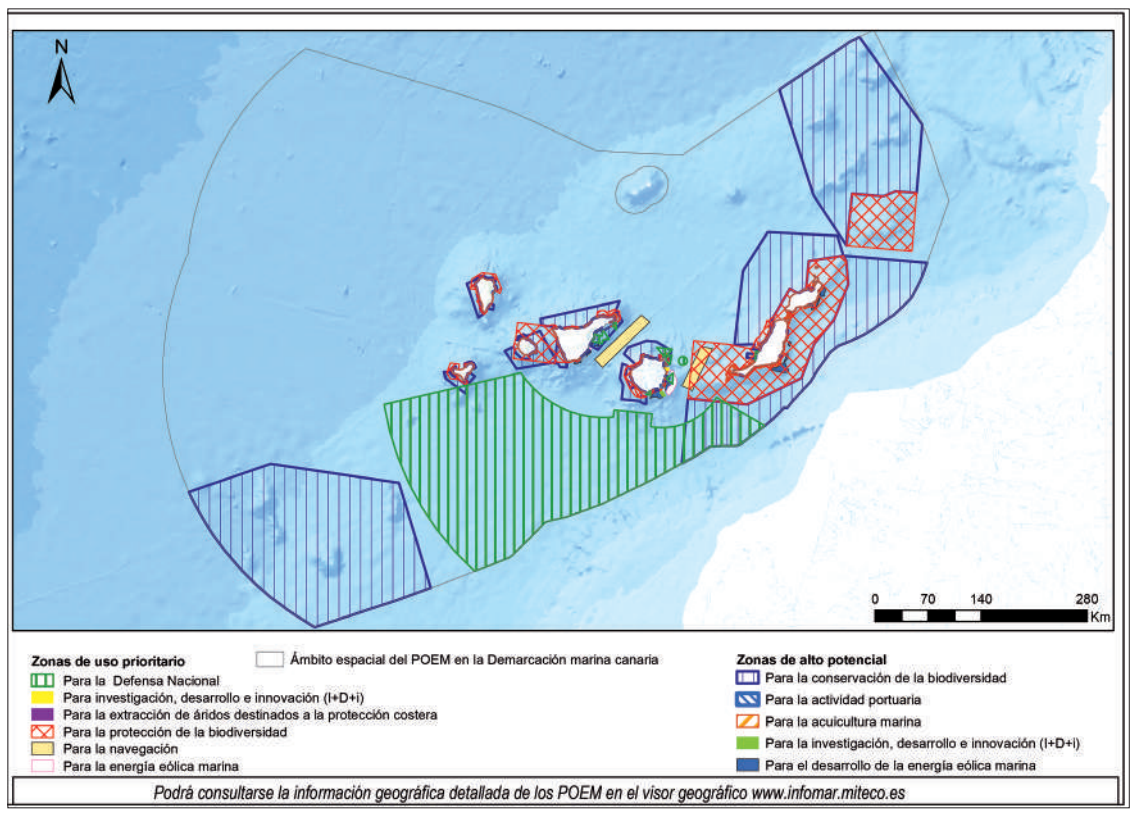

Mapa de cómo quedarán ordenados los espacios marinos de Canarias.

En cualquier caso, el secretario general de CC en Fuerteventura adelanta que su formación política está preparando desde el Cabildo diferentes acciones a través de las Consejerías de Sostenibilidad Ambiental, que dirige Lola García; y Agricultura, Ganadería y Pesca, gestionada por David de Vera, para que se protejan esas zonas por su alta biodiversidad.

Canarias

El Gobierno invertirá 49 millones de euros en mejorar la red de regadíos de Fuerteventura, Lanzarote, Tenerife y La Palma

S/C DE TENERIFE

El presidente de Canarias, Ángel Víctor Torres, valoró, junto con la consejera de Agricultura, Ganadería y Pesca del Gobierno de Canarias, Alicia Vanoostende, la inversión de más de 49 millones de euros que se invertirá para realizar obras de regadío en las Islas, a través de una actuación pública que se desarrolla en coordinación con los cabildos insulares, las comunidades de regantes y la Sociedad Estatal de Infraestructuras Agrarias (Seiasa).

Torres y Vanoostende ultimaron el convenio que se suscribe entre la entidad Seiasa, los cabildos insulares y las comunidades de regantes para la ejecución de cinco nuevas obras de riego declaradas de interés general. Estas se realizarán en las islas de Fuerteventura, Lanzarote, Tenerife y La Palma.

El presidente del Ejecutivo canario indicó respecto a esta actuación pública que "desde el Gobierno autonómico hemos defendido la realización de estas obras, que mejorarán la eficiencia y sostenibilidad de las redes de riego de las islas". Torres destacó la importancia de modernizar los sistemas de riego y las canalizaciones, así como la apuesta decidida por el uso de aguas regeneradas y por las energías limpias por parte del Gobierno de Canarias.

El convenio contempla la creación de nueva infraestructura de regadío en Fuerteventura y Lanzarote, planes altamente demandados por los agricultores. Estos consisten en la desalación e impulsión de agua con energías alternativas. En concreto, en Fuerteventura se desarrollará el proyecto de modernización y mejora del regadío en la zona centro sur, de la que se beneciarán los municipios de Tuineje y Pájara, mientras que en Lanzarote se ejecutará el proyecto de modernización y mejora del regadío para los municipios de Tinajo y Teguise.

En el caso de Tenerife, se prevé llevar a cabo los proyectos de modernización y mejora, en sus fases uno y dos, en los municipios de Adeje, Guía de Isora y Santiago del Teide, más la fase tres de la balsa reguladora de Las Charquetas, en Guía de Isora.

En La Palma, se trata de la separata nueve del proyecto de modernización y mejora de la red de San Miguel en Breña Alta, Breña Baja, Mazo y Fuencaliente.

Sistema de regadío en una plantación.

Política

La entrevista.

ALEJANDRO JORGE MORENO

● CANDIDATO DEL PSOE A LA ALCALDÍA DE PÁJARA

"El PSOE me ha acogido con mucho cariño al igual que a los compañeros y compañeras que se han ido incorporando"

Alejandro Jorge Moreno.

Mónica Quintero

-El pasado mes de septiembre fue proclamado candidato para la Alcaldía de Pájara por el Partido Socialista en Fuerteventura. ¿Cómo valora esta oportunidad que le brinda el PSOE?

-Con enorme gratitud y responsabilidad. Para mí es un orgullo tener la oportunidad de presentarme a alcalde de Pájara y hacerlo junto a un gran equipo que está preparado para afrontar los retos del Municipio con muchísima ilusión y fuerza.

-Su vuelta al Partido Socialista no ha estado exenta de comentarios ya que hace unos años abandonó las filas de esta formación para iniciar una nueva etapa en otro partido político. ¿Cómo ha explicado a la militancia y a los posibles votantes del PSOE su regreso?

-El PSOE de Pájara me ha acogido con mucho cariño, al igual que a los compañeros y compañeras que se han incorporado, empezando por el secretario general. Raimundo Dacosta me ha recordado que en 2009, cuando dejé de militar en el partido, entregué mi acta, demostrando lealtad. Por eso la explicación fue sencilla.

-¿Cuál es el proyecto que defenderá para el municipio de Pájara?

-Defenderemos un proyecto cercano a la población, con los pies en la tierra. Elaboraremos un programa electoral realizable e ilusionante, contando con las aportaciones de la militancia y de los vecinos y vecinas de Pájara.

> "Es un orgullo tener la oportunidad de presentarme a la Alcaldía de Pájara y hacerlo con junto a un gran equipo"

-¿Qué le puede aportar Alejandro Jorge al Partido Socialista?

-Alejandro Jorge es uno más del equipo. Lo que aportaré es lealtad, trabajo y compromiso. Estas son tres cuestiones que considero fundamentales para participar de cualquier proyecto.

-¿Y el municipio de Pájara?, ¿qué significa Pájara para usted?

-Desde la humildad, me siento preparado para afrontar la Alcaldía de Pájara. Fue un orgullo para mí recibir el reconocimiento a mi labor por parte de todos los grupos políticos del Cabildo cuando terminé mi etapa en esa Institución. Y ahora esa labor quiero continuarla en el Ayuntamiento. Pájara es donde comencé mi actividad política, significa reafirmar el compromiso de trabajar por el bienestar de nuestros vecinos y vecinas, compromiso que asumí cuando entré en las Juventudes Socialistas con apenas 16 años y que he mantenido siempre.

-En el contexto actual, ¿cómo cree que debe ser la política municipal?

-Este mandato, que ya termina, no ha contribuido a afianzar la credibilidad en la política por parte de la ciudadanía, sino todo lo contrario. De ahí que se necesite garantizar, tras las próximas elecciones, pactos que ofrezcan estabilidad y aseguren gobiernos fuertes y eficaces.

> "Elaboraremos un programa electoral realizable e ilusionante, contando con las aportaciones de la militancia y de los vecinos y vecinas de Pájara"

-¿Piensa que la salida de Rafael Perdomo y Miguel Ángel Graffigna afectará a los resultados del PSOE y Coalición Canaria en las urnas en 2023?

-Esa respuesta la tendremos el próximo 28 de mayo con el recuento de votos. Respecto al PSOE, la Ejecutiva Local y todo el partido están haciendo un gran trabajo. La fortaleza radica en el equipo y el proyecto que defienden y no en las personas de forma individual. Por eso nuestro resultado se alcanzará gracias al trabajo conjunto, sin personalismos de ningún tipo.

Política

El PP de Puerto del Rosario consigue la bonificación del 80% del impuesto de plusvalía por herencia

■ Este descuento, que es del 95% cuando afecta a la herencia de vivienda habitual en familias vulnerables, se suma a las bonificaciones para el resto de bienes o inmuebles heredados, que pueden alcanzar el 70, 60, 50 o 15 % de bonificación dependiendo del valor catastral de los mismos

Fernando Enseñat.

PUERTO DEL ROSARIO

Los concejales del Partido Popular de Puerto del Rosario, Fernando Enseñat, Ignacio Solana y Clara Peña han conseguido que se apruebe por unanimidad la bonificación al 80% de la plusvalía por herencia de la vivienda habitual y del 95% cuando afecta a familias especialmente vulnerables. Se trata de una iniciativa que se ha presentando en todos los Ayuntamientos donde los populares tienen representación política.

En el último pleno municipal se aprobó no solo la bonificación del 80% y 95% para la vivienda habitual, sino también las bonificaciones del 70%, 60%, 50% y 15% para el resto de los bienes e inmuebles heredados en función del valor catastral de estos, lo que beneficiará y ayudará a todas las familias del Municipio cuando hereden propiedades de sus padres y abuelos. "Es una gran noticia porque hemos conseguido que, prácticamente, no se pague por un impuesto municipal que desde el Partido Popular consideramos injusto y confiscatorio, puesto que se trata de un impuesto que obligaba los vecinos a pagar por heredar de sus padres y abuelos", afirma Enseñat.

El impuesto sobre el incremento de valor de los terrenos de naturaleza urbana es un tributo directo que grava el incremento de valor que experimentan esos terrenos y que se pone de manifiesto a consecuencia de la transmisión de la propiedad de los mismos.

Para el concejal de Puerto del Rosario, y también portavoz de Economía y Hacienda del Partido Popular de Canarias, "en estos momentos tan duros y difíciles, es necesario la bajada de impuestos y hacer un programa de alivio fiscal para que familias y autónomos puedan llegar a final de mes". Y así lo ha reclamado la organización popular tanto al Gobierno de España como al Parlamento de Canarias.

"Consideramos que aprobar esta bonificación del impuesto de plusvalía por herencia, (en el impuesto sobre el incremento del valor de los terrenos de naturaleza urbana por mortis causa), servirá de alivio para muchas familias que no podían hacer frente a este pago o que tenían que pagar otra vez por algo que ya habían pagado sus padres", concluye Enseñat.

Economía

13 jóvenes adquieren competencias y habilidades con ‘Bregando por tu futuro’

•160 personas se benefician de los planes activados por la Consejería insular de Empleo

PUERTO DEL ROSARIO

Un total de 13 jóvenes de entre 16 y 30 años van a adquirir su primera experiencia profesional en la administración gracias al proyecto ‘Bregando por tu Futuro’ de la Consejería de Empleo del Cabildo de Fuerteventura. La iniciativa se dirige a personas que hayan completado su etapa formativa, con el fin de adquirir sus primeras competencias y habilidades profesionales de cara a su futura inserción en el mercado laboral.

La consejera de Empleo Lola García, dio la bienvenida a los jóvenes beneficiarios explicando que “se trata de un proyecto que brinda una oportunidad para trabajar con la administración pública y que, una vez finalizado, los participantes contarán con las competencias técnicas y transversales necesarias para facilitar su inserción en el mercado laboral como profesionales”.

Los jóvenes desarrollarán labores de concienciación en prevención de riesgos laborales y salud ambiental, en cooperación con el programa de educación ambiental del Cabildo ‘Conocer para Proteger’. Algunos de estos jóvenes promocionarán también la actividad deportiva al aire libre para personas con movilidad reducida. Se encargarán de elaborar, gestionar, promocionar y evaluar proyectos de animación deportivos y recreativos adaptados.

Igualmente, parte de los beneficiarios y beneficiarias desarrollarán tareas para la mejora del saneamiento del agua en la Isla, especialmente aquella destinada a la agricultura y la ganadería, con renovación de tuberías y la elaboración de un diagnóstico de la situación. Se promoverá también la formación en competencias digitales, impartiendo charlas formativas dirigidas a la ciudadanía.

Esta iniciativa cuenta con una inversión de más de 340.000 euros y se desarrolla en el marco del Plan de Recuperación, Transformación y Resiliencia que financia la Unión Europea a través de los fondos europeos Next Generation.

Según los datos del Observatorio Canario de Empleo, en agosto de 2022 la Isla contaba con 6.965 personas desempleadas, con una disminución del 1,36% con respecto al mes de julio. Según la consejera de Empleo, “la situación ha mejorado y se mantiene esta tendencia. Por ello, es preciso seguir trabajando en políticas de empleo, que permitan conservar este descenso”.

Jonathan Gil, Lola García y Adargoma Hernández, junto a los beneficiarios de ‘Bregando por tu futuro’.

Actualmente, son casi 160 personas las que se benefician ahora mismo de los diferentes planes de empleo del Cabildo, como el Proyecto de Transición Ecológica y Lucha contra el Cambio Climático 2021, que cuenta con una financiación por parte del Servicio Canario de Empleo, o el Plan de Empleo para la Reactivación Socioeconómica 2021.

El Cabildo cuenta también con el programa Nuevas Oportunidades de Empleo, que, con una inversión de casi 1,4 millones de euros, se dirige a ofrecer una primera oportunidad laboral a recién titulados universitarios y de formación profesional.

Otras 12 personas trabajan, además como agentes de promoción y desarrollo local, gracias a un programa dirigido a apoyar iniciativas emprendedoras en el marco de la economía verde y digital.

Desde la Consejería de Empleo se sigue trabajando para poner en marcha nuevos planes de empleo y seguir extendiéndolos al resto de la población. Esto va a permitir llegar a otras 350 personas.

Deportes

■ La Consejería insular de Industria instala 31 nuevas placas fotovoltaicas

El estadio Francisco Melián alcanza el 80% de autosuficiencia energética

PUERTO DEL ROSARIO

La Consejería insular de Industria, en colaboración con la de Deportes, ha dotado al estadio Francisco Melián de nuevas instalaciones de autoconsumo, que permiten ampliar las precedentes y que logran que el estadio utilice cerca de un 80% de energía generada de forma propia, siendo los objetivos de ambas consejerías mejorar las instalaciones para en un futuro llegar al 100%.

Con un presupuesto de 105.278 euros, las nuevas instalaciones de potencia sin excedentes cuentan con un total de 31 placas, con una potencia que se incrementa en 545 W, siendo el total de potencia pico instalada de 16895 Wp, mientras que para la acumulación sin excedentes se añaden un total de 8 baterías. Además, la mejora en potencia de instalación con excedentes lleva aparejada la colocación de otras 32 placas.

El consejero del Área de Industria, Domingo Pérez, se mostró satisfecho con esta nueva instalación "ya que se da continuidad al plan de acción de esta Consejería para dotar de instalaciones de autoconsumo a las infraestructuras públicas, consiguiendo lugares más sostenibles en cuanto a la producción de energía. Apostamos por las renovables, aprovechando las fuentes naturales que genera la isla de Fuerteventura".

Por su parte, el consejero de Deportes, Claudio Gutiérrez, señaló que "siempre es una buena noticia que se mejoren las instalaciones deportivas. En este caso, además, repercutiendo positivamente en la sostenibilidad de las mismas. Y ese es uno de los ejes de colaboración entre ambas consejerías de este Cabildo, para hacer extensible estas actuaciones a otras dependencias".

Domingo Pérez y Claudio Gutiérrez en el Francisco Melián.

■ El Patronato de Turismo firma un acuerdo de patrocinio con la organización

Más de 3.000 ciclistas se darán cita en octubre durante la XV edición de Fudenas

PUERTO DEL ROSARIO

El mes de octubre volverá a acoger la prueba ciclista cívico-militar "Fudenas" que recorrerá la Isla de norte a sur. Concretamente serán los días 29 y 30 de octubre y en esta edición contará con la participación de más 3.000 ciclistas procedentes de todos los rincones del Archipiélago, así como buena parte de la península. Se trata de la prueba BTT más importante de Canarias, que en su 15ª edición volverá a tomar la salida en Corralejo para llegar en la primera de las dos jornadas a Morro Jable, uniendo así más de 150 kilómetros de distancia a través de un itinerario donde más del 90 % se realiza a través de caminos, pistas y sendas, lo que permite a los participantes disfrutar de paisajes únicos de Fuerteventura.

Por tal motivo el Patronato de Turismo de Fuerteventura y la organización de Fudenas han firmado un convenio de patrocinio de forma que, como en años anteriores, la carrera promocionará la Isla entre sus participantes, sirviendo la prueba de escaparate para ello. Al acto de firma asistieron el presidente del Cabildo, el vicepresidente y consejero de Deportes, Claudio Gutiérrez; la consejera de Turismo, Jessica de León; el coronel Isaac López; el teniente coronel Roldán; el suboficial mayor Aparicio y los cabos Hernández y Abrego.

LA FOTONOTICIA

NUEVO ALUMBRADO EN RISCO PRIETO. La Concejalía de Deportes capitalina ha concluido la instalación del nuevo alumbrado en las torretas del Estadio municipal de Risco Prieto con nuevos equipos LED.

El equipo Taca-tá.

Las Rial G.

Los equipos masculinos durante la final.

Tras el pitido de la final femenina.

Foto de familia de los participantes en esta trigésimo novena edición del Memorial.

Redacción
PUERTO DEL ROSARIO

■ Medio centenar de equipos participan en el evento deportivo

Éxito de participación en el 39 Memorial Ramón Castañeyra

Después de 37 horas de baloncesto a lo largo de dos fines de semana, y medio centenar de equipos participantes, el 39º Memorial Ramón Castañeyra Góngora - 24 Horas de Baloncesto culminó con una emocionante final masculina en donde la UD Torostostós se impuso a Maccabi de Levantar y Taca-Tá a Las Emvipís, en la femenina. La Buenpineta venció en categoría Cadete. Son todos equipos "de la casa, formados en los clubes de baloncesto majoreros y, por lo tanto, un placer para esta organización que pudieran encontrar su recompensa en el podio", valoró la organización.

En la Mejor Performance, Premio "Andrés Valerón", la organización reconoció el gran espectáculo que dieron las Rial G, mientras que Juan Marrero (Maccabi de Levantar) se hizo con el primer puesto en el Concurso de Triples "Javi Calero".

Desde el colectivo MERACAS, coorganizador junto al Ayuntamiento de Puerto del Rosario, han querido trasladar "un agradecimiento especial a la Concejalía de Deportes, como patrocinador; a la Concejalía de Festejos, por su colaboración, y a la Institución, en general, por su apoyo".

El colectivo MERACAS adelanta que ya "estamos trabajando en el 40º Aniversario, que tendrá lugar el próximo año. Lo daremos todo para hacer de 2023 una edición para recordar".

Cultura

Manual de Supervivencia

Cultivar

VIOLETA CHACÓN

Las raíces de mi familia, por las dos ramas, están en el Sector Primario. Mi abuelo Silvestre dividía el año en dos zafras: una agrícola y ganadera, y la otra pesquera. Mi abuelo Juan se centraba en las zafras de tomates, aunque también tenían alguna cabra y una burra que le hacía más llevadero el transporte de un sitio a otro.

Mis abuelas, Eulogia y Teresa, eran grandes cultivadoras de plantas. Sus patios estaban llenos de plantas de muchas especies y tipos. Tengo recuerdos de conversaciones de "le saqué unos hijos a esta planta", "para que te lleves una matita".

A día de hoy tengo en mi casa una monstera deliciosa de mi abuela Eulogia. Le he sacado hijos, le he quitado plagas... se pone mustia, pero revive. Creo que es una de las plantas más fuertes que he visto en mi vida. Te comparto el dato de que hace más de treinta años que mi abuela Eulogia murió y ella cuidó de esta planta. También tengo una sansevieria de mi abuela Teresa, que hace una década que falta.

No fue hasta que tuve casa propia que me dio por mirar para las macetas. Mi primera planta me la regaló mi madre cuando cumplí los 31. Y fui capaz de cuidarla unos cuantos años. Soy una gran fan de los viveros y suelo salir de ellos con el portabultos del coche cargado. Que haya plantas en los supermercados se ha convertido en un pequeño problema para mí. Lo de controlarme y no salir con varias macetas se me está dando regular. Luego llego a casa, las reviso y las estudio. Y voy acomodándolas, intentando encontrar su mejor ubicación en función de sus necesidades. Al cabo de unas semanas o meses reviso las macetas e inicio la operación trasplante. Ver cómo las matas crecen, se acomodan, sacan hojas nuevas o flores es una gran satisfacción.

A lo largo de los años he consolidado esta afición de tener plantas en todos los rincones y de ir retándome a mí misma por ver si las puedo cuidar y mantener bonitas. Así, he ido cogiendo el testigo de mis abuelas y me ha dado por la propagación de esquejes. Sacarle un hijo a las plantas es otra satisfacción que busco con frecuencia. Como plantar cualquier cosa y ver si brota. Hasta ahora tengo que decir que la cosa no se me da mal, por lo que mi casa empieza a tener un aire un poco selvático.

Como muchos majoreros, sueño con el arenado frente a la casa. Tener un cachito de tierra buena en la que plantar unas pocas papas, calabaza, tomates, cebollas y alguna batata. Al fondo, quiero plantar un moral, un granadero y un par de higueras. En otro lado pondré las aromáticas: cilantro, perejil, hierbahuerto, sandra y pasote. Para que cuando vengan las visitas poder decirles aquello que oía de chica: "¿nos tomamos una agüita?".

El día que sea capaz de comerme una ensalada de relinchones y tomates cultivados y cosechados por mí, va a ser el día que sienta que hallé la cuadratura del círculo.

Después de las grandes satisfacciones que me ha dado cuidar mis plantas, y de los recuerdos que me trae estar revolviendo tierra y pequeños brotes, en mi Manual de Supervivencia no puede faltar Cultivar, ya sea un huerto o una maceta. Si no tienes espacio para mucho, pon en agua una pipa de aguacate y revisa cómo va su crecimiento. Prueba a meter las manos en la tierra, a acomodarla en la maceta y a meter una semilla dentro. Observar las plantas es una especie de meditación. Te asienta la ansiedad y te aumenta la confianza. Pero, sobre todo, te alimenta la fe. Porque terminas entendiendo que todo con tiempo, paciencia, agua y luz termina floreciendo. Hasta tú.

Hasta el 29 de octubre se podrá visitar la exposición '... no se pierda mi alma'

Momento de la presentación de la muestra '... no se pierda mi alma'.

AMPUYENTA

Museos de Fuerteventura inauguró la exposición '… no se pierda mi alma', una muestra formada por piezas del archivo fotográfico de la Consejería de Cultura que reflejan los momentos de comunión que supone la peregrinación de las Fiestas en Honor a Nuestra Señora de La Peña. La exposición puede visitarse hasta el 29 de octubre, en horario de 10.00 a 15.00 horas, en el Hospitalito de Ampuyenta, perteneciente al Complejo Cultural Patrimonial de esta localidad.

El título '…no se pierda mi alma' se extrae de las últimas estrofas de las décimas a la Virgen de La Peña. A lo largo de la historia, desde todos los rincones de Fuerteventura se han trasladado familias, amigos y peregrinos hasta el santuario de la Vega de Río Palmas. La exposición está formada por fotografías realizadas por Javier Melián, Gabriel Fuselli, Javier García y Carlos de Saá, quienes han reflejado durante años esta realidad que une tradición, devoción y fiesta popular.

En la inauguración de la muestra, el consejero de Cultura, Rayco León, animó a la población a visitar una exposición "que muestra perfectamente lo que es el peregrinaje a La Peña y la manera de celebrarlo con música, parrandas y devoción".

Por su parte, el comisario de la muestra, José Juan Torres, agradeció a la Consejería la posibilidad de trabajar sobre la memoria de Fuerteventura, "con la suerte de poder contar con un archivo formado por unas tres mil imágenes". La muestra refleja tres conceptos presentes en la fiesta: el peregrinaje, la fiesta y la devoción y las promesas.

LA FOTONOTICIA

SUSO MACHÍN EN EL RECUERDO. **El Ayuntamiento de Puerto del Rosario, con motivo del centenario del nacimiento de Suso Machín, figura de la cultura del Municipio y reconocido pintor de Puerto Cabras, realizó un homenaje en honor a su memoria. Por tal motivo, el pasado 22 de septiembre, día en el que se cumplió el centenario del artista, se emitió un documental en la Casa de la Cultura, así como una mesa redonda en la que intervinieron varias personalidades.**

■ Se celebra el I Taller internacional de historia, arqueología y patrimonio arqueológico

25 profesionales ahondan en las relaciones arqueológicas entre Canarias y el norte de África

Nona Perera, Rayco León y Elena Pérez.

BETANCURIA

La situación en la investigación arqueológica de Canarias ha cambiado mucho por la aplicación de nuevas metodologías o por las nuevas miradas que han permitido otras interpretaciones para entender el pasado aborigen del Archipiélago y las relaciones entre estas comunidades con el Norte de África. Con este punto de partida se celebró el I 'Taller internacional de historia, arqueología y patrimonio arqueológico de Canarias y el Norte de África' que reunió a más de veinticinco profesionales en el Museo Arqueológico de Fuerteventura.

La apertura del taller contó con las intervenciones de Nona Perera, directora general de Patrimonio Cultural del Gobierno de Canarias; Rayco León, consejero de Cultura, Patrimonio Histórico e Innovación del Cabildo de Fuerteventura; y Elena María Pérez, profesora titular de la Universidad Europea de Canarias y coordinadora del taller.

León destacó que "Fuerteventura tiene una rica carta arqueológica y es fundamental que la investigación forme parte de la agenda del Cabildo y Gobierno de Canarias. Este taller internacional da un impulso a la investigación".

LA FOTONOTICIA

PERITIA ET DOCTRINA. El pasado mes de septiembre dio comienzo el segundo curso del programa 'Peritia et Doctrina' en el Centro Insular de Juventud de Puerto del Rosario. El alumnado retoma con ilusión esta formación que comenzó el pasado mes de marzo y que tuvo un gran éxito de participación, cubriéndose la casis totalidad de las plazas ofertadas. La consejera de Educación y Juventud, María Saavedra, acudió al inicio de este curso que se imparte cada martes y jueves.

Abierto el plazo para solicitar subvenciones culturales en Antigua

ANTIGUA

El Ayuntamiento de Antigua ha anunciado la publicación de la Convocatoria de Subvenciones dirigidas a las asociaciones socioculturales, agrupaciones, colectivos o ampas del Municipio, que de 15.000 euros en 2020 pasan ahora a 35.000 euros en 2022.

"Fomentar la organización de actividades culturales por las propias asociaciones, grupos o colectivos del Municipio es el objetivo de aumentar más del doble en los dos últimos años la partida destinada a esta subvención", afirmó el alcalde de Antigua, Matías Peña García.

Por su parte, el concejal de Cultura, Agustín Rodríguez, recuerda que el plazo de solicitudes se encuentra abierto hasta el 13 de octubre, inclusive, "siendo necesario presentar la solicitud por Registro de Entrada en el Ayuntamiento de Antigua, Tenencia de Alcaldía o por la sede electrónica www.ayto-antigua.es". La Concejalía de Cultura también dispone del teléfono 928168170 para más información.

Cultura

La entrevista. VIOLETA CHACÓN MÉNDEZ

● AUTORA DE *MANUAL DE PRIMAVERA*

"Cuando quieres explicar algo, la gente lo entiende mejor a través del ejemplo"

Violeta Chacón en la Cafetería El 36, donde transcurren algunos capítulos de su novela.

■ Violeta Chacón Méndez (Puerto del Rosario, 1975), ingeniera de profesión y contadora de pequeñas y grandes historias por vocación, vuelve a incursionar en el mundo de las letras. Tras la publicación de su primera obra, ***Manual de Adviento***, ahora nos presenta la que es su primera novela, *Manual de Primavera*.

Mónica Quintero
PUERTO DEL ROSARIO

-El pasado mes de septiembre ha salido a la luz tu segundo libro, si bien es tu primera novela. Se trata de *Manual de Primavera*. ¿Sentías que tenías que dar este salto a la narrativa?

-Sí. Sigue siendo un manual (su primer libro fue *Manual de Adviento*), pero no es tan evidente, porque cada cual encontrará sus propias instrucciones dentro del libro. Sentía que era necesario saltar a la novela porque quería contar una historia y aplicar esas instrucciones, que yo creo pueden ser útiles para las personas, a través de una historia. Me he dado cuenta de que, cuando le quieres explicar algo a alguien, la gente aprende mejor a través del ejemplo. Entonces, si cuentas lo que pasó a través de una historia y extraen una moraleja, la instrucción queda aprendida porque se ve aplicada.

-¿Puedes avanzar algo del argumento?

-La historia se centra en tres personajes, dos son actuales y un tercer personaje que no está, aunque es quizás el personaje con más importancia de toda la novela. El personaje central es una chica que se enfrenta a la vida y a la crisis de los treinta años. Es un personaje que tiene su idiosincrasia particular y una incomodidad permanente a la hora de esta en el mundo: no encuentra su sitio. Esto ocurre en el año 2020, sin trabajo, con una rigidez mental importante y con todo lo que va a venir en ese año 2020 que ella no tiene ni idea. De manera casual conoce a otra persona, que puede necesitar de su trabajo. Es un trabajo diferente a los que ha desarrollado anteriormente, pero que tiene ver con lo que ella hace: ordenar, clasificar, archivar, digitalizar. Está acostumbrado a hacerlo en empresas, pero este trabajo será más doméstico y sentirá como que entra en la vida de otra persona para ordenarla.

-Hablas del año 2020. ¿Fue ese tu punto de referencia? *Manual de Adviento* nace en 2020 y *Manual de Primavera* utiliza ese año como contexto temporal.

-Soy consciente de que el año 2020 fue terrible en todos los sentidos, pero también soy optimista casi patológica. Después de estar muchos años en una "mazmorra" donde no veía la luz, cuando logré salir me parecía que todo tenía un lado bueno y por cualquier esquina entra luz. Por ello, ese año 2020, que fue tan terrible y diferente a lo que gente ha vivido, nos dio una oportunidad para que la gente se metiera para adentro y se conociera, se estudiara y transitara por caminos que hasta ese momento, por el correr del día a día y la rutina, no teníamos la posibilidad. Para mi fue el escenario fundamental para que todos pudiéramos ver qué hay por dentro. Es en ese contexto en el que una de las protagonistas se enfrenta a su crisis, en medio del confinamiento, creando un entorno ideal.

-Se puede entender que este *Manual de Primavera* habla del florecer de los protagonistas.

-Es un viaje interno y, aunque uno florece en verano, en primavera empiezas a sacar los brotes y las plantitas empiezan a convertirse en arbustos. Quitando el "florecer", el fruto de que realmente has estado cuidada y atenta a tus necesidades es en verano, que es cuando recoges el fruto. En primavera empiezas a brotar y, probablemente, Manual de Primavera lo que te ayuda es a ubicarte en el camino para que florezcas.

-¿Tiene algo de autobiográfico el personaje central, al enfrentarse a la vida con optimismo?

-Sí. Yo, que me se conocer, veo reflejadas cosas mías en los tres personajes principales. Pero, tal y como está escrito, puede ser tanto autobiográfico para mí como para ti o para cualquier persona que se haya enfrentado a una crisis a los 30.

-Los personajes son de diferente sexo y generación. ¿Es *Manual de Primavera* apto para diferentes perfiles de personas?

-Así es. Lo que, como es un diario que está escrito en primera persona, el proceso vital principal es el de la protagonista: una mujer, soltera, que ronda los 30, con un montón de expectativas, con un montón de exigencias y con un montón de inquietudes de no saber a dónde va. La idea es que si tú estás sola es muy difícil que florezcas, porque todos necesitamos una ayuda externa, que puede venir de cualquier parte: de una terapia, de una mentora, de un familiar o, incluso como en este caso, de una persona que está muerta. Si te conoces un poco puedes saber qué ayuda te viene mejor.

-La novela se desarrolla en varios puntos de Fuerteventura.

-Empieza en Puerto del Rosario, donde se puede apreciar lugares como la Cafetería el 36, pero el meollo de la historia sucede entre El Roque y El Cotillo, que es el escenario de ese personaje que ya no está presente. Son escenarios míos, pero también son lugares construidos en mi mente, como por ejemplo la casa en la que se desarrolla parte de la novela que, aunque no existe en la realidad, ocupa su espacio en una calle en concreto.

-¿Dónde podemos encontrar *Manual de Primavera*?

-Está disponible en las librerías de la Isla, en la Cafetería el 36 (en Puerto del Rosario), en las tiendas Mojo.Art Shop (en Corralejo y El Cotillo) y en la tienda 13 Peces (en Ajuy), además de en Amazon, donde se puede adquirir la edición impresa y digital.

Educación Vial

Rotonda de acceso al Hospital general de la Isla.

Colaboración entre usuarios

Carmelo Reyes
AUTOESCUELA CARMELO

Se echa de menos, y cada día más, esa necesaria **colaboración** o si prefieren llamarle **amabilidad, comprensión, empatía** (ponerse en el lugar del otro), en nuestras calles y carreteras.

Porque seguro que no nos gusta encontrar un vehículo que nos obstaculiza nuestra marcha o, al pretender incorporarnos a la circulación desde un estacionamiento o aparcamiento, encontrarnos a otro vehículo que está en doble fila, con o sin conductor, o estacionado sobre la acera impidiendo la circulación de peatones, incluso cuando algunos pueden tener alguna discapacidad, o sobre los pasos de peatones y un largo etcétera.

Es decir, **reclamamos esa actitud de los demás, sin observar la nuestra**, que siempre pretenderemos justificar o minimizar con excusas como "solo fue **un momento**", "tampoco es para tanto" o "era una urgencia".

En Fuerteventura, en general, y en Puerto del Rosario, en particular, observo que **está desapareciendo esa característica del conductor amable, comprensivo, diría que hasta generoso en su comportamiento con los demás** (peatones o conductores), facilitando por ejemplo la incorporación al tráfico, cuando vemos que pretende incorporarse bien al salir de un garaje o estacionamiento. Solo con observar el uso del indicador de dirección o intermitente correspondiente encendido, bastaba para aminorar la marcha e incluso hacer señas para facilitar esa incorporación con agilidad.

En caso de algún posible y eventual atasco no se bloqueaba el cruce, independientemente de que la norma de tráfico obliga a no entrar en ese cruce para evitar el bloqueo de la circulación de la vía transversal.

Observo con preocupación y desagrado que esa actitud, se está perdiendo, por diversas causas como el estrés o ritmo de vida que nunca antes se apreciaba aquí en la isla tranquila.

Invito a comprobar que al pretender salir de un aparcamiento en la vía pública, aunque tengas encendido el indicador de dirección, o la maniobra esté iniciada por la distancia y velocidad de los vehículos que se aproximan, comprobaremos como algunos hasta aceleran para impedir dicha incorporación.

Alguna vez he comprobado que, al pretender salir de un aparcamiento, el vehículo que se aproxima con prioridad no solo disminuye su velocidad sino que hasta se detiene para facilitarme la salida, pero, claro, enseguida lo entendí: era porque quería aparcar en ese hueco que yo dejaba. Qué desilusión, qué pena ver como los conductores amables y comprensivos desaparecen **por culpa de conductores que casi, sin darse cuenta, sean majoreros o foráneos, inmersos en otro ritmo de vida, repito, casi desconocido en Fuerteventura, los haga desaparecer**.

Y me resisto a no luchar para que los conductores aprendan a vivir y dejar vivir, compartir las vías públicas pensando en no perjudicar al otro; en definitiva, en conducir de forma segura, alegre y amable, olvidarnos del agobio, estrés, malos modos, discusiones entre usuarios, gestos o palabras groseras y maleducadas.

Todos podemos, y nos merecemos, vivir y conducir con tranquilidad y en completa armonía.

Retrospectiva

● La primera referencia escrita sobre la práctica del vernáculo deporte en la Isla se remonta a la década de 1920, si bien se conoce de la existencia en Tenerife de bregadores majoreros durante el siglo XIX

Los primeros pasos de la Lucha Canaria en Fuerteventura. Una historia pendiente de estudio

Carmelo Torres
DOCTOR EN HISTORIA Y MÁSTER INTERNACIONAL EN RESTAURACIÓN DE PATRIMONIO HISTÓRICO

Desde la década de 1980 los estudios, ponencias, artículos, noticias y libros han ido sacando a relucir que en el pasado insular no todo era tan simple y superficial como hasta ese entonces nos habían contado, una y otra vez. Con ello, lo que se ponía de manifiesto era el secular olvido de nuestra Isla en los estudios históricos -y de otro orden- que intentaban abarcar todo el Archipiélago, para en realidad centrarse únicamente en las dos islas más pujantes: Tenerife y Gran Canaria. Y es que, hasta en la labor de estudiar nuestra historia, Fuerteventura podría tacharse de auténtica Cenicienta, pues lo que primaba era reproducir lo que otros ya habían dicho con anterioridad, manteniendo vivos con ello no pocos errores y tópicos históricos.

En esta ocasión nos acercamos a dar algunas simples pinceladas sobre los primeros pasos de nuestro vernáculo deporte en el solar majorero.

Desde poco después de la época de la Conquista existen algunas vagas referencias acerca de esta práctica -en otras islas-, que ya desde finales del siglo XIX aspiraba a convertirse en un auténtico deporte. Con ello se pretendía dejar atrás una prolongada etapa en la que esta práctica únicamente se mantenía gracias a los piques y los desafíos -tanto entre individuos como entre localidades vecinas-, a bien de demostrar quiénes eran más fuertes y habilidosos, no siendo pocas las ocasiones en las que se incluía en los actos festivos de algunos pueblos y ciudades y que, poco a poco, fue calando.

No obstante lo dicho, debemos apuntar que en lo referente a la lucha canaria -como en otros múltiples campos-, Gran Canaria y Tenerife marcarán el camino al resto, tanto por el número y calidad de luchadores, como por la aceptación que este deporte fue alcanzando en ambas sociedades.

Pero, ¿eso quiere decir que en el resto de islas no había luchadores? La respuesta parece obvia, pero no lo es tanto. Y es que, si bien las grandes luchadas se realizaban en esas islas -siendo también en ellas donde primero se crearon clubes de lucha y ligas-, nunca dejaron de participar hombres llegados de las otras, incluso desde las menos pobladas, caso de Fuerteventura y El Hierro.

Si bien es un hecho que a lo largo de todo el siglo XIX y buena parte del XX no contamos con nombres de destacados luchadores majoreros, no lo es menos que de modo puntual en la prensa de la época se habla de "el majorero" -aunque sin aportar más datos al respecto- demostrándose con ello que los habitantes de la Isla también debieron practicarla, ya fuera en su isla de nacimiento o en la de adopción. En cualquier caso se hace necesario indicar que no existió una regularidad en la participación de nuestros paisanos en eventos luchísticos. Así se demuestra a través de las escasísimas ocasiones en las que la prensa de fines de la centuria decimonónica e inicios del pasado siglo relacionaban los luchadores de cada bando.

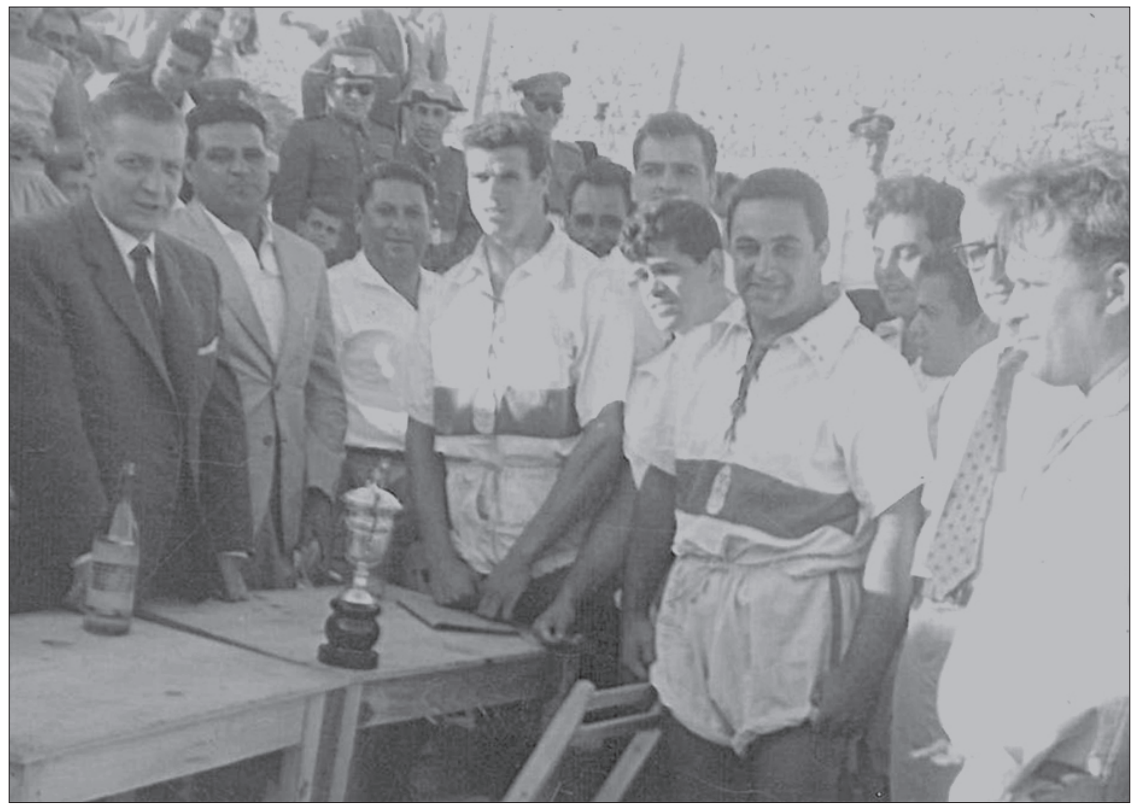

Entrega de trofeos en una final.

Existen referencias de majoreros luchando en Tenerife ya desde los primeros años del siglo XIX. Esta certeza la tenemos gracias a la documentación de la época, conociendo que en los tradicionales piques entre pueblos vecinos, se dio la circunstancia de integrarse en el bando de San Miguel de Geneto un majorero que demostró ser tan superior al resto que resultó decisivo en el triunfo de su grupo. Ello no sentó nada bien a sus rivales (La Laguna), hasta el punto que dio lugar a abrir diligencias judiciales.

Para las primeras décadas del pasado siglo encontramos referencias de la participación de majoreros y de vecinos llegados de otras islas, pero sin poder abundar más. No en vano, nunca se aporta más información sino la que se refiere a ellos como "majorero", "conejero", "herreño", etc., siendo contadas las ocasiones en las que se apunta el nombre, pero nunca los apellidos. Con ello se limita en exceso hacer una historia de la lucha canaria en Fuerteventura, toda vez que no existía prensa local en esa época, transmitiéndose por ello los recuerdos y datos a través de la historia oral, una que ya en su mayoría ha desaparecido para siempre. Esta pérdida irreparable se podría haber evitado si alguien hubiera pasado a papel sus recuerdos y vivencias.

En ello existe, al menos, una meritoria excepción: la del breve articulito que en su momento publicara Pedro Gordillo Cabrera, arrojando con ello la poca luz que poseemos acerca de la lucha canaria en Fuerteventura, especialmente para la primera mitad del siglo XX.

En el mismo realiza un breve, pero concreto, recorrido por los inicios de la lucha en nuestra Isla. Indicaba que para la década de 1920 se daban enfrentamientos entre los bandos formados por los hombres de El Cotillo y El Roque. De El Cotillo recordaba los nombres de Luciano Saavedra (Piel Roja), Pancho Saavedra y José Luis Torres, de Tefía; del bando de El Roque rescató del olvido la nobleza de hombres como Pedro Méndez, Simeón Morales, Daniel Benítez, Silvestre Chacón y Juan Morales.

En esas fechas las grandes agarradas entre El Roque y Lajares se celebraban en la Rosa Negrín. Cuando se enfrentaban El Cotillo y El Roque parece que se llevaban a cabo en La Capellanía.

Siguiendo el artículo de Pedro Gordillo, podemos apuntar que a inicios del pasado siglo destacaron luchadores de la talla de Diego Guerra y Pedro Martín, ambos de Villaverde, y que llegaron a alcanzar cierto renombre en Tenerife, isla en la que demostraron que Fuerteventura también era capaz de dar buenos luchadores.

Incluso nuestra Isla pudo beneficiarse de la presencia de luchadores de las otras que habían recalado aquí para cumplir el servicio militar. Ejemplo de lo dicho fue José Reyes -hijo de "Balas de Harina"-, que ya antes de 1943 mostraba su destreza y fuerza en Fuerteventura.

En aquella época de carestía y necesidad la ropa empleada para bregar era la misma ropa de faena, convertidas en calzo-

nes y camisas. Al respecto poseemos referencias que hablan de como la ropa para luchar se hacía empleando sacos de semillas, azúcar, etc. Referente a esta cuestión de los equipajes, parece ser que fue en La Oliva -Antonio Espinosa (Antoñito el dulcero) se entretenía en esta cuestión-, donde primero se consiguieron dos auténticas "ropas de brega". Corría entonces el año 1944.

En ese entonces no existían equipos o clubes como en la actualidad, sino que se organizaban dos bandos -uno del norte y otro del sur- que habitualmente solo se enfrentaban durante las fiestas.

Para la capital insular podemos destacar el terrero que existió en el espacio que hoy ocupa la Delegación del Gobierno, enfrente de la iglesia. Se trataba de una simple gavia, no hacía falta más… Allí destacó el luchador de Villaverde Venancio Guerra.

Poco después, ya en los años cincuenta, merece destacar el buen hacer de Pedro Perdomo Reyes (Perico) mientras hacía el servicio militar en nuestra tierra. El mismo fue un auténtico revulsivo para motivar a los majoreros a participar. Se le puede considerar uno de los grandes impulsores de la lucha en Fuerteventura, actuando como luchador, entrenador y organizador… En esas fechas parece que entre las luchadas más destacadas estaban las de San Pedro.

Debemos apuntar que, con motivo de las Fiestas del Rosario de 1959, se desarrolló la luchada más destacada hasta esas fechas. En ella pegaron los mejores luchadores de toda Canarias, caso de Nino Morales, Pollo de la Capital (Álvaro), Pollo de los Campitos (Domingo Cruz), Pollo de la Refinería, Camurrita, Ceferino, Pollo de Lugo, Mencara, los hermanos Curbelo, Vicente Cabrera o Carlos Cabrera, entre otros.

Sin lugar a dudas, eventos como ese crearon afición en la Isla, hasta el punto de comprobarse como al poco comenzarán a surgir equipos de lucha que, con mayor o menor fortuna, marcaron los primeros pasos de este deporte en Fuerteventura.

Debemos destacar en esas fechas el papel que, de modo temprano, comenzará a jugar el Club Deportivo Herbania, siendo así que el presidente de dicha entidad expuso en 1959 la necesidad de "fomentar el deporte del fútbol y lucha canaria en Fuerteventura". En esa ocasión, a pesar de solicitar al Cabildo una ayuda económica de 11.332 pesetas, únicamente se le concedieron 4.000 pesetas para dichos fines.

Sin embargo, al presente no se ha podido comprobar que se creara equipo de lucha alguno por parte del Herbania, al menos para esas fechas. Al parecer, el honor de ser el primer equipo constituido como tal en la Isla recayó en el "Calero Fajardo", que lo hizo en 1963.

La aceptación de la lucha se comprueba en su cada vez mayor presencia en las distintas fiestas locales, caso de las de la capital en 1963, encargándose entonces el Cabildo de proporcionar los trofeos.

Lentamente, este deporte también comenzó a cobrar fuerza en el sur insular, tal y como lo demuestra la instancia presentada por D. José Delgado y D. Gabriel Hernández -en nombre de la Comisión Organizadora del Equipo de Lucha Canaria de Gran Tarajal-, solicitando la concesión de dos equipajes completos o el material para elaborarlos, destinados a dicho equipo de lucha. La respuesta del Cabildo fue la de que destinaran a entrenamiento los que poseían, mientras que la Institución proporcionaría los nuevos, que usarían solo cuando participaran en competiciones formales con otros rivales. Corría entonces el año 1964. La respuesta a la instancia que en esa misma línea presentara en 1965 el equipo de lucha de Tarajalejo fue similar, si bien es cierto que solo se les proporcionaron seis equipajes para entrenamientos. La réplica llegó del entonces presidente de este equipo -D. Juan Martín Martín-, solicitando un vestuario completo, dado que el que utilizaban estaba muy estropeado, llegándose al punto de usar algunos sobrantes del equipo de Gran Tarajal y otros hechos por ellos mismos.

Por otro lado, debemos señalar que para comienzos de 1966 se conocía que por parte del entonces presidente de la Federación de Lucha Canaria de Las Palmas -D. Claudio Alemán Henríquez-, se había nombrado como Delegado Insular en Fuerteventura al Maestro Nacional D. José

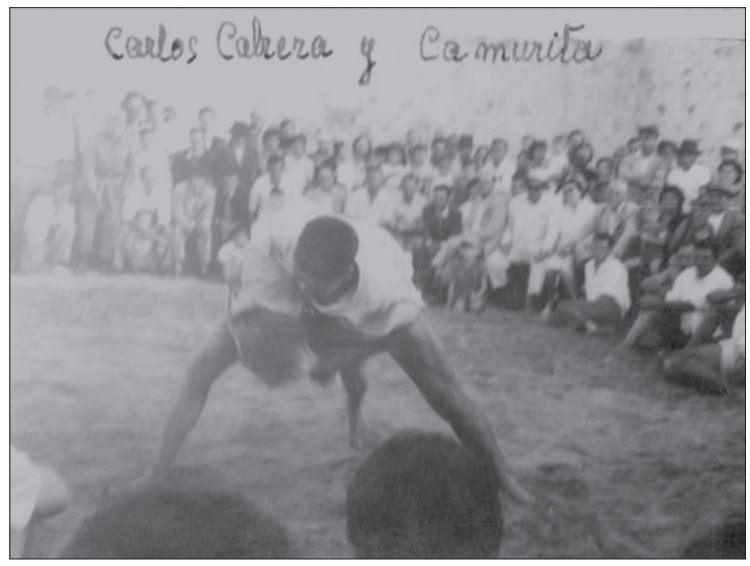

Carlos Cabrera contra Camurrita.

Martín Peña, sustituyendo en el cargo a D. Gerardo Jorge Machín.

También en Puerto del Rosario se reafirmaba la presencia de este deporte, tal y como se constataba en 1964 con la creación del Club de Lucha "Calero Fajardo", cuyo presidente -D. Juan Morales Benítez-, solicitaba al Cabildo cinco mil pesetas para comprar equipajes o bien que se le facilitasen quince.

A fecha de 3 de julio de 1965 -de modo conjunto-, los presidentes de los clubes de lucha de Antigua, Tarajalejo y Gran Tarajal solicitaban ayuda económica a la Primera Institución insular para poder entrenar en condiciones, así como para poder competir con equipos de Gran Canaria -que también se desplazarían a Fuerteventura-, con vistas a organizar para ello un competitivo equipo insular. Los gastos se calculaban en 18.000 pesetas para los entrenamientos, pues la otra mitad lo pretendían recaudar con las luchadas que organizaran por las distintas localidades de la Isla. La Corporación, pretendiendo potenciar los "elementos insulares", convino en concederles una ayuda de 8.000 pesetas, destinada a cubrir los gastos originados por los desplazamientos para entrenar. Para ello se ponía como condición indispensable que lucharan gratuitamente en la Luchada Oficial de las Fiestas de La Peña, facilitándoles en dicha ocasión el desplazamiento, el almuerzo y una copa.

Al presente, prácticamente, solo contamos con las vagas referencias que la memoria de nuestros mayores han conservado, y algunas otras -más precisas- procedentes de las actas de ayuntamientos y Cabildo. Es por ello que podemos decir que la historia de la lucha canaria en Fuerteventura continúa huérfana de alguna buena investigación que recupere del olvido el pasado del vernáculo deporte en nuestra isla.

MAS DE 100.000 M2 en stock de pavimentos Y AZULEJOS

BARNWOOD EBONY

Fabricado en España

PAVIMENTO PORCELÁNICO 23X120 CM

PVP 13,40 €
EN OFERTA A
9 35€ /M2

GRAIN STONE PEARL

EN OFERTA A
14 90€ /M2

PAVIMENTO PORCELÁNICO 60X60 CM

BASIC ASFALT

CALIDAD 1A

PVP 14,45 €
EN OFERTA A
10 45€ /M2

PAVIMENTO PORCELÁNICO 45X90 CM

RICHMOND PERLA

PVP 13,00 €
EN OFERTA A
8 75€ /M2

PAVIMENTO PORCELÁNICO 45X45 CM

BRINDISIE WHITE

AZULEJO 25X50 CM

PVP 8,45 €
EN OFERTA A
6 55€ /M2

75 00 €
15 Ltr.

HASTA 10 AÑOS de GARANTÍA

REVETÓN Cubiertas
Impermeabilizante. 15 Lt.
Colores: rojo, rojo teja, verde, gris, tierra y blanco

38 90€
BRICOPAINT

BRICOPAINT
Impermeabilizante. 15 Lt.
Colores: rojo, rojo teja, verde, gris y blanco
TRANSITABLE

39 95 €
15 Ltr.

HASTA 5 AÑOS de GARANTÍA

REVETÓN
Pintura Acrílica Mate. 15 Lt.
Color Liso Blanco
5 Años de Garantía

GRAN TARAJAL

Calle Tindaya, Edif. Tibiabin.
Horario: Lunes a Viernes
de 08:30 a 13:00 H. y de 16:30 a 19:30 H.
Sábados de 08:00 a 13:00 H.

CONTACTO 928.938.737

POLÍGONO IND. EL CUCHILLETE

Lunes a Viernes
08:00 a 14:30 y de 16:00 a 20:00 H.
Sábado de **08:00 a 14:30 H.**

COFEMAX FERRETERIA

1.190 00€

FOSA SÉPTICA DE 2.000 LTROS.

DEPÓSITOS DE AGUA

DESDE 500 HASTA 5.000 LITROS DE CAPACIDAD

PLATOS DE DUCHA DE DIFERENTES MEDIDAS Y COLORES

PACK
MUNIQUE *PLUS*

Fabricado en Europa

Ofertas válidas hasta el 10 de NOVIEMBRE de 2022 o fin de existencias. Consultar detalles en tienda