



Lola García, presidenta del Cabildo de Fuerteventura.

La Isla regresa a la senda de la estabilidad tras conformarse los nuevos gobiernos

► PÁGINAS 11 A LA 16

Más Ruines que Caín, pregoneros de las fiestas en honor a la Virgen de La Peña

► PÁGINA 9



Retrospectiva

Los puertos de Fuerteventura desde 1713 hasta finales del siglo XVIII

► PÁGINAS 26 Y 27



DURANTE TODO EL AÑO BENEFICIASTE DE NUESTROS CURSOS



Intensivos "B", CAP y ADR

AUTOESCUELA

CARMELO

Puerto del Rosario - Gran Tarajal - Corralejo - Morro Jable



928 53 09 39

www.autoescuelacarmelo.com

Lo Último

Hasta el 20 de julio se podrá solicitar las ayudas escolares en la capital

Redacción
PUERTO DEL ROSARIO

La Concejalía de Educación del Ayuntamiento de Puerto del Rosario informa de la apertura del plazo para solicitar las ayudas escolares para el curso escolar 2023/2024.

Para esta convocatoria, se atenderán las solicitudes de ayuda a familias con menores a cargo para la adquisición de libros de texto y material didáctico complementario destinadas a estudiantes que Segundo Ciclo de Educación Infantil, Educación Primaria y ESO en centros públicos del municipio y que reúnan las condiciones económicas fijadas en las bases.

El plazo de presentación de solicitudes permanecerá abierto hasta el 23 de julio, estableciéndose así el periodo de 20 días naturales.

■ Más de 250 libros estarán disponibles este verano en sus instalaciones

La Biblioplaya vuelve a la Playa de Los Pozos hasta el 1 de septiembre

Redacción
PUERTO DEL ROSARIO

Puerto del Rosario vuelve una edición más a celebrar la llegada del verano con la puesta en marcha de la Biblioplaya en la playa de Los Pozos, un espacio lúdico que ofrece gran variedad de libros y que este año, además, amplía el horario por la tarde así como los talleres y actividades, hasta el 1 de septiembre.

A lo largo de los años la Biblioplaya ha visto cómo los amantes de la lectura se han acercado hasta estas instalaciones para solicitar, sobre todo, novelas.

El alcalde de Puerto del Rosario, David de Vera, y el concejal de Cultura y Juventud, Enrique Soler, visitaron sus instalaciones para comprobar el funcionamiento y la buena acogida que tiene entre los vecinos y vecinas, que hacen uso del servicio de préstamo de libros y carnet de usuario, todo



Enrique Soler, Antonia Fernández, y David de Vera, alcalde de Puerto del Rosario.

ello en colaboración con la Biblioteca Municipal de Puerto del Rosario.

Para David de Vera, "la Biblioplaya hace una importante labor de fomento de la lectura, sobre todo entre los más jóve-

nes. El verano es el momento ideal para, si no se tiene el hábito, comenzar a leer ya sea novelas, cómics o prensa diaria".

Por su parte, el concejal de Cultura y Juventud, Enrique Soler, explicó que "la Biblio-

playa ofrece más de 250 libros de literatura infantil, juvenil y para adultos; una amplia oferta que nos da la oportunidad de acercarnos a todos los públicos y combinarlo con las actividades programadas".

El día de la coronación de la Reina Loila II las calles de Puerto Capitalis amanecieron engalanadas para la ocasión, las campanas de su iglesia repicaban jubilosas y por toda Isla Seca se repartían ardillas de chocolate entre los niños y rosas garrapiñadas entre los adultos. Las pardelas sobrevolaban la Casa-Palacio muertas de sed por el calor sofocante del verano recién comenzado, pero que al igual que los habitantes del Reino, no divisaban más agua que la del mar que rodeaba la isla... Justo cuando mediaba el día, los miembros electos de las Órdenes de Poder que conformarían el XI reinado de la isla se dirigían a pie hacia la sede real; iba a dar comienzo la ceremonia de su nombramiento oficial y del entronamiento de la Monarca.

El sol ardiente quemaba la cabeza de Serguei del Sur, que ya no tenía un sirviente que lo abanicara. Entró a la Casa-Palacio cogido del brazo de la siempre elegante Árgueda de Monte Largo, que con disimulo le decía a Serguei: <<Dientes, dientes, que es lo que les jode>>. Por parte de la Orden Nueva Peña, sus tres miembros los encabezaba Lord Mattías, Protector de Gavias y Ganado, Rey de Tierra Antigua y ahora también Caballero del Reino Común. Tras ellos, la Orden de la Gaviota, con sus cinco Caballeros y Damas, los lideraba Jeisi-Ká Lengua Cortada de León, que en breve recuperaría no solo su lengua, sino que además le crecerían alas de dragón en su espalda, que la llevarían volando hacia el Gobierno Imperial de las Hespérides. Desde allí le mandaría besos de gaviota a Loila II, la cual le respondería con caran-

El Desenfoque

Juego de Troncos (V Parte)



FELIPE
MORALES

toñas de ardilla, pues ambas habían soñado con gobernar juntas Isla Seca, y que si no lo hicieron fue por la vanidad de miembros de su propia Orden, que pedían lealtad a quien antes habían traicionado... Por eso, cuando Leidy Estther ocupó su asiento, su cuerpo saltó como un resorte desde el sillón hasta el techo, soltando un chillido que se oyó hasta en Pajarelia... Cuando recuperó el aliento, vio que alguien le había puesto una chincheta en su sillón; miró a su derecha y vio cómo Jeisi-Ká apenas podía aguantarse la risa.

Blasón de la Costa dirigía la comitiva de los cinco representantes de la Orden de la Rosa que, coaligada con la Orden de la Ardilla, cogobernarían Isla Seca con él en el puesto de Mano de la Reina.

Loila II, que sumaba con ella ocho Damas y Caballeros, fue por fin coronada y cuando recibió el bastón de mando del Reino, lo primero que hizo al cogerlo fue darle con él en las canillas a Blasón de la Costa, diciéndole: <<¡Ni se te ocurra volver a hacerme lo mismo!>>.

Los veintitrés Caballeros y Damas recibieron su medallita de Santa María del Consorcio, patrona de las tuberías, y se dispusieron a escuchar el discurso inaugural de Loila II, que empezó pro-

metiendo construir un puente que uniría Isla Seca con Lancelot..., dándose cuenta de inmediato de que Serguei del Sur le había cambiado los pergaminos. Se disculpó y comenzó a leer los suyos.

El pueblo de Isla Seca puso así fin con sus votomorfos a la Era Oscura, gobernada en el último periodo por un rey autocrático que no escogió. Depositó su confianza nuevamente en que una mujer, Loila II, liderara el regreso a la luz y solo podía esperar a que Blasón de la Costa ahora fuese leal tras haber recibido el mensaje del pueblo.

Los súbditos esperaban que, entre ambos, esta vez se hiciera honor a la Era del Poder del Pueblo: cumplieran sus promesas de surtir de agua a la isla, ofrecieran galenos a sus enfermos, protegieran su territorio y sus paisajes... y que se pusiera fin para siempre a que falsos dioses, reyes absolutistas, conspiradores o desleales al bien común volvieran a llevar Isla Seca a la Era Oscura.

El Trono de Piedra lo ocupaba nuevamente alguien elegido libremente por el pueblo y legitimado por las leyes... El tiempo y los hechos en los próximos cuatro veranos y cuatro inviernos lo harían merecedor de que ese mismo pueblo -solo el pueblo- revalidara, o no, su reinado.

(Fin de la primera temporada)

CONVOCATORIA DE SUBVENCIONES

AYUDAS AL FOMENTO EMPRESARIAL

El periodo para solicitar estas líneas de ayudas permanecerá abierto desde el día siguiente a su publicación en el B.O.P Las Palmas hasta el 30 de Septiembre 2.023



Línea 1 ayuda a la creación de nuevas actividades empresariales hasta un máximo de 5.000€.

Línea 3 ayudas para la apertura y/o reforma de locales comerciales en Puerto del Rosario con un máximo de 5.000€, ligados estos a la actividad empresarial.

Línea 4 ayudas a proyectos de innovación social, nuevas tecnologías, desarrollo sostenible y promoción cultural en Puerto del Rosario con un máximo de 6.000 €.

AYUDAS A LA VIVIENDA



El Ayuntamiento de Puerto del Rosario mediante el presente anuncio pone de común conocimiento la próxima apertura de plazos para solicitar las ayudas para el alquiler de vivienda. El plazo para presentar solicitudes será a partir del día siguiente de su publicación en el B.O.P.

AYUDAS AL SECTOR PRIMARIO



Línea 1: GANADERÍA, con un máx. de 6.000€ según requisitos establecidos en las bases.

Línea 2: AGRICULTURA, con un máximo de 2.000€ según requisitos establecidos en las bases de la convocatoria.



MÁS INFORMACIÓN

(Consultables en el área temática de Economía y Hacienda de la página web del Ayuntamiento de Puerto del Rosario a partir del día siguiente de su publicación en el B.O.P).

Las bases de las convocatorias, así como los modelos de solicitud se podrán consultar tanto en el B.O.P. Las Palmas como en el tablón de anuncios de la Sede Electrónica del Ayuntamiento.



El mentidero

-Pues sí-, decía uno de nuestros tertulianos justo cuando me acercaba a ese rincón tan particular donde se analiza todo lo que acontece en tierras majoreras, -pasarán meses hasta que en la Casa Palacio se reconduzca todo el desaguisado que generó el desequilibrista desterrado. El nuevo gobierno está dividido entre los que se tiran de los pelos y los que se suben por las paredes-. -¿Pero qué ha pasado para que estén los consejeros así?-, preguntó uno. -La pregunta es qué no ha pasado. Les pongo un ejemplo. ¿Se acuerdan de los 14 planes de ordenación que el desequilibrista vendía por aquí y por allá? Pues sucede que cuatro años después nada de eso se ha hecho. Y eso se traduce en que los campistas tendrán que buscarse la vida un verano más

para no parecer delincuentes en vez de personas que desean disfrutar de las playas majoreras. Pero esto es, si cabe, lo menos grave, porque, al parecer, la Isla está a un tris de llenarse de aerogeneradores de norte a sur porque alguien, ya-saben-quiénejem-ejem, quería dejar caducar, según comentan, el periodo de alegaciones del Plan Energético del Gobierno canario, lo que podría significar un cheque en blanco para algunas multinacionales. De hecho, ya se empieza a oír el runrún de que alguien ha dejado abierta alguna puerta, no se sabe si giratoria. Pero el problema no acaba aquí, porque de los tres millones de euros que el desequilibrista entregó a Gesplan en diciembre de 2021 para la redacción y actualización de los planes de ordenación,

incluido el PIOF, nada se sabe aún y mucho se temen en el nuevo gobierno que habrá que empezar casi de cero-. -Pues no lo entiendo-, dijo el otro, -porque bien que lloraba el desequilibrista en todos los rincones mediáticos diciendo que, debido a que se dedicó a trabajar para y por Fuerteventura, no tuvo tiempo de hacer campaña y de ahí los resultados que obtuvo-. -Ni es cierto que no hiciera campaña, porque solo tienen que mirar lo que se ha gastado en concepto de difusión de chorradas mientras la gente estaba sin agua; ni es cierto que haya gestionado en beneficio de la Isla, que su nómina así lo atestigua. Afortunadamente, a estas alturas todos tenemos claro quién ha hecho de su filosofía de vida aquello de "derramar lágrimas de cocodrilo"-.

Canarias afronta un periodo clave de su historia

FERNANDO CLAVIJO BATLLE

(DIPUTADO DEL PARLAMENTO DE CANARIAS Y SECRETARIO GENERAL DE COALICIÓN CANARIA)



Canarias comienza a escribir un nuevo capítulo de su historia como país. Con la constitución del Parlamento de Canarias, el día 27 de junio, ha arrancado la undécima legislatura de la Comunidad Autónoma derivada de las elecciones celebradas el 28 de mayo. Un periodo legislativo de cuatro años en los que nuestro archipiélago debe completar el proceso de recuperación tras los años marcados por la pandemia de Covid-19 y seguir tejiendo la hoja de ruta con la que Canarias afrontará un ciclo político, social y económico muy importante tanto en el Estado español como en el conjunto de la Unión Europea (UE).

En ambos escenarios políticos, Canarias tiene que continuar trabajando por su progreso real y efectivo y también luchando por los derechos fundamentales que nos corresponden como sociedad. Trabajando juntos desde la idea clave de tejer los mayores consensos posibles en la sociedad y entre los actores políticos y económicos con el objetivo irrenunciable de obtener resultados tangibles en aquellas acciones políticas que están enfocadas a lograr una mejor gestión y no solo dirigidas a conseguir grandes titulares de prensa. Poniendo siempre a todos los canarios y las canarias en el centro del sistema público para potenciar los servicios de uso ciudadano básicos y esenciales.

Como sociedad, como colectivo, Canarias se ha enfrentado en los últimos años a desafíos de un calado nunca visto antes en nuestra historia reciente. En un periodo marcado por importantes cambios, las islas han logrado superar la pandemia como problema de salud pública y la gran incidencia que tuvieron las restricciones en la movilidad social forzadas por el coronavirus en nuestro principal sector productivo, el turismo. También la crisis económica derivada de la agresión armada rusa en Ucrania, que ha provocado turbulencias en los mercados de materias primas y, principalmente, en los precios de la energía y los combustibles. Dos situaciones de riesgo internacional, con indiscutible incidencia directa en las islas, a las que se sumó en septiembre de 2021 la erupción del volcán en la isla de La Palma. Una catástrofe que sepultó casas y fincas agrícolas en tres municipios del Valle de Aridane, pero que puso de relieve la solidaridad de toda la sociedad canaria con los vecinos y las vecinas afectados por la erupción en El Paso, Los Llanos de Aridane y Tzacorte.

Estos tres hitos recientes -la pandemia, la guerra en Ucrania y el volcán de La Palma- han sometido a Canarias a fuertes tensiones en sus recursos públicos y en su capacidad de respuesta real ante las adversidades. Y han provocado, además, cambios importantes que ningún colectivo social ni, por supuesto, ninguna organización políti-

ca puede soslayar para resituar a Canarias en las mejores condiciones posibles para analizar todo lo ocurrido y trabajar con perspectiva para responder a las necesidades del presente, pero también para continuar planificando nuestro futuro como país a medio y a largo plazo.

Porque Canarias no puede conformarse. Como sociedad tenemos que estar en alerta constante para acertar en el rumbo que debemos tomar, siendo conscientes de la importancia del momento que vivimos y de los profundos cambios sociales y económicos provocados por los últimos acontecimientos antes citados en el plano regional, estatal e internacional. Y en Coalición Canaria ya sumamos 30 años de defensa de Canarias y sabemos que las decisiones que afectan al presente y al futuro de nuestras ocho islas no pueden ser fruto de la improvisación, ni mucho menos de una imposición desde el Estado o desde Europa. Porque los nacionalistas canarios estamos convencidos de que deben ser las islas y sus más de 2,2 millones de habitantes las que definan qué Canarias queremos. Y, sobre todo, qué es lo que debemos hacer para alcanzar las mejores metas. Desde la convicción de que las cosas no ocurren porque sí y que los avances se conquistan cuando hay compromiso de país, un plan claro para la acción política y unos objetivos definidos.

Desde esta idea de unión, de fuerza común desde el consenso, el Gobierno de Canarias y las administraciones insulares y municipales debemos pensar en la Canarias que deseamos porque tener claro ese objetivo básico nos permitirá ser mejores y más fuertes en el futuro. También desde la convicción de dar un trato equitativo a cualquiera de las ocho islas del archipiélago. Ocho territorios insulares distintos, pero que exigen un mismo trato y los mismos derechos.

Un Gobierno que no solo gestione sino que explique y reivindique ante el Estado y ante la Unión Europea quiénes somos Canarias como pueblo, como territorio, y qué necesidades tenemos los canarios y las canarias por nuestra singular situación geográfica, social y económica derivada de la condición de región ultraperiférica, como ya se reconoce en el Tratado Constitucional de la UE, en el Estatuto de Autonomía y en el Régimen Económico y Fiscal (REF).

Un Gobierno de Canarias que trabaje siempre enfocado hacia la construcción de la Canarias que deseamos, con una visión abierta al mundo, pero con la firme convicción de que nuestros derechos como pueblo y como territorio pueden avanzar en una senda de progreso con esfuerzo, trabajo y entusiasmo en una idea de Canarias cuya construcción e impulso nos compete a todos y a todas. Es nuestro objetivo para el nuevo ciclo político que ahora comienza.

Municipios

Los colegios de la capital promoverán pautas saludables el próximo curso

● El Ayuntamiento renueva el convenio de colaboración con la Consejería de Educación para dar continuidad a este proyecto de asesoramiento



Imagen tras la firma de la renovación del convenio.

Redacción
PUERTO DEL ROSARIO

El alcalde de Puerto del Rosario, David de Vera, y el concejal de Educación, Juan Jiménez, junto a la viceconsejera en funciones de Educación, Universidades y Deportes del Gobierno de Canarias, María Dolores Rodríguez, y la directora Insular de Educación, Cristina Alfonso, presentaron el Convenio de Cooperación entre ambas instituciones que se

prorroga, por tercer año consecutivo, para dar continuidad al proyecto de asesoramiento y acompañamiento en el ámbito organizativo y sanitario en 13 centros de educación infantil y primaria del Municipio, desde el 1 de julio de 2023 hasta el 30 de junio de 2024.

“Estamos muy satisfechos con los resultados que este convenio está dando en los diferentes centros educativos y creemos que es muy importante su renovación, porque con-

tribuye a mejorar la salud en los centros escolares, a través de la formación directa para el alumnado, el profesorado y las familias”, manifestó de Vera.

En relación al convenio, Rodríguez explicó que “tiene como objetivo apoyar la formación del personal de los planes de empleo municipales en los centros escolares, sobre todo en lo relativo a una alimentación saludable, a evitar la obesidad infantil y dar una serie de pautas a los menores”.



De izda. a dcha. Gutiérrez, Jiménez, de Vera, Mungía y Alfonso.

Un programa de marketing gastronómico potenciará la restauración en Puerto del Rosario

PUERTO DEL ROSARIO

El alcalde de Puerto del Rosario, David de Vera, y los concejales de Turismo y Comercio, Juan Jiménez y Tadoremi Gutiérrez, respectivamente, acompañados del presidente de la Asociación Canaria de Emprendimiento Turístico (ASOCET), Juan Miguel Munguía, y la directora general de ASOCET, Teresa Alfonso Pérez, presentaron un programa formativo innovador con el objetivo de potenciar los establecimientos de restauración del municipio.

El programa tendrá lugar del 18 al 20 de julio en el Centro Polivalente de El Charco y desarrolla objetivos

fundamentales para un negocio como son el crecimiento, la rentabilidad, la reputación online a través de las redes sociales, la innovación en los modelos de negocio, así como el marketing y neuromarketing gastronómico.

El alcalde de Puerto del Rosario, David de Vera, invitó tanto a profesionales como no profesionales a participar en este programa que “dentro del desarrollo y diversificación económica que se pretende en Puerto del Rosario da pie a favorecer diferentes actividades y emprendimientos económicos, tanto de las actividades consolidadas como de las nuevas incorporaciones”.

LA FOTONOTICIA



APRENDER SOBRE LA DIABETES. Un total de 47 niños y niñas procedentes de Gran Canaria, Lanzarote, Tenerife y Fuerteventura participaron en el campamento de verano anual para niños, niñas y adolescentes con diabetes que organizan la Asociación Majorera para la Diabetes (AMADI) y la Asociación para la Diabetes de Gran Canaria (ADIGRAN). El objetivo de este campamento es el de fomentar los conocimientos básicos y el aprendizaje sobre la diabetes entre los más jóvenes.



¡Ahora más que nunca...



¡Comercio Local de Puerto del Rosario!

- ▶ Porque genera empleo
- ▶ Ayuda a mantener la economía local
- ▶ Porque siempre está a tu lado cuando lo necesitas

La Asociación de Empresarios de Puerto del Rosario agradece tu responsabilidad









Municipios

El Ayuntamiento de Pájara aprueba las subvenciones a tres AMPAs y 10 clubes deportivos

PÁJARA

El Consejo de Gobierno del Ayuntamiento de Pájara ha aprobado las subvenciones a las Asociaciones de Padres y Madres de Alumnos (AMPA) y clubes y entidades deportivas del Municipio que participaron en la última convocatoria, con el objetivo de impulsar los proyectos educativos y la práctica de actividades físicas entre los jóvenes del municipio.

La concejala de Educación,

Ángeles Acosta, explicó que serán tres AMPA las que se beneficiarán de estas ayudas y aseguró que la intención es que “en los próximos presupuestos se aumente la partida destinada a estos colectivos”.

Por su parte, el concejal de Deportes, José Benito Alonso, detalló que se distribuirá entre 10 clubes del municipio una partida de 130.562 euros, con el fin de “contribuir al desarrollo de sus actividades y a cubrir todo lo relacionado con



Consejo de Gobierno en el Ayuntamiento de Pájara.

la práctica deportiva”.

El concejal adelantó, igualmente, que trabajarán en la modificación de las bases de estas subvenciones para que en próximas ediciones puedan alcanzar a más deportis-

tas de élite individuales y clubes deportivos.

La subvención cubrirá los gastos efectuados por los clubes deportivos en el periodo comprendido entre el 1 de septiembre de 2021 y el 31 de

agosto de 2022, priorizando el apoyo a aquellas entidades que han participado en competiciones federadas y reconociendo el papel de estas en la promoción de estilos de vida saludables.

El Ayuntamiento muestra su apoyo a la regulación de Cofete y sus derechos

PÁJARA

El Ayuntamiento de Pájara aprobó una moción institucional mediante la cual la Corporación muestra su apoyo a la Asociación de Vecinos de Cofete en su lucha para reconocer este asentamiento como pueblo, además de instar al Cabildo de Fuerteventura y al Gobierno de Canarias a agilizar los trámites para la regulación de este territorio.

Los portavoces de los grupos

políticos con representación municipal, Raimundo Dacosta (PSOE), Alexis Alonso (CC), Marisol Placeres (NC-JXP) y Pedro Armas (AMF) presentaron esta iniciativa aprobada por unanimidad y coincidieron en la necesidad de arbitrar medidas que permitan reconocer los derechos de las familias que han luchado para que Cofete se reconozca como un asentamiento poblacional amparado por las leyes y la orde-

nación territorial.

La moción pone en valor la necesidad de mejorar este núcleo de población con el objetivo de garantizar su conservación y el mantenimiento de sus valores para las generaciones futuras. En aras de lograr este objetivo, el Ayuntamiento muestra su apoyo a la Asociación de Vecinos de Cofete para que se reconozca a este poblado como un asentamiento con todas las bendiciones jurídicas.

LA FOTONOTICIA

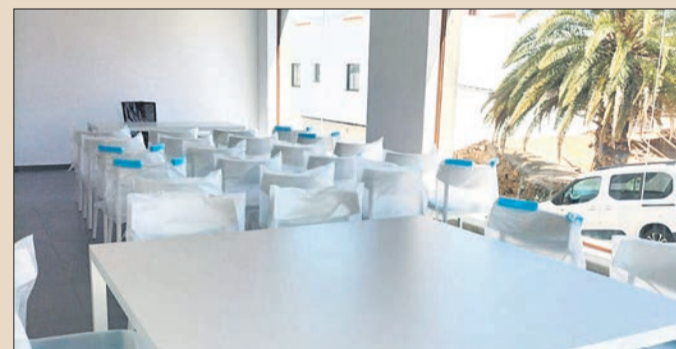

NUEVO CENTRO DE SERVICIOS SOCIALES EN PÁJARA. El Ayuntamiento de Pájara ha culminado los trabajos del nuevo Centro de Servicios Sociales del pueblo de Pájara. De esta forma, estas instalaciones, que suponen un salto de calidad en materia de atención a la ciudadanía, abrirán sus puertas próximamente.

Meridiano 14

AGENCIA DE COMUNICACIÓN, PUBLICIDAD Y MARKETING



**Somos
Publicidad**

CONTACTO: 625 224 904
mario@meridiano14.com
facebook.com/meridianocatorce
Fuerteventura



**Somos
Comunicación**

Publicidad que se entiende

medios de comunicación

reparto publicitario

redes sociales

Antigua agradece a los trabajadores del servicio de limpieza la labor que realizan diariamente

● El alcalde les anima a “trasladar cualquier sugerencia, queja o propuesta” como partes que son del Ayuntamiento de Antigua



El Grupo de Gobierno de Antigua agradece su labor a los trabajadores de Urbaser.

Redacción
ANTIGUA

El alcalde de Antigua, Matías Peña, y los concejales del Grupo del Gobierno visitaron las naves de Urbaser, encontrándose con la plantilla y su encargado, Francisco Suárez, para felicitarles por la labor diaria que realizan, un trabajo que en muchas ocasiones va más allá de sus obligaciones, en beneficio del Municipio.

“Ustedes forman parte del Ayuntamiento de Antigua,

así que no duden en trasladar cualquier sugerencia, queja o propuesta porque será resuelta o, como mínimo, encaminada para su solución”, les aseguró el alcalde.

Matías Peña agradeció también la implicación del responsable en Fuerteventura de Urbaser, Francisco Suárez, señalando que “trabajando juntos en beneficio del Municipio es la propia empresa la que se beneficia”.

Urbaser realiza la recogida diaria de la basura y enseres en

el municipio de Antigua, con una implicación especial en grandes eventos, fiestas padronales o ferias. Recientemente respaldaba al Ayuntamiento de Antigua en la inclusión en el Municipio de un quinto contenedor, diferenciado por su color marrón, que está destinado a la recogida selectiva de residuos orgánicos. “Se trata de un avance más en la modernización y ampliación de medidas que permiten un desarrollo y embellecimiento medioambiental”, concluyó.

LA FOTONOTICIA



AUTOCUIDADO PARA MAYORES. Los mayores de Antigua participan en los Talleres de Autocuidado que organiza el Cabildo de Fuerteventura en colaboración con la Concejalía de Servicios Sociales del municipio. Estos talleres están dirigidos a mayores de 60 años o más edad y trabajan la autoestima e identifican y diferencian las emociones negativas y sus efectos, desarrollando la habilidad de generar emociones positivas.

Hasta el 24 de julio se puede solicitar el transporte escolar en Antigua

ANTIGUA

La Concejalía de Educación del Ayuntamiento de Antigua facilita plazas gratuita de transporte escolar a todos los estudiantes residentes cuyos estudios no se impartan en el Municipio.

“Se trata de un apoyo a las familias con estudiantes que mantenemos y mejoramos, ampliando plazas y franja horaria de mañana y tarde”, explica el alcalde de Antigua, Matías Peña. Este servicio aporta seguridad en los

desplazamientos y reduce el coste económico que supone los traslados.

Los estudiantes interesados deben presentar el certificado o justificante de matrícula debidamente sellado, dos fotografías tamaño carnet y fotocopia del DNI propio como de sus tutores. Las solicitudes deben presentarse antes del 24 de julio por Registro de Entrada del Ayuntamiento de Antigua, Tenencia de Alcaldía en Caleta de Fuste o sede electrónica.

desde el 1 de julio
hasta el 31 de Agosto

Rebajas de
Verano



El Campanario
Villa Comercial | Shopping Village

villacomercialelcampanario.com



Fuerteventura



Imagen general de la Playa de la Concha, en El Cotillo, durante la segunda jornada del festival Fuerteventura En Música.

12.000 personas disfrutaron de FEM'23

Tres continentes (Europa, África y América) se dan cita sobre el escenario de la XVII edición de Fuerteventura En Música, en El Cotillo

Redacción EL COTILLO

Alrededor de 12.000 personas se dieron cita durante los dos días de conciertos del XVII festival Fuerteventura en Música, en una exitosa edición que contó por segunda vez con actividades de día.

A las actuaciones diurnas del pasacalles y los artistas locales le siguieron, durante la primera jornada, los conciertos de Althay Páez, quien fue el encargado de dar el pistoletazo de salida al cartel de esta edición; la nigeriana Ara Queen of Drums, quien contagió al público con su voz y percusión africana; el Instituto Mexicano del Sonido, que lidera el carismático Camilo Lara; Bomba Estéreo, formación colombiana que hizo muestra de su talento al mezclar electrónica, rock, reggae, reguetón alternativo, rap y cumbia; y la agrupación canario-venezolana Tabaiiba, que con sus sonidos urbanos y



La nigeriana Ara Queen of Drums sobre el escenario del FEM.

mestizaje de géneros (principalmente ska, cumbia y funk) ofrecieron el broche de oro a la primera de las veladas.

La segunda jornada arranca-

ba en las horas diurnas con los artistas locales 5 Nclave, DJ Sudakita, DJ J.E.R.I y los canarios Hey Chabón en la zona de El Muellito, para dar paso

por la noche a los sonidos urbanos del majorero Saylen y de fusión de Abora Reggae, que invitó a subir al escenario a otros artistas de la es-

cena local majorera, como el grupo Chocolate Sexy.

Tomó el relevo la nigeriana Ruth Mahogany, quien conquistó al público con su combinación de poesía y afrobeat clásico. Después de los ritmos africanos, tocó el turno sobre el escenario de las alegres canciones de Canijo de Jerez, quien presentó las canciones de su nuevo disco, *Cenizas y barro*. Tras el Canijo, el público recibió al grupo catalán La Pegatina, que hizo saltar a los presentes con sus desenfadados sonidos que varían entre la rumba, el ska o el merengue; y quienes con sus éxitos *Lloverá y yo veré*, *Y volar* y *Mari Carmen* hicieron vibrar la arena de la Playa de La Concha.

El cierre de la segunda noche corrió a cargo de la canaria Mel Ömana, que hizo bailar a los asistentes con su rap latino y sus letras que hablan de libertad e igualdad.

La asociación 'Más Ruines que Caín', pregonera de las fiestas de La Peña

● El 14 de septiembre recorrerán "los diferentes sonidos que La Peña ha escuchado a lo largo del tiempo"



Algunos de los miembros de la Asociación Lúdico y Cultural 'Más Ruines que Caín'.

Redacción
BETANCURIA

El Cabildo y el Ayuntamiento de Betancuria han propuesto como pregoneros de la Fiesta Patronal en Honor a la Virgen de la Peña, que se llevará a cabo el próximo 14 de septiembre en la Ermita de la Virgen de La Peña, en Betancuria, a la asociación cultural 'Más Ruines que Caín'.

Esta celebración en honor a la patrona de Fuerteventura es uno de los eventos más importantes de la Isla en cuanto a tradición religiosa y cultural. El Cabildo mayorero agradece

a 'Más Ruines que Caín' haber aceptado la invitación para ser los pregoneros de la próxima edición de las fiestas de Nuestra Señora de La Peña.

El presidente de la Asociación Lúdico y Cultural 'Más Ruines que Caín', Juan José Cabrera, manifestó su agradecimiento al Ayuntamiento de Betancuria y al Cabildo de Fuerteventura por darles la responsabilidad de ser los pregoneros de la fiesta de la Virgen de la Peña. "Para el evento, vamos a preparar un espectáculo audiovisual donde se hará un recorrido por los diferentes sonidos que La

Peña ha escuchado a lo largo del tiempo y contaremos con la participación de 30 personas que colaboran con nosotros", explicó.

Cabrera también invitó a toda la población de Fuerteventura a que "nos acompañe durante las celebraciones. Intentaremos hacer un pregón ameno y muy intenso. Todos los retos los asumimos con ganas. Desde esta asociación queremos dar a conocer nuestra alegría y satisfacción por habernos elegido para realizar este pregón. Esperamos estar a la altura de las circunstancias", aseguró.

Adjudicadas las obras de mejora de acceso a la Casa de los Mayores de Casillas del Ángel

CASILLAS DEL ÁNGEL

El Cabildo de Fuerteventura ha adjudicado la obra de 'Acceso Rodado y Peatonal de la Casa de los Mayores de Casillas del Ángel'.

La empresa que se encargará de ejecutar las obras es Construcciones Rodríguez Gaibao SL, con un presupuesto de 939.720 euros y un plazo de ejecución de seis meses, a partir del día siguiente la firma del acta de comprobación del replanteo.

Esta actuación está incluida en el Plan Insular de Coope-

ración a las Obras y Servicios de Competencias Municipales de Fuerteventura 2020-2024. La obra contempla la reconstrucción de los muros de mampostería que pudieran verse afectados por los trabajos en la calzada y se levantará igualmente un muro de embellecimiento, también de mampostería, además de disponer el espacio de servicio de redes de saneamiento, alumbrado público, baja tensión y distribución de agua de abastecimiento.

El nuevo acceso cumplirá

con todas las normativas legales y viales para la correcta y segura circulación de vehículos y personas hasta la Casa de los mayores, ubicada en el centro urbano de Casillas del Ángel, así como al Agro-Hotel Los Rugama.

La necesidad de esta intervención nace de la precariedad en la que se encuentra el acceso actual, conformado por un camino en tierras que no reúne las condiciones mínimas de seguridad vial y de comodidad para los usuarios del centro residencial.

LA FOTONOTICIA



CONSEJO DE GOBIERNO. El Cabildo de Fuerteventura ha constituido su nuevo Consejo de Gobierno en sesión extraordinaria y urgente. Con esta primera sesión quedan designados como miembros del Consejo de Gobierno del Cabildo de Fuerteventura: la presidenta insular Lola García, y los consejeros Nuria Cabrera, Adargoma Hernández, Nereida Calero, Rayco León, Blas Acosta, Paloma Hernández y Víctor Alonso.

Finalizados los trabajos de asfaltado en Sicasumbre

PÁJARA

El Cabildo de Fuerteventura ha finalizado los trabajos de asfaltado de un tramo de ocho kilómetros entre el mirador de Sicasumbre y Las Hermosas, en el municipio de Pájara. Estos trabajos, llevados a cabo por la empresa de Obras Públicas Canarias (OPC), han contado con un presupuesto cercano a los 800.000 euros.

Este proyecto ha tenido como objetivo la rehabilita-

ción del firme de este tramo de vía, para potenciar las características funcionales, a la vez que mejorar la seguridad en la conducción y la comodidad de tránsito, así como mejorar la durabilidad e impermeabilidad de la vía. Además, se ha llevado a cabo la rehabilitación de la isleta y la renovación de la señalización horizontal y vertical de la carretera. El tramo presentaba, importantes daños superficiales y estructurales.



GABRIEL FUSELLI
FOTO Y VIDEO
Tel: 660 707858

Fuerteventura

Hasta siempre
mi capitán

ALEJO SOLER



Extraña mañana envuelta en un manto negro sin estrellas ni astros visibles. La última luz de la existencia de aquel que se debatía en la fina línea de la vida, dejó de brillar en nuestro espacio terrenal para formar parte del firmamento y de nuestros corazones. Murmullos de desesperanza se debaten en formas cóncavas y convexas de pensamientos baldíos envueltos en formas de aire irrespirable. Nadie podrá decir que no luchaste atando los bigotes del tigre que venía cargado de agujas y batas blancas que pensaste que te estaban devorando cuando sólo querían insuflarte un momento más, un instante más, un tiempo más. Hoy, en este frío duelo que nos reta la mañana, tú, que nos enseñaste el noble arte de pescar, empatas tu vida con los hilos que te unirán para siempre al hogar recordado de tu familia largamente ausente. Te prometo presencia en tu ausencia, pues al pasar la llave maestra que consigue abrir la caja de nuestros corazones, aún seguirás vivo en el recuerdo de los tiempos que disfrutamos juntos, que fuimos felices, aquellos que conseguimos atrapar y que siempre formarán parte de la historia de lo que fuimos, somos y seremos. No te vayas triste papá, pues te aseguro que tu luz y energía seguirán brillando en el hueco hecho y añorado de aquel que se cobija en el lado izquierdo de nuestro pecho. La existencia viva de tu imagen, la imagen de la familia que formaste, aquella que conseguiste sembrar en esta tierra, te recordará en cada vaivén de las olas que bañan las costas de una mar que has sentido tuya hasta tu última oportunidad en el interior de tu alma. Y así, en el imaginario que tienen los buenos pensamientos que te llevan a la única época que debe ser vivida, la infancia, el retrato de las costas majoreras nos conduce a las mañanas de pesca en las que me enseñaste el noble arte de empatar anzuelos embriagados del deseo de capturar los sueños.

Y ante el indefinido tiempo de la despedida en tu irremediable partida, saludo tu marcha con un hasta luego Centauro del Desierto, sigue cabalgando a lomos de tu caballo imaginado por las tierras del oeste que tanto te gustaba idear, inventando mundos de fantasía en forma de *cowboy* explorando las tierras yermas de Tuineje. Adiós cazador de valles y montañas, sigue atrapando las ilusiones de lo que aprendiste en la vida para poder seguir siendo un niño hecho hombre en tu pequeño mundo. Hasta la próxima, fiel reflejo de integridad, de convicciones difíciles de entender, de pensamientos propios imposibles de adivinar que atesorabas en el conocimiento del cajón de los largos silencios. Adiós Capitán, cruza tranquilo el lago de los que solo esperan con consuelo el encuentro con los suyos y dile al barquero que te guíe a la dulce tierra de los que mantendrán vivo su nombre en la eternidad. Y así, en el claroscuro del entendimiento de lo pequeño que somos y el espacio que ocupamos en este mundo, tu familia te seguirá abrazando en el pensamiento y el recuerdo de los justos que solo encuentran consuelo y agradecimiento en el amor mutuo y sincero. Hinchidos nuestros corazones del amor que te seguimos y te seguiremos profesando, te decimos, hasta siempre papá.

<<A mi padre *in memoriam*>>

El Parque Tecnológico da a conocer sus proyectos al empresariado local de la Isla y a la comunidad educativa



Parque Tecnológico de Fuerteventura.

PUERTO DEL ROSARIO

El gerente del Parque Tecnológico de Fuerteventura (PTF), Eduardo Pereira, ha dado a conocer al empresariado local el potencial de los proyectos de Canarias Geo Innovation Program 2030 para diversificar la economía regional. Pereira explicó que “la consecución de este tipo de proyectos permite dar un paso importante de cara a avanzar en la diversificación de la economía canaria, poniendo el acento en un sector que cuenta con una clara pro-

yección de futuro”.

Al evento asistieron representantes de la patronal turística Asofuer, de la Cámara de Comercio de Fuerteventura y de la Asociación de Empresarios de Puerto del Rosario.

Además, el PTF mantuvo a lo largo del mes de junio una agenda de divulgación de las labores y proyectos que se desarrollaron en sus instalaciones, no solo con el empresariado sino también con la comunidad educativa.

Con estas acciones se ha

apostado por dar a conocer a los agentes económicos y a la población de Fuerteventura los objetivos de dichos proyectos y la oportunidad que suponen para promover un crecimiento inteligente, innovador y sostenible de la economía de la Isla.

En las jornadas se puso especial atención en algunas de las obras que se ejecutan actualmente como el Stratoport, cofinanciado con fondos FEDER, o el International Smart for Security and Emergencies Center, conocido como ISSEC.

LA FOTONOTICIA



38 ESTUDIANTES DE LA UNED SE GRADÚAN. El Centro Insular de Juventud acogió el acto de clausura del curso 2022-2023 de la UNED en Fuerteventura, en el que se han graduado 38 estudiantes en los más de treinta grados y cincuenta másters no oficiales que la UNED ofrece en la Isla. Las orlas fueron entregadas por la presidenta del Cabildo de Fuerteventura, Lola García; el alcalde de Puerto del Rosario, David de Vera; el vicerrector de Centros Asociados de la UNED, Jesús de Andrés; y su director, Emilio Ruano.

Presidenta del Cabildo de Fuerteventura,

Lola García

Las personas, el eje de la gestión

La presidenta del Cabildo de Fuerteventura, Lola García, avanzó durante su discurso de investidura los ejes sobre los que girará su mandato. Serán cuatro años de colaboración con todos los grupos políticos representados en la Institución porque "independientemente de las responsabilidades que ocupemos, ya sea en el gobierno o en la oposición, las 23 personas que hoy componemos este pleno asumimos un compromiso de trabajo, lealtad y respeto ante la sociedad mayorera que probablemente nos restará tiempo para la atención a los seres queridos".

El trabajo que realice el Grupo de Gobierno se hará desde el "diálogo y el máximo respeto a todas y todos; diálogo aplicado al funcionamiento interno del Cabildo, porque los trabajadores y trabajadoras de la Institución son imprescindibles para responder con eficacia a las necesidades de los vecinos y vecinas de Fuerteventura", además de con otras administraciones, motivo por el que "nos esforzaremos lo necesario para que el entendimiento con ayuntamientos, Gobierno de Canarias y Gobierno del Estado sea constante".

Para alcanzar lo anterior, García aseguraba que su clave será la "gestión eficaz", entendiendo que esta debe estar "por encima de las diferencias políticas".

Los ejes sobre los que trabajarán ella y su equipo de Gobierno se centran en:

- priorizar la dotación de recursos de atención sociosanitaria para las personas más vulnerables, así como la creación de nuevas residencias y centros de día, entre otros.

- en materia sanitaria y social, reclamar aquellas mejoras en la dotación de infraestructuras, equipos técnicos y profesionales que merece la Isla.

- en relación al problema del agua, prevé poner punto y final al deterioro en el servicio de abastecimiento de agua con medidas como la renovación de las redes, la descentralización de la producción, el aumento del caudal de agua disponible, la ampliación de la capacidad de almacenamiento y, sobre todo, respondiendo con urgencia a las averías y planificando con eficacia en coordinación con los ayuntamientos.

- avanzar en Ordenación del Territorio para crear nuevas bolsas de vivienda, infraestructuras y un modelo de Isla que "haga compatible el desarrollo de las generaciones futuras con el uso y disfrute de nuestros valores naturales".

- trabajar para que exista simbiosis entre sector turístico y primario y este último se pueda beneficiar de los tres millones de turistas que llegan cada año a Fuerteventura.

- caminar hacia una Isla de oportunidades que sea capaz de retener el talento con los proyectos que impulsa el Parque Tecnológico o la Fuerteventura Film Commission.

- mejorar el transporte de las personas dentro del territorio insular, para que este no sea "un factor limitante y que la juventud no se quede sin estudiar o trabajar por no llegar a tiempo a sus centros de trabajo o de estudio".

- en materia de gestión de residuos, descentralizar las instalaciones de gestión, mejorando la selección y el tratamiento de residuos.



GOBIERNO INSULAR

Dolores Alicia García Martínez

Presidenta y consejera de Sector Primario y Soberanía Alimentaria

Blas Acosta Cabrera

Vicepresidente 1º y consejero de Área Insular de Infraestructuras, Carreteras, Planificación y Cooperación Municipal

Nuria Cabrera Méndez

Vicepresidenta 2ª y consejera de Área Insular de Hacienda, Promoción Económica y Recursos Humanos

Paloma Hernández Cerezo

Vicepresidenta 3ª y consejera de Área Insular de Desarrollo Económico, Transición Ecológica, Sostenibilidad Ambiental y Seguridad

Nereida Calero Saavedra

Vicepresidenta 4ª y consejera de Área Insular de Presidencia y Ordenación del Territorio

Víctor Modesto Alonso Falcón

Vicepresidente 5º y consejero de Área Insular de Acción Social, Diversidad, LGTBIQ+, Participación Ciudadana, y Gobierno Abierto

Rayco León Jordán

Vicepresidente 6º y consejero de Área Insular de Cultura, Patrimonio Cultural e Innovación

Marlene Figueroa Martín

Consejera Insular Delegada de Turismo, Economía Azul y Reserva de la Biosfera

Adargoma Hernández Rodríguez

Consejero de Área Insular de Aguas, Educación y Juventud

María del Carmen Alonso Saavedra

Consejera Insular Delegada de Accesibilidad, informática, Nuevas Tecnologías, Planificación y Proyectos Estratégicos

Luis González Cabrera

Consejero Insular Delegado de Contratación Pública, Deportes, Transportes, Movilidad y Comunicaciones

Enrique Pérez Brito

Consejero Insular Delegado de Residuos

Carlos Rodríguez González

Consejero Insular Delegado de Medio Ambiente y Caza



Isaí Blanco, alcalde de La Oliva



Según explica el alcalde del municipio norteño, "hay muchas prioridades si bien la seguridad ciudadana y la vivienda son dos áreas que hay que atender con urgencia. Cada vez crece más la población en nuestro municipio y la demanda crece con ella. Y si bien no tenemos competencias directas, si tenemos la responsabilidad de atender estas demandas. Por ello, lo primero que vamos a hacer es trabajar de la mano con las administraciones competentes para coordinarnos en dar respuestas que no vendrán de un día para otro, pero sobre las que hay que ir trabajando ya, sobre todo en materia de vivienda, para buscar soluciones a través de la promoción pública o privada. En lo que respecta a la seguridad ciudadana, que es competencia del Estado, vamos a trabajar coordinadamente para que tanto el residente como el turista tenga una verdadera sensación de seguridad en nuestro municipio. Queremos, además, crecer en calidad y no en cantidad, de forma sostenible y con la creación de infraestructuras adecuadas a ese crecimiento. Por ello, también priorizaremos la solución a problemas como el servicio del agua o el de recogida de basura. Y, por supuesto, es importante que en este proceso no perdamos nuestra identidad".

GOBIERNO MUNICIPAL

Isaí Blanco Marrero

Alcalde - Presidente | Seguridad Ciudadana y Policía Local

Julio Manuel Santana de Agustín

Primer Teniente Alcalde Playas | Nuevas Tecnologías y Transportes

Juan José Rodríguez Pérez

Segundo Teniente Alcalde, Economía, Hacienda y Recaudación, Contratación Transparencia y Régimen Interior

Luis Alba Pérez

Tercer Teniente Alcalde, Obras y Servicios, Cementerios y Accesibilidad

María Omaira Saavedra Vera

Cuarta Teniente Alcaldede, Festejos y Educación

David Hernández Martín

Quinto Teneinte Alcalde, Urbanismo y Planeamiento, Aperturas de Actividades, Patrimonio Histórico y Cultura

Gleiber María Carreño Lasso

Sexta Teniente Alcalde, Deportes y Juventud

Joana Pérez Carreño

Concejala Servicios Sociales y Participación Ciudadana

Christian Rodríguez Pérez

Concejal Tráfico, Salud Pública y Parques

David Fajardo Junckersdorf

Concejal Turismo y Medio Ambiente

Alejandra Martín Rodríguez

Concejala Personal, Comercio y Desarrollo Local

Rubén González Montelongo

Concejal Sector Primario y Servicio de Limpieza

Verónica Saavedra Hernández

Concejala Jardines y zonas verdes

David de Vera, alcalde de Puerto del Rosario



El alcalde capitalino se compromete a "trabajar con las personas como eje principal, reforzando el servicio de ayuda a domicilio, protegiendo a las personas cuidadoras con programas de apoyo y respiro familiar que es lo que nos demandan", además de "generar empleo y actividad económica para nuestra gente y nuestros jóvenes, con medidas fiscales que sirvan de estímulo al pequeño comercio, autónomos y emprendedores" y "apoyar el sector primario, que es clave en el desarrollo de Puerto del Rosario, y favorecer su consolidación como alternativa en la diversificación económica de nuestro municipio". En materia de infraestructuras, señaló que "muchos son los retos a los que nos vamos a enfrentar en esta legislatura, pero debemos empezar por tener una ordenación urbanística que permita corregir las deficiencias actuales y adaptarse a las necesidades futuras, garantizando los servicios básicos, mejorando nuestra calidad de vida y desarrollando las infraestructuras que necesitamos y el modelo de municipio que queremos".

GOBIERNO MUNICIPAL

Domingo Juan Jiménez González

Primer Teniente Alcalde, Deportes, Turismo, Educación, Transportes y Patrimonio Económico

Domingo David De León Suárez

Segundo Teniente Alcalde, Servicios Municipales, Pueblos y Barrios, Patrimonio Histórico y Sector Primario

María Franco Medina

Tercera Teniente Alcalde, Personal, Contratación Régimen Interior y Relaciones Institucionales

Juan Manuel Verdugo Muñoz

Cuarto Teniente Alcalde, Economía y Hacienda, Industria, Energía y Consumo

Ana María Hernández González

Quinta Teniente Alcalde, Obras Municipales, Urbanismo y Planeamiento

Antonia Fernández Aragón

Sexta Teniente Alcalde, Promoción Económica, Vivienda, Playas, Movilidad Y Accesibilidad

Enrique Vicente Soler Ramos

Séptimo Teniente Alcalde, Cultura, Juventud, Nuevas Tecnologías, Transparencia, Prensa y Comunicación

Erica Pilar González Pérez

Concejala de Desarrollo Local, Empleo, Parques y Zonas Verdes y Cementerios

Jenifer Pérez Cabrera

Concejala de Medio Ambiente, Salud Pública, Tráfico y Participación Ciudadana.

Tacoremi Gutiérrez Gutiérrez

Concejala de Festejos, Comercio, Bienestar Animal, Igualdad, Diversidad y Lgtbi

DAVID DE VERA

● ALCALDE DE PUERTO DEL ROSARIO

“Asumo la Concejalía de Servicios Sociales para mejorar el apoyo a las personas”

Mónica Quintero
PUERTO DEL ROSARIO

-¿Qué sintió el pasado 17 de junio al recibir el bastón de mando de la Alcaldía?

-Por un lado, ilusión y orgullo al tener la oportunidad de ser el alcalde de Puerto del Rosario, el municipio donde nací, me críe y formé mi familia. Sin embargo, de forma inevitable cierto nerviosismo por la gran responsabilidad que conlleva. Durante el acto sentí un enorme agradecimiento por la confianza depositada por los vecinos y vecinas de Puerto del Rosario, el apoyo de mi familia, que me ha acompañado durante todo este proceso, y recordé a los que ya no están, como mi padre, que hubiera estado muy orgulloso por los valores de respeto y humildad que me ha inculcado.

-De entre todas las necesidades pendientes de resolver (vivienda, agua, transporte, seguridad...), ¿en cuál de ellas piensa focalizar su atención en primer lugar?

-Nuestro foco se centra en ayudar a las personas. Con este objetivo nos hemos puesto a trabajar desde el primer minuto en que hemos entrado al Ayuntamiento y asumo, además, la Concejalía de Servicios Sociales para mejorar el apoyo a las personas dependientes y colectivos vulnerables de nuestro municipio. Asimismo, queremos garantizar los servicios básicos que necesitan los vecinos de Puerto del Rosario, sus pueblos y sus barrios. Hablamos de servicios como alumbrado público, limpieza viaria, abastecimiento de agua o alcantarillado. Otra de las prioridades es ocuparse de la ordenación urbanística para tener algo tan importante como vi-

vienda, desarrollo económico y las infraestructuras que necesita Puerto del Rosario. También para regularizar la situación de zonas que se encuentran fuera de ordenación como El Matorral, Playa Blanca, Puerto Lajas Norte, Las Parcelas, Polígono Industrial de la Hondura, Llanos de La Mareta, Rosa Vila o Ciudad de la Justicia. Para ello, es importante agilizar la Oficina Técnica y de Urbanismo, además de tener un Plan General de Ordenación operativo y con las modificaciones necesarias. Por supuesto, también asumir nuestra responsabilidad como parte del Consorcio de Abastecimiento de Aguas a Fuerteventura para mejorar la situación del suministro de agua.

-¿Por qué su primera decisión ha sido solicitar una auditoría de los contratos menores realizados por la Institución?

-Ante las denuncias que puedan evidenciar un procedimiento irregular, tenemos la responsabilidad de garantizar el buen uso de los fondos públicos. Por eso, hemos iniciado una auditoría externa para determinar si los contratos se adecuan a los requisitos legales exigidos.

-¿Cómo es su proyecto de Puerto del Rosario a cuatro años vista?

-Es un municipio con mayor calidad de vida para las personas. Para eso hay que tener clara una planificación desde el principio y el modelo de municipio que queremos. Como mencionaba, nuestros compromisos pasan por garantizar los servicios básicos y la ordenación urbanística para tener algo tan importante como vivienda e infraestructuras. También un municipio más social, que tenga presen-



David de Vera, alcalde de Puerto del Rosario.

ta las necesidades de las personas ante situaciones de dependencia o exclusión social. Además, es importante mejorar la movilidad, potenciar espacios deportivos en las diferentes localidades y una Ciudad Deportiva de Puerto del Rosario. También tener zonas verdes y recreativas, regularizar las explotaciones del sector primario y reactivar la economía con empleo para nuestra gente y nuestros jóvenes. En definitiva, un municipio próspero para los que aquí vivimos, un municipio de oportunidades.

-Además de ser el centro administrativo de la Isla, ¿en qué otra faceta cree que puede destacar el municipio?

-Puerto del Rosario cuenta con un gran potencial como capital de Fuerteventura, así como con sus pueblos y barrios que le dan fortaleza como municipio. La cultura debe ser eje transversal de desarrollo local. Debe entenderse como sector estratégico para la creación de empleo y el desarrollo del tejido productivo. Por eso, es importante impulsar las actividades socioculturales en conjunto con nuestro patrimonio histórico. Esto pasa por promover zonas de interés turístico e itinerarios etnográficos que resalten el valor

de la cultura popular, como por ejemplo la ruta del agua. Debemos centrarnos también en potenciar el comercio local, poner en valor los tesoros de nuestro sector primario y ofrecer mejores oportunidades a los clubes y deportistas del municipio con espacios para la práctica deportiva que estén a la altura. También para todas las personas que merecen acceder a una práctica deportiva saludable e inclusiva. Todas estas son potencialidades que debemos promover para Puerto del Rosario.

-¿Cómo tiene previsto conciliar el equilibrio entre la ciudad y sus pueblos?

-Puerto del Rosario es más que una capital. Son sus pueblos y sus barrios, que han perdido mucho protagonismo en la gestión municipal. Hemos incidido especialmente en la necesidad de recuperar la identidad e integridad de los mismos. Para ello, tenemos que promover su dinamización económica y socio-cultural; también ofrecer una mayor cercanía con la Administración para que exista una mayor fluidez de comunicación con los colectivos, vecinos y vecinas. Contamos con un equipo de personas que trabaja en contacto directo con la ciudadanía para establecer

esta comunicación y ya hemos tomado medidas como un nuevo mostrador en la entrada del Ayuntamiento para que puedan trasladar cualquier necesidad. También mejorar la movilidad entre la capital, los pueblos y barrios. Que tengan las infraestructuras y servicios que necesitan. También es importante contribuir a reducir la brecha digital en las áreas más dispersas del municipio.

-El pasado 17 de junio dejó ver su voluntad de tender la mano a los grupos de la oposición y viceversa. ¿Cómo cree que se podrá establecer esa voluntad con quienes tienen que fiscalizar la gestión del grupo de Gobierno?

-Tal y como trasladé en el acto de investidura, queremos trabajar siempre desde el diálogo y el consenso con todas las fuerzas políticas para alcanzar el bienestar de las personas de Puerto del Rosario. Todos los acercamientos posibles serán bienvenidos, siempre que exista diálogo, afinidad de trabajo y líneas en común. En definitiva, trabajar dejando de lado otros intereses que no sea resolver los problemas de los vecinos y vecinas. Esto es lo que va a permitir ofrecer soluciones. Que haya una confianza mutua entre las diferentes fuerzas políticas.

Matías Peña, alcalde de Antigua



El alcalde de Antigua dejó claro que la cercanía con los vecinos será su modo de trabajar durante los próximos cuatro años: "como hasta ahora, nada va a cambiar en mi forma de trabajar, que es para ustedes: dirigiéndome directamente a ustedes, cogiendo el teléfono en cada llamada y siendo mi despacho el de cada uno de ustedes"; en definitiva, "buscando siempre la forma de que lo que precisen lo obtengan".

GOBIERNO MUNICIPAL

Juan B. Cabrera Peña

Primer Teniente Alcalde, Obras y Servicios, Parques y Jardines y Medio Ambiente

América F. Soto Betancor

Segunda Teniente Alcalde, Servicios Sociales, Educación, Igualdad y LGTBI+, y Accesibilidad

Sandra Torres Soto

Tercera Teniente Alcalde, Economía y Hacienda, Empleo y Desarrollo Local

Kristina Rodewig

Cuarta Teniente Alcalde, Turismo y Playas

Jonathan D. Peña Cabrera

Quinto Teniente Alcalde, Urbanismo, Cultura y Juventud

Fernando M. Estupiñán Hernández

Patrimonio Histórico, Sector primario, Seguridad, Emergencias y Protección Civil

Pedro M. Armas Martín

Sanidad, Transportes, Comercio, Consumo y Nuevas Tecnologías

Samuel Torres Mesa

Deportes y Tráfico

Agustín G. Rodríguez Cabrera

Festejos

Marcelino Cerdeña, alcalde de Betancuria



En su quinto mandato como alcalde de la Villa Histórica, Cerdeña explicó que "se han emprendido en estos últimos cuatro años 37 proyectos en ámbitos como la mejora de infraestructura, servicios, vías públicas, medio ambiente, atención a los mayores, cultura o embellecimiento, entre otros. Queda por trabajar en el futuro albergue de Vega de Río Palmas, el museo del pueblo en el Valle de Santa Inés o el Centro de Interpretación de Betancuria; culminar estos y otros proyectos serán nuestra prioridad".

Al cierre de esta edición, Marcelino Cerdeña seguía asumiendo el conjunto de las áreas a la espera de delegarlas en breve al resto de su equipo, como así confirmó a El Enfoque de Fuerteventura.

GOBIERNO MUNICIPAL

Marcelino Cerdeña Ruiz

Elsa Andera Perera Padrón

Enrique Cerdeña Méndez

Esperanza González Méndez



MATÍAS PEÑA

● ALCALDE DE ANTIGUA

“Conmigo no hay líneas rojas. Quien plantee temas positivos para Antigua tiene abiertas las puertas de mi despacho”

Mónica Quintero
ANTIGUA

-El pasado 17 de junio asumía su segundo mandato como alcalde de Antigua. ¿Cuáles serán los ejes de esta nueva etapa?

-Queremos empezar como terminamos: trabajando por el municipio. Eso supone finalizar las obras que se iniciaron hace unos meses y empezando otras. Otro de los puntos será la revisión del Plan General, así como adquirir suelo en aquellos enclaves donde no tenemos, como son Costa Antigua y otros puntos del Municipio, con el fin de ejecutar obra pública como centros culturales, canchas deportivas. Además, en Antigua queremos hacer un Terrero de Lucha nuevo porque el que tenemos se podría decir que está desfasado. Antigua, como municipio ubicado en el centro de la Isla, se merece un terrero que tenga capacidad para albergar, como poco, a 3.000 personas y donde se pueda celebrar grandes encuentros como las finales de lucha u otro gran evento que requiera de este espacio.

-Será un mandato ambicioso en cuanto a obra pública, ¿no?

-Efectivamente. En la misma medida que estuvimos los cuatro años anteriores trabajando en ofrecer mejores servicios, en este mandato queremos seguir trabajando en esa misma línea. En 2024 podremos contar con un campo de fútbol en condiciones para que todos los equipos del Municipio puedan entrenar en él. Además, dispondremos de la Piscina Municipal de Antigua, cuyas obras ya se encuentran bastante avanzadas. Es una obra prioritaria para nosotros

cuya licitación, por desgracia, se quedó desierta en dos ocasiones, si bien espero que los vecinos cuenten con ella antes de que finalice este año.

-¿Qué puede decir de El Castillo?

-Allí también estamos realizando una serie de obras como el asfaltado de nuevas calles. En este punto quiero pedir disculpas a los vecinos porque soy consciente de que son obras molestas pero, para tener una serie de mejoras, hay que pasar antes por estas molestias, porque no se trata solo de asfaltar, sino de abrir zanjas para meter los servicios antes de poner el asfalto y las aceras. Soy consciente de cómo está ahora la zona turística, pero habrá valido la pena.

-¿En qué punto se encuentra el Plan de Modernización Turística de El Castillo?

-Muchos de los convenios ya se han llevado a pleno y estamos en la fase de otorgarles las licencias; otros han estado en exposición pública y se llevará a aprobación en los próximos plenos. Tengo que agradecer al equipo humano el gran trabajo que realizan y espero seguir contando con él para sacar en esta legislatura todos los proyectos que tenemos pendientes.

-¿Y con respecto a la playa y la avenida de El Castillo?

-Es un tema que depende exclusivamente de Costas. Durante la legislatura pasada mantuvimos varias reuniones en las que nos decían que las obras del paseo habían quedado desiertas. En cuanto se configure el nuevo Gobierno de Canarias, y una vez que ya se ha conformado el Gobierno en el Cabildo, que es quien puso el dinero para los trabajos de regeneración de la pla-



Matías Peña, alcalde de Antigua.

ya, retomaremos las reuniones para buscar una solución coordinada a un problema que se está alargando demasiado en el tiempo y que es prioritario, sobre todo cuando estamos hablando de modernizar la zona de El Castillo.

-¿Está la zona de interior también entre sus objetivos para esta legislatura?

-En Antigua queremos mejorar la plaza y sus alrededores a través de un proyecto que incluiría un rodonal y que ya tenemos avanzado; la Biblioteca Municipal también cuenta con un anteproyecto para sacarla de su ubicación actual y destinar ese espacio a nuestros artesanos para que tengan un lugar donde atender a los turistas que nos visitan y ofrecerles sus productos. En el resto de pueblos tenemos que seguir mejorando, como hemos hecho hasta ahora, en el tema de asfaltado, alumbrado y aceras. También podremos disfrutar en breve de las Es-

cuelas Unitarias de Agua de Bueyes y la Era de la Corte, además de ejecutar canchas deportivas en Triquivijate y un largo etcétera.

-¿Está abierto a que, como en el mandato anterior, puedan entrar a gobernar más partidos además de sus actuales socios (AMF y PSOE)?

-Siempre he dicho que conmigo no hay líneas rojas. Cualquier partido que quiera plantear cosas positivas para el Municipio tiene abiertas las puertas de mi despacho. Por tanto, no descarto que algún otro partido se pueda incorporar al gobierno. Todos se presentan para gobernar y todos son concejales de la Corporación; por tanto, quien quiera plantear temas que beneficien al Municipio, tendrá siempre mi apoyo. Y como además respeto por encima de todo el pacto que tengo con AMF y PSOE, si algún partido se integrase en el gobierno, le ofrecería áreas de las

que le corresponde a ALxAN. Lo que tenemos que hacer es unir esfuerzos por el beneficio de Antigua.

-¿Cómo ve el Gobierno en el Cabildo majorero?

-Me gustaría que esta legislatura sea diferente a la anterior. NC tiene la mano para ello porque tenemos que evitar lo que ha pasado en la legislatura pasada: que con dos se gobierne la máxima institución de la isla de Fuerteventura. Tanto CC como PSOE han tomado buena nota y han logrado un pacto estable para los cuatro años que evite pensar en mociones de censura. Si ellos lo creen conveniente, NC está dispuesta a incorporarse al Gobierno insular, así como a todas aquellas instituciones donde crean que podemos hacerlo para aportar mayor estabilidad. Hemos mantenido conversaciones, en esa voluntad nuestra de tender la mano ya sea en la oposición o en el Grupo de Gobierno.

Candelaria Umpiérrez, alcaldesa de Tuineje



Para la única alcaldesa de la Isla, "el futuro de nuestro municipio empieza por respetar, honrar y cuidar a nuestros mayores. No podemos seguir esperando más por la residencia y por un centro de día. Tampoco podemos olvidarnos de las personas con discapacidad intelectual. Exactamente lo mismo que la ampliación del centro de salud de Gran Tarajal para mejorar la atención primaria, para especialista y todos los servicios generales del centro ... está el suelo, tendrá que haber presupuesto, así que los mayores y la atención sanitaria son fundamentales. Pero tan importante es observar y pensar qué está ocurriendo con nuestros jóvenes, qué futuro les espera. Necesitamos actualizar y ampliar toda la oferta formativa en FP y mejorar las infraestructuras educativas y necesitamos tener servicio de transporte escolar que responda con eficacia y horario razonable para que no haya un alumno o alumna que se quede sin estudiar porque no hay una guagua para llegar al instituto". Por otra parte, asegura que "en este siglo XXI no podemos seguir conviviendo con este servicio de abastecimiento de agua que acumula averías de forma constante. Nosotros, como Ayuntamiento y como miembro del Consorcio, somos corresponsable de su buen funcionamiento. Tendremos actitud constructiva en la gestión para mejorar el servicio.

GOBIERNO MUNICIPAL

José David Herrera Ginory

Festejos, Juventud, Educación, Infancia, Seguridad Y Emergencia, Y Protección Civil

Jonathan Peña Barreto

Parques y Jardines, Sector Primario, Parque Móvil, Policía Local, Patrimonio Y Tráfico

Evelyn Ávila Hernández

Planeamiento, Disciplina Urbanística, Medio Ambiente y Minería y Urbanismo

Pedro Jesús Rodríguez De León

Servicios Sociales, Empleo, Desarrollo Local, Igualdad, Solidaridad y Participación Ciudadana

María Del Carmen Rodríguez Gopar

Recursos Humanos, Régimen Interior, Comercio, Mercado Municipal, Accesibilidad Y Movilidad, y Transportes

Dulce María García Alonso

Deportes, Cultura, Turismo y Nuevas Tecnologías

Miguel Darío Andújar Díaz

Obras, Servicios, Vivienda y Cementerio

María Noelia García Rodríguez

Economía y Hacienda, Mayores, Sanidad y Playas

Alejandro Jorge, alcalde de Pájara



El diálogo será la base de la gestión de alcalde de Pájara, Alejandro Jorge, quien manifestó durante la toma de posesión que "nuestra intención será siempre alcanzar acuerdos con todos los concejales y concejalas que conforman la Corporación local para conseguir que nuestro municipio avance y mire al futuro y así convertirse en un referente del desarrollo y progreso de Fuerteventura".

GOBIERNO MUNICIPAL

Alejandro Jorge Moreno

Patrimonio, Patrimonio Histórico, Prensa y Comunicación.

Alexis Alonso Rodríguez

Primer Teniente Alcalde, Urbanismo, Planeamiento, Planificación de Obras Municipales, Obras Públicas, Agua, Parques, Jardines y Parque Móvil

Kathaisa Rodríguez Pérez

Segunda Teniente Alcalde, Hacienda, Economía y Servicios Sociales

Raquel Acosta Santana

Tercera Teniente Alcalde, Cultura, Personal, Recursos Humanos y Tercera Edad

Raimundo Dacosta Calviño

Miembro Junta Gobierno, Policía Local, Seguridad, Tráfico, Protección Civil, Servicio de Prevención de Incendios, Régimen Interior y Playas

José Manuel Díaz Rodríguez

Transporte, Energía, Industria y Sector Primario

Lucía Darriba Folgueira

Miembro Junta Gobierno, Desarrollo Local, Formación y Empleo

María Ángeles Acosta Pérez Medio Ambiente, Educación, Sanidad y Salud Pública

Juan José Viera González

Juventud, Festejos, Comercio, Consumo y Mercados

Clementina da Silva Bello

Turismo y Hotel Escuela

Nuria Moares Cespón

Escuelas Infantiles, Participación y Atención al Ciudadano

José Benito Alonso

Deportes, Cementerios, Tanatorios y Servicios Funerarios

Salah Eddine Chehaib Charfaoui

Servicios Públicos y Nuevas Tecnologías

Evangelina Sánchez Díaz

Accesibilidad y Vivienda

COALICIÓN POR CANARIAS



**María
Fernández**

AL CONGRESO

**Isaí
Blanco**

AL SENADO
POR FUERTEVENTURA

**Jonathan
Gil**

AL CONGRESO

Política

El PP, preocupado por la nueva implicación del caso Mediador en el Gobierno de Canarias

S/C DE TENERIFE

La portavoz del Grupo Parlamentario Popular, Luz Reverón, mostró su preocupación tras conocer que la trama del "Tito Berni" salpica a cada vez más miembros del Gobierno de Canarias en funciones y criticó el "silencio" de Torres "que sigue sin aclarar hasta dónde llega la implicación de su Ejecutivo en el denominado caso Mediador".

En este sentido, Reverón recordó que, además de al ex diputado socialista y al ex director de Ganadería del Gobierno de Canarias, la jueza también ha implicado al viceconsejero del Sector Primario y a una jefa de servicio de ese mismo departamento.

"Estas nuevas imputaciones demuestran que estamos ante



Luz Reverón.

un caso de presuntas corrupciones y mordidas que afectan directamente a miembros del PSOE", indicó la portavoz.

Barragán, portavoz de CC en el Parlamento Canario, y Mario Cabrera, secretario primero de la Mesa

S/C DE TENERIFE

El Comité Ejecutivo Nacional de Coalición Canaria aprobó la designación del David Toledo como presidente del Grupo Nacionalista Canario y de José Miguel Barragán como portavoz del grupo parlamentario. Asimismo, acordó proponer a Ana Oramas como vicepresidenta primera del Parlamento de Canarias y a Mario Cabrera como secretario primero de la Mesa del Parlamento.

Así lo trasladó el CEN al grupo de los nacionalistas canarios y fue refrendado en la sesión constitutiva de la XI Legislatura que se desarrolló en la Cámara regional el pasado 27 de junio.

David Toledo, diputado por

la isla de Lanzarote es también secretario nacional de Organización de Coalición Canaria, además de asumir la Presidencia del Grupo Nacionalista Canario. José Miguel Barragán, diputado de Fuerteventura, repite como portavoz de los nacionalistas en la Cámara autonómica, responsabilidad que también desempeñó en la pasada legislatura. Por su parte, Ana Oramas, diputada por Tenerife, concurrió al Parlamento canario después de ejercer de portavoz de los nacionalistas canarios en el Congreso de los Diputados desde 2008. Mario Cabrera que repite como diputado por Fuerteventura, ya ocupó la secretaría primera de la Mesa en la IX Legislatura.



Bebe agua: el mejor consejo en verano



Evita exponerte al sol durante las horas centrales del día



Protege del calor a la gente mayor que tengas cerca



En playas y piscinas, alerta máxima con menores



Utiliza siempre crema fotoprotectora



Toma el sol poco a poco y con precaución

Tu Verano saludable, en Antigua



Si vas de caminata, protégete del calor

Disfruta con Responsabilidad



Procura no exponer a tu bebé al sol



En playas y piscinas, máxima precaución



Sigue las indicaciones del personal socorrista

Ayuntamiento de Antigua
CONCEJALÍA DE SEGURIDAD Y EMERGENCIAS
www.ayto-antigua.es

Agua: cuestión vital para Fuerteventura

Fuerteventura formará parte del Pacto Nacional por el Agua y de las inversiones previstas por el PP de 40.000 millones en los próximos 6 años

Plan de Alivio Fiscal para las familias

Ayudar a familias con una bajada del IRPF con incidencia en rentas bajas y medias, así como en la actividad de los autónomos.

Además, el PP apuesta también por un recorte de gasto institucional con una reducción drástica del número de ministerios, pasando de los 22 actuales a entre 15.

Seguridad

Más efectivos de la Guardia Civil y ejecutar el proyecto de Casa Cuartel en Puerto del Rosario.

Seguridad Social

Ejecutar el proyecto del nuevo edificio de la Seguridad Social. Además, aumentaremos el personal tanto para el Servicio de Empleo como para evitar las colas de horas desde la madrugada para ser atendidos.

Frenar la crisis migratoria: miles de muertes en el mar

Nos encontramos ante una situación de emergencia humanitaria que provoca la pérdida de centenares de vidas en el mar por la inexistente política migratoria del Gobierno de España y la falta de coordinación con Europa.

Incrementaremos los recursos humanos y materiales de los cuerpos y Fuerzas de Seguridad del Estado para hacer frente a la llegada de inmigrantes a las Islas.

Muelle

Impulso al proyecto de ampliación del Muelle Comercial de Puerto del Rosario: licitación del espigón por 25 millones de euros que se tuvo que resolver en la última licitación, así como la mejora del Muelle actual de cruceros.

Las 10 prioridades de Marante



El turismo: fuente de riqueza y empleo

Marante propondrá al Gobierno de España que se destinen Fondos de Rehabilitación para Destinos Turísticos más competitivos.

Doble insularidad: 8 islas

La industria de Fuerteventura sufre la doble insularidad porque, aunque está bonificado 100% el transporte de mercancías entre Península y Canarias, no existe esa bonificación entre islas. Reclamaremos políticas de bonificación que afecta, por ejemplo, al coste de la cesta de la compra que es un 30% superior al coste en Gran Canaria.

Salvar el Oliva Beach

El Gobierno de España sigue cuestionando la concesión administrativa por lo que es necesario un gobierno que deje de cuestionar los más de 700 puestos de trabajo directos que genera el establecimiento.

Plan Vivienda: Pacto de Estado

El PP propone en materia de alquiler, ampliar el Bono Alquiler Joven, una ayuda a la emancipación de 1.000 euros para gastos de acceso a la vivienda. En el caso de compra, el PP propone un aval de hasta un 15% del total del precio de la vivienda.

En lo referente a las medidas anti okupación, se garantizará el desalojo de los okupas en 24 horas, se modificará la ley para endurecer las penas y se dotará con más recursos a las Fuerzas y Cuerpos de Seguridad y los Tribunales.



Jorge Marante

Candidato al Senado
por Fuerteventura



Partido
Popular

Biblioplaya

Horario

LUNES: 10:00 a 14:00

MARTES: 10:00 a 13:00 / 17:30 a 19:30

MIÉRCOLES: 10:00 a 14:00

JUEVES: 10:00 a 13:00 / 17:30 a 19:30

VIERNES: 10:00 a 14:00

LUNES: Taller de motricidad fina

MARTES: Juegos de mesa

MIÉRCOLES: Tallenes bisutería, papirflexia, globoflexia

JUEVES: Taller de reciclaje

VIERNES: Creación de juegos (caretas, pelotas de relajación, etc.)



Playa Chica de Los Pozos
Puerto del Rosario

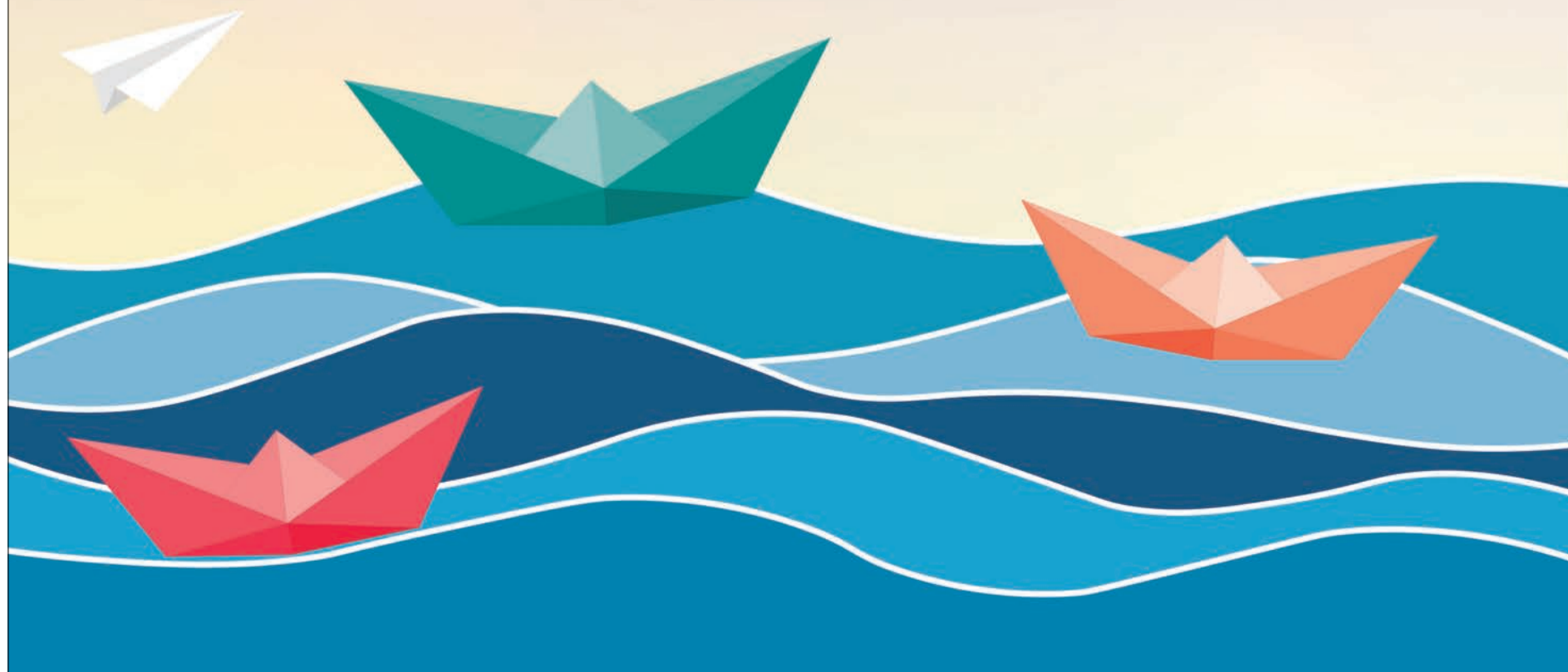



**NUEVA
CANARIAS**
BLOQUE CANARISTA

Elegimos
CANARIAS.
Siempre



Luis Campos

Al Congreso



Peña Armas

Al Senado

Deportes

El Club Deportivo Código Cero, campeón de la Copa Canarias ACCN

● 80 jóvenes regatistas participan en la prueba de optimist celebrada en la capital mayorera

Redacción
PUERTO DEL ROSARIO

Fuerteventura disfrutó del espectáculo de la vela canaria en categorías de base, con la celebración de la 'XI Copa de Canarias de la ACCN - Clase Internacional Optimist' en la bahía de Puerto del Rosario. En unas magníficas condiciones para la navegación, con vientos de entre 10 y 14 nudos, 80 jóvenes talentos, con edades comprendidas entre los 8 y los 15 años, se hicieron a la mar en un gran ambiente de deportividad y compañerismo.

La Isla acogía por primera vez la competición, organizada por el Club Náutico de Fuerteventura junto a la Asociación Canaria de Clubes Náuticos, y con el apoyo de patrocinadores como el Cabil-

do de Fuerteventura y el Patronato de Turismo, el Ayuntamiento de Puerto del Rosario, el Ayuntamiento de Antigua, la Real Federación Canaria de Vela, Capitanía Marítima y la Autoridad Portuaria de Las Palmas.

Las magníficas condiciones del campo de regatas de la capital mayorera, con su rampa de 45 metros de ancho -la mayor de Canarias- y el Centro Náutico Insular como base de operaciones, y un despliegue de organización que contó con 11 embarcaciones de apoyo, propiciaron un alto nivel competitivo en las dos jornadas de la prueba, con un total de 6 regatas celebradas.

La organización quiso agradecer y felicitar por su buen hacer y deportividad a los ocho clubes participantes:



Algunas de las embarcaciones durante la celebración de la Copa, con Playa Blanca de fondo.

Club de Regatas Fuerteventura Isla del Viento, Real Club Náutico de Arrecife, Club Deportivo Código Cero, Club de Regatas 4 Vientos, Real Club Náutico de Gran Canaria, Real Club Náutico de Tenerife, Club de Mar Radazul y el club anfitrión, el Club Náutico de Fuerteventura.

Tras el almuerzo de despedida, tuvo lugar el acto de clau-

sura y entrega de premios, que contó con la presencia de autoridades como Luis González, consejero de Deportes del Cabildo de Fuerteventura, y en representación del Ayuntamiento de Puerto del Rosario, el alcalde, David de Vera, además del concejal de Turismo, Juan Jiménez, también representantes de las entidades patrocinadoras, y directivos de

la Asociación Canaria de Clubes Náuticos y de las distintas federaciones.

Tras las 6 regatas celebradas, y después de contabilizar las 5 mejores, los campeones absolutos de la prueba fueron Unai de Ugarte (sub-16) y Carmen Presa (sub-13), ambos del Club Deportivo Código Cero de Puerto Calero (Lanzarote).

LA FOTONOTICIA



PODIO PARA MANUEL ANXO. El atleta mayorero Manuel Anxo Simón participó el pasado mes de junio en el Encuentro Internacional sub23 de lanzamiento que se disputa entre España-Portugal, representando a la selección nacional. En la localidad lusa de Vagos, el atleta de Gran Tarajal se hizo con el primer puesto, con una marca de 56,63 metros, de nuevo mínima europea sub23 y que tuvo que revalidar en el Campeonato de España, celebrado en Tarragona.

El CD Caday Fuerteventura asciende de categoría a Preferente Femenina Provincial

PUERTO DEL ROSARIO

El Ayuntamiento de Puerto del Rosario felicita al Club Deportivo Caday Fuerteventura por el ascenso a categoría Preferente Femenina Provincial tras vencer por 7-0 al Altavista, con goles de Nicole, Ana Avero (2), Vicky (2), Jenni y Marta, en el encuentro disputado en el Municipal de Los Pozos.

El alcalde de Puerto del Rosario, David de Vera, y el concejal de Deportes, Juan Jiménez, asistieron al partido en representación del Consistorio capitalino y quisieron felicitar al CD Caday Fuerteventura "porque han logrado su objetivo del ascenso después de una temporada de esfuerzo y sacrificio. Es un orgullo ver cómo un club con tan solo un año de historia ha conseguido un ascenso de categoría".



Jugadoras del CD Caday Fuerteventura.

Desde el Ayuntamiento de Puerto del Rosario también felicitan a los representantes del municipio en las diferentes categorías, como el CD Unión Puerto, que volverá a jugar el próximo año en 3ª división,

compartiendo categoría con el recientemente ascendido Club Deportivo Herbania. Por su parte, la Peña de la Amistad, firmó otra excelente temporada, luchando hasta las últimas jornadas por el ascenso.

El cambio climático y las alergias respiratorias

El calentamiento global está causando cambios climáticos a corto y largo plazo, es real, pero, además, se está acelerando como consecuencia directa de las actividades antropogénicas

Josefina Cao
DOCTORA EN BIOLOGÍA

¿Qué es el efecto invernadero?

Conozcamos primero cuáles son los gases de efecto invernadero (GEI). Un gas de efecto invernadero, es un gas que absorbe y emite radiación dentro del rango infrarrojo. Este proceso es la causa fundamental del efecto invernadero. Los principales GEI en la atmósfera terrestre son:

- el vapor de agua (H₂O),
- el dióxido de carbono (CO₂),
- el metano (CH₄),
- el óxido nitroso (N₂O) y
- el ozono (O₃).

Sin los GEI la temperatura promedio de la superficie terrestre sería de -18 °C, en lugar de la media actual de 15°C.

El efecto invernadero es un fenómeno natural, pero hay que aclarar que el calentamiento no es atribuido a la simple existencia, sino al aumento del efecto invernadero por encima de sus valores naturales por acción del ser humano.

Con palabras más sencillas: deforestamos sin conciencia y, por ende, aumentamos dramáticamente la cantidad de dióxido de carbono y otros compuestos volátiles orgánicos en la atmósfera de la Tierra, lo que provoca un aumento desproporcionado de la temperatura y esto es conocido como efecto invernadero.

El calentamiento global está causando cambios climáticos a corto y largo plazo. El efecto invernadero y el marcado aumento del dióxido de carbono inducen un aumento en la fotosíntesis, proceso por el cual las plantas verdes producen su alimento, promovien-

do las fases propagativas y reproductivas de las plantas y aumentando notablemente la polinosis, (que es una enfermedad alérgica caracterizada por síntomas que afectan a los ojos, nariz y pulmones y que se presenta normalmente durante las estaciones de primavera y verano). Se calcula que las temporadas de pólenes se están adelantando a razón de cinco días por década. El aumento en la producción de dióxido de carbono va adelantando también los cambios en las temporadas de lluvias y de sequías y se van alargando las temporadas de pólenes en primavera, verano y otoño. Este fenómeno afecta, aproximadamente, al 15% de la población y entre los jóvenes se puede incrementar hasta un 30%.

Los glaciares y las capas polares, al derretirse, están devastando las costas. Los animales y las plantas están siendo desplazados fuera de sus hábitats. El número de tormentas, inundaciones y sequías severas con fuegos espontáneos está aumentando.

Todos estos cambios pueden afectar las relaciones competitivas entre plantas de diferentes clases induciendo y/o acelerando las mutaciones o promoviendo cambios en los determinantes proteicos de los pólenes de árboles, pastos y gramíneas aumentando su alergenicidad y comprometiendo la salud de las personas.

El cambio climático tiene también un efecto directo en la cantidad de alérgenos (carga alérgica) en los interiores de edificios y residencias ya que la humedad relativa y las temperaturas aumentan y se mantienen altas. Estas condiciones promueven la reproducción de ácaros (del polvo

doméstico) y de hongos ambientales, de manera que los alérgenos están presentes todo el año en el interior de los ambientes hogareños y también en el interior de oficinas, bibliotecas, centros escolares.

El cambio climático tiene efectos directos en la alergenicidad, cantidad y continuidad de alérgenos exteriores (pólenes) e interiores (ácaros domésticos), pues promueve el aumento temprano de la proliferación y la propagación de moléculas más alergénicas y crea ciclos de exposición más continuos y/o perennes durante todo el año.

Todos estos cambios influyen de forma determinante para que los seres humanos tengamos síntomas de alergias más severos y prolongados que en las épocas que nos precedieron.

De toda España, Canarias es la comunidad autónoma que registra la mayor prevalencia de alergias. El Archipiélago presenta una media de afectados que oscila entre un 50 - 60%, frente al 22% que refleja el territorio peninsular. *“Esto ocurre porque tenemos un clima cálido y estable, con una humedad muy alta que hace que sea el paraíso de los ácaros. Estos necesitan unas temperaturas constantes para su desarrollo”*. Aproximadamente, el 18% de la población de las Islas sufre asma, mientras que la media estatal se sitúa en un 6%. Además, la rinitis afecta a 800.000 canarios, lo que se traduce en el 40% de las personas alérgicas. El 95% de los individuos aquejados de rinoconjuntivitis alérgica está sensibilizado a los ácaros.

Un fenómeno recurrente en las Islas, la calima, agrava la sintomatología de las enfermedades. La calima presenta



Imagen de un ácaro.

partículas de dióxido de sílice y aluminio; además de arena, bacterias, hongos y pólenes, entre otros agentes contaminantes. Normalmente, son las partículas de 10µ las que penetran en los pulmones y las de 2,5 entran en la circulación sanguínea. El pasado mes de febrero, una calima intensa afectó a Fuerteventura. Según el medidor de calidad del aire, se registró más de 700 mili-

gramos de polvo en un metro cúbico, cuando lo normal es 50 miligramos. Esto significa que se ha multiplicado por catorce la cantidad de tierra en suspensión soportado habitualmente.

Recordemos que... “La naturaleza inspira, cura, consuela, fortalece y prepara para la virtud al hombre”. Solo hay un modo de que ella perdure: respetarla y servirle.

Felipe Morales

Terapeuta humanista integrativo.
Consultor personal y familiar (Counsellor).
Individuales, parejas y grupos.

Acompañamiento y apoyo terapéutico en la resolución de conflictos y problemas personales y familiares.

Atención presencial y online.

616 679 654
felipexmorales@gmail.com
www.felipemorales.es

Puerto del Rosario
C/ Aragón, 61. Fabelo



Cultura

Manual de Supervivencia

La sandía en un tupper



VIOLETA CHACÓN

Cuando era chica, porque pequeña sigo siendo, las estaciones estaban definidas entre otras cosas por la fruta que encontrábamos en la tienda. Nunca había melocotones en octubre y mucho menos sandía en enero. Los melocotones y las nectarinas aparecían en julio y desde junio a septiembre teníamos la sandía y el melón. Ahora hay de todo, todo el año, y se supone que esto es el progreso.

Todos mis veranos los he pasado en la playa. Desde que nos daban las vacaciones del cole íbamos haciendo los bolsos y nos trasladábamos al Norte. Primero a casa de mi abuela y luego a la nuestra propia. Nos íbamos con mi madre, esperando a que el Planeta Neptuno parara la campaña. La semana de la fiesta del Buen Viaje, hubiera o no hubiera mancha de atún, al Planeta se lo atracaba en el muelle de Puerto, y todos a rendirle homenaje y presencia a la Virgen. Y a gozarse la fiesta, claro.

Cuando aún mi abuela Eulogia vivía, se organizaba un día de playa familiar. Se elegía la playa y para allá que nos íbamos todos.

Las mejores excursiones eran las que se preparaban sin comida. Es decir, se llevaban cosas, pero se comía lo que se cogía. Ya fueran unos mejillones, un par de pulpos o algún pescadito. Claro que esto lo sé ahora, de pequeña pensaba que aquella gente era muy arriesgada sin tener pensado qué comeríamos. Hoy sé que ellos decidían qué harían, si pescar o mariscar según les apeteciera. Desde mi tierra infancia sufriendo por la planificación.

Fuera como fuera, lo que nunca faltaba en aquellas excursiones era la sandía. Una sandía entera y grande, que éramos muchos.

Estar todo el rato en remojo, comer de lo que había y terminar después comiéndote una buena tajada de la sandía era un placer infinito. La sandía era el postre o la merienda perfecta para aquellos días de sol y sal. Daba igual que estuviera ya un poco caldeada y que las chorreras de la sandía te llegaran a la barbilla. No había servilleta para tanto niño chorreado. Así que según terminabas de comerte tu rodaja de sandía, te metías en la marea a limpiarte aquellos jugos.

No creo que haya niño majorero de mi generación que no haya vivido esto. Y que según vea aparecer la sandía en el supermercado, no se le vengán a la mente estos recuerdos de infancia.

Todo ha ido cambiando, tanto, que ahora hay sandía en cualquier momento del año. Algo que no es ni natural ni bueno. Opinión mía, personal e intransferible que nadie me ha pedido.

Yo necesito que las cosas estén en su sitio para seguir sintiendo que la vida tiene cierto orden. La sandía es del verano y se debe comer en la playa, entre la arena y el salitre. Y aunque me coma la sandía en casa, no me sabe igual.

Ya no tengo una familia enorme con quien ir juntos a la playa. Nos hicimos mayores, mi abuela ya no está y la siguiente línea, peinan más que canas. Nos hemos ido reproduciendo y desperdigando a lo largo de la isla y muchos de los nuevos no han tenido oportunidad de fabricar estas vivencias.

Estos recuerdos que tengo de mi infancia son como la sábana que te pones por encima en la madrugada del verano. Cuando duermes con la ventana abierta porque el calor se sufre casi todo el día y la noche. Pero cuando llega la madrugada refresca, esa sabanita te abriga. Los recuerdos de la infancia son así.

Desde que tengo una personita de la que hacerme cargo, tengo como primera misión fabricarle buenos recuerdos. Llenarle una mochila de estos abrigo para las madrugadas. Hasta ahora creo que he acometido esta misión de forma satisfactoria. Este verano me he propuesto añadir una sabanita más.

Este verano habrá playa y un tupper lleno de sandía.

Casi 900 objetos majos están 'De vuelta a casa'



Vasijas majo que se pueden contemplar en 'De vuelta a casa. El legado del pueblo majo'.

BETANCURIA

El Museo Arqueológico de Betancuria inauguró el pasado mes de junio la exposición 'De vuelta a casa. El legado del pueblo Majo', una amplia muestra de cerámicas, placas, molinos de mano e industria lítica, entre otros objetos aborígenes.

En el acto de inauguración estuvieron, entre otras autoridades, el director del Museo Canario, Daniel Pérez Estévez; el director del Museo Arqueológico de Tenerife, Conrado Rodríguez; e Isabel León Pérez, vicerrectora de Cultura y

Extensión Universitaria de la Universidad de La Laguna.

El objetivo de esta exposición temporal, en la que colaboran el Museo Canario y el Museo Arqueológico de Tenerife, es presentar en Fuerteventura aquellos materiales del pueblo majo que salieron de la Isla desde finales del siglo XIX, situando en su lugar de origen la cultura material de los primeros pobladores de la Isla.

El Museo Arqueológico de Tenerife aportó a la exposición 28 recipientes pertenecientes a la cultu-

ra majo, 352 fragmentos de cerámicas de distintos yacimientos de la Isla, 42 herramientas líticas y 174 cuentas placas, además de restos bioantropológicos.

El préstamo del Museo Canario consta de 11 recipientes de los aborígenes de Fuerteventura, 169 fragmentos de cerámica y 81 piezas líticas, además de 28 fragmentos de restos antropológicos y restos líneos, malacológicos y de fauna.

También se exponen distintos materiales arqueológicos que custodia el Museo Arqueológico majorero.

LA FOTONOTICIA



UNIVERSIDAD DE VERANO. El Cabildo de Fuerteventura inauguró la Universidad de Verano con 140 alumnos inscritos. Este programa de actividades y ponencias se desarrolló hasta 7 de julio y contó con una quincena de expertos en docencia, psicología y educación del Archipiélago y a nivel nacional como el mejor maestro de España, César Bona, o el periodista Aimar Bretos de Cadena Ser.

DGT y el negocio de luz V-16

La luz V-16, que será obligatoria a partir de 2026, tendrá que llevar un geolocalizador con tarjeta SIM que se habrá de contratar a una operadora de telefonía por 12 años

Carmelo Reyes
AUTOESCUELA CARMELO

Para los que no lo sepan digamos que, además de los triángulos que llevamos obligatoriamente en nuestros vehículos para casos de averías, desde el 01/07/2021 se permiten usar las luces V-16 en sustitución de los triángulos.

Pero dicha luz V-16 será **obligatoria** a partir del **01/01/2026**. Pero mucho cuidado porque deberá tener geolocalizador, es decir, que deberá llevar una tarjeta SIM de datos que debemos tener contratada con una compañía operadora de telefonía por **doce (12) años**.

La DGT es quien la promociona (véase la revista de la DGT, así como su presentación ante los medios de

comunicación).

Si calculamos que cada vehículo deberá llevar una luz V-16 y que existen 30 millones de vehículos en España, independiente del precio de coste, ¿alguien sabe cuánto habrá que pagar por la tarjeta SIM? Aunque solo sea 1 euro mensual estamos hablando de treinta millones de euros mensuales (30.000.000) y la gran mayoría ni la usarán nunca.

Además, ¿funciona en caso de accidente o vuelco? Si la activamos envía la señal al centro de datos de la DGT, que emitirá una señal a los vehículos que circulen por esa zona si disponen de la tecnología adecuada, cuando la luz ya se ve a cierta distancia. Y ¿avisarán a la grúa?, ¿a la de mi coche o a la que decida la DGT?

Con la excusa de la seguridad vial alguien hace **negocio**

Luz de emergencia V-16



a partir del **01 de Enero 2026** desaparecen los triángulos de preseñalización de peligros y solo se podrá usar la V-16

La luz V-16 será obligatoria a partir del 01/01/2026.

con el consentimiento de la DGT. Parece mentira, pero así será si alguien no lo remedia.

MÉRCOLES 2 DE AGOSTO FARRUKO

JUEVES 3 DE AGOSTO GORDO

MARTES 25 DE JULIO JHAYCO

JUEVES 27 DE JULIO MALAA

CARPA

SIENTE LA ENERGÍA

DESDE EL 20 DE JULIO HASTA EL 5 DE AGOSTO

COMPRÁ AQUÍ TU ENTRADA

ECO ENTRADAS **Padilla SUPERMERCADOS SPAR**

CAMPEONATO 2023 WINDSURFING & WINGFOIL FUERTEVENTURA

CARPAFUERTEVENTURA.COM

eventton, PLAYAS DE JANDIA FUERTEVENTURA, Pájara, CABILDO DE FUERTEVENTURA, Fuerteventura La playa de Canarias

Retrospectiva

- A los tres puertos oficiales (Tostón, Caleta de Fuste y La Peña) a partir de 1713 se crean de manera oficial otros tres más: Tarajalejo, Gran Tarajal y Puerto de Cabras

Los puertos de Fuerteventura desde la Conquista hasta finales del s. XVIII (Parte II)



Carmelo Torres
DOCTOR EN HISTORIA Y MÁSTER
INTERNACIONAL EN RESTAURACIÓN
DE PATRIMONIO HISTÓRICO

Igualmente, con un simple vistazo a un mapa de la época, parece comprobarse la íntima relación existente entre zonas dedicadas a la ganadería extensiva y las dehesas propias de cada una de las islas con los puertos de salida. Para Fuerteventura debe mencionarse especialmente el suroeste de la misma, en conexión con la Dehesa de Jandía y las zonas de Amanay, dedicada plenamente a esta actividad. En esta misma área cabe tener en cuenta la importancia del puerto de La Peña, potenciado tanto por ser esta una zona dedicada casi exclusivamente al ganado como por la cercanía de la entonces capital insular, Betancuria. Y es que, al igual que ocurrió en Lanzarote, en Fuerteventura se poblaron sobre todo las zonas del interior, con mucho, las más ricas para el desarrollo agrícola, tal y como lo demuestra el elevado número de vegas cerealeras, a excepción de los extremos norte y sur de la Isla, ocupados por las dehesas de Guriame y Jandía, respectivamente.

Según Viera y Clavijo los puertos, radas y caletas de Fuerteventura en la segunda mitad del siglo XVIII lo

eran: Corralejo, Tostón, Puerto de La Peña, Amanay, Puerto Nuevo, Playa de Ojos, Playa de Sotavento, Tarajalejo, Gran Tarajal, Pozo Negro, Caleta de Fustes, Puerto de Cabras y Puerto de Lajas. Aún para esas fechas se continuaba con la misma práctica, verificándose que todos ellos reunían la condición de estar próximos a las zonas productoras, bien de granos, bien de ganado y sus derivados.

No obstante, cuando el cabildo mayorero decida controlar férreamente las exportaciones o importaciones de mercancías -ya desde los albores del siglo XVIII- restringirá estas operaciones a los tres principales puertos de la Isla: El Tostón, Caleta de Fustes y La Peña, especialmente a fin de intentar evitar las operaciones de contrabando que se desarrollaban en las calas o puertos más alejados. A pesar de que solo existían tres puertos habilitados para la carga de mercancías -operaciones a las que debían asistir el recaudador de quintos y sus dos guardas-, en fecha de 19 de febrero de 1713 el antiguo Cabildo de Fuerteventura decidiría habilitar otros tres: Tarajalejo, Gran Tarajal y Puerto de Cabras, que “se han acrecentado”. La potenciación de estos enclaves respondía a un excepcional momento de auge en las exportaciones de las producciones de la Isla, aunque el mismo se hallaba expuesto a las consabidas fluctuaciones productivas tan propias del Antiguo Régimen.

Sin embargo, al poco, las propias autoridades se percataban de la imposibilidad de poder controlar toda la costa y de que ninguno de los puertos recientemente habilitados contaba con las infraestructuras necesarias para el al-

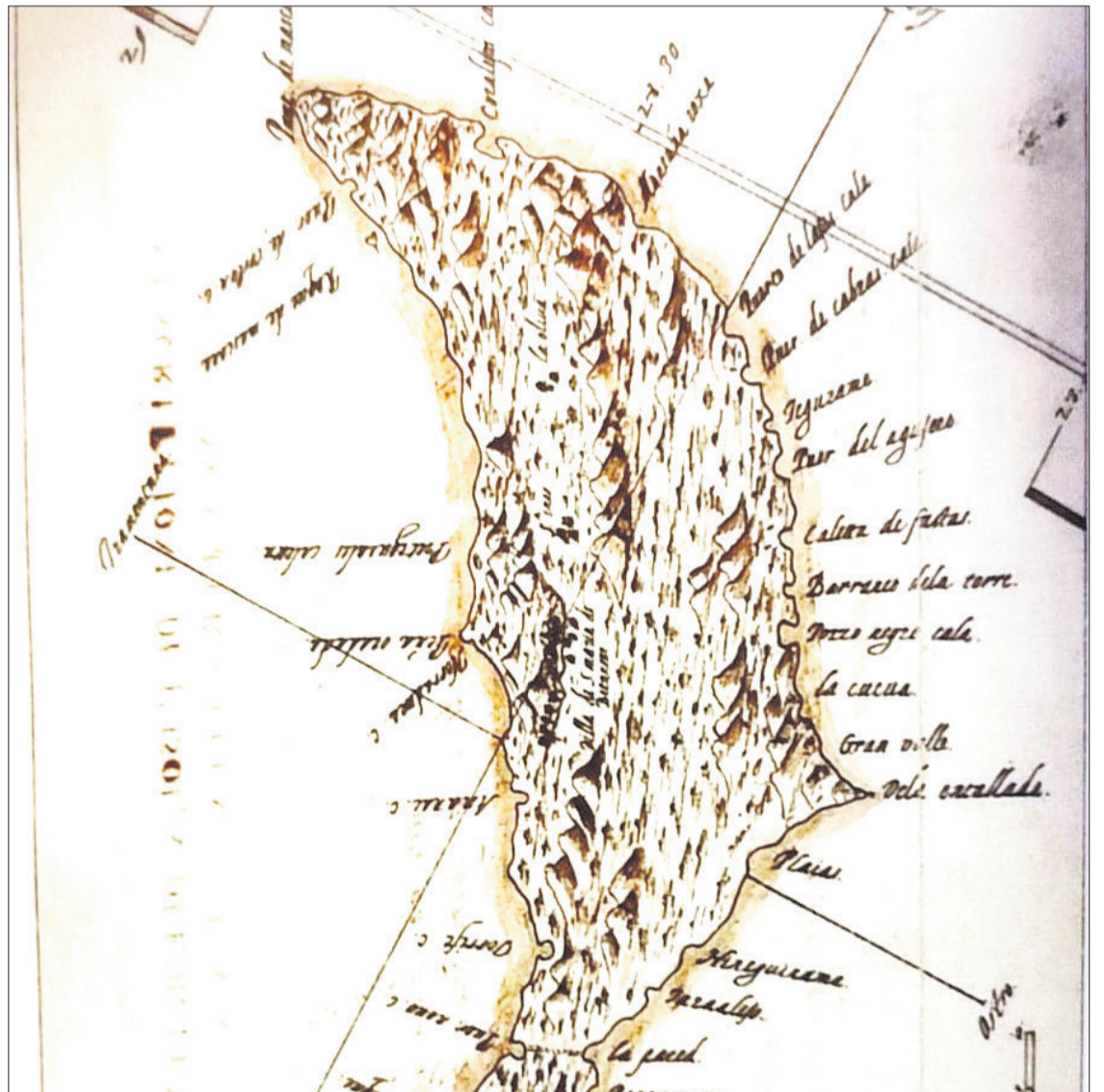

Mapa de la costa mayorera en el siglo XVIII.

macenaje y hospedaje del recaudador de quintos, guardas, regidores, etc., especialmente atentos tanto al tiempo propio del invierno como a los calores del verano. De este modo, el 1 de junio de 1714 el Cabildo pasaba a retractarse de lo previamente acordado, permitiendo únicamente embarcar granos en los de El Tostón, Caleta de Fustes y La Peña, si bien en este último las dependencias habilitadas se reducían a una única cueva que hacía las veces de almacén y habitación. A pesar de las restricciones impuestas, lo cierto es que en octubre de este mismo año se detectaban tres embarcaciones que pretendían cargar trigo para Tenerife en el puerto

de Pozo Negro -no habilitado para este comercio- y que, sin embargo, en esa ocasión recibieron el beneplácito de la institución insular, siempre que posteriormente se presentase la tornaguía correspondiente.

De cualquier modo, a lo largo del siglo XVIII se pone de manifiesto como será el puerto de El Tostón, el principal de la Isla, tal y como se recoge en múltiples referencias. Por ello no sorprende que este punto ya poseyese en ese entonces lonjas y casas para almacenar los granos. Abundando en la cuestión, cabe señalar que, al principio dicha centuria, ante la mala condición que presentaban las mismas, se decidió repararlas basándose especial-

mente en la circunstancia de que el grano encostado no podía medirse adecuadamente para cobrar el quinto.

A partir de las travesías detectadas durante el Antiguo Régimen es posible concretar que serán los puertos occidentales los que registren el mayor porcentaje de salidas con destino al resto del Archipiélago. Esta realidad queda patente en que fueron estos los que informan de la habitual presencia de guardas, así como ser los únicos mencionados durante largos períodos de tiempo por la documentación. La situación comenzará a evolucionar en la transición del siglo XVIII al XIX, con la incorporación de tres nuevos

puertos de la costa oriental de la Isla, una vez comprobadas las enormes dificultades que presentaban las zonas habilitadas como puertos de la costa occidental, especialmente en los meses de invierno. Esa evolución, a la larga, terminará por dar la preponderancia a los puertos de la costa este -maniobrables durante prácticamente todo el año- especialmente cuando desde mediados del siglo XVIII cesen definitivamente las incursiones berberiscas y corsarias.

Una de las mejores descripciones de la época acerca de los distintos puntos que actuaban como puertos en Fuerteventura es la expuesta en el informe realizado por el alcalde mayor de Fuerteventura, D. Antonio Téllez de Silva, para el capitán general de Canarias sobre puertos y fortificaciones, en 28 de mayo de 1719, del cual hemos extraído la parte más relevante en el aspecto que ahora nos ocupa:

“El puerto principal desta ysla por la parte que llaman de Barlovento es el de Tostón, en este paraje. Según su positura se necesita mucho de la apertura de su barra, pues profundándose esta que quede capas para poder entrar envarcaciones maiores en que no ai mucha dificultad, puede ser de grande útil a esta ysla. Su fábrica no es muy difícil, pues en siertos meses suele quedar dicha barra de marea baja quasi seca, y assi, a poco costo, se puede conseguir beneficio de tanta utilidad como también la limpia del puerto, para que las embarcaciones que allí quedan en seco con dichas mareas no padezcan detrimento y tengan más capacidad. En este sitio, sobre un morro que está inmediato, a dicha barra, se puede fabricar un reducto con algunos cañones que aseguren las embarcaciones de las lanchas que puede el enemigo echar para sacar o destrosar los barcos que allí se hallaren, que es de lo que se puede valer, por no ser posible se empeñe para esto el navío pirata por causa de los grandes bajos que allí tiene. Aquí estan inmediatos los socorros por la cercanía de las vesindades que allí se hallan y no necesitarse de otra cosa por lo inexpugnable de su entrada, porque desde esta punta hasta

la de Handía, que aseguran los prácticos ai más de treinta leguas, es quasi todo vajíos y muy difícil para desembarco. Paréceme que esta obra se podrá perfeccionar con 3.000 ducados por la cercanía de los materiales, y que los vesinos concurrirán algunos días por compañías por ser bien común el que se limpie dicho puerto.

El de la Peña queda en la misma costa en la positura que demuestra el mapa. Este solo es tratable de berano, adonde ocurren algunas embarcaciones por la serenidad del mar y cercanía de la Villa y el lugar de Páxara. Dan fondo las embarcaciones en paraje que no puede arriesgarse ningún navío para sacarlas, pero echando las lanchas lo harán con facilidad, porque de tierra no se les puede embarasar por ser todo aquel sitio despoblado, si ia no es que sean socorridos a tiempo que con los fusiles sean rechazados y no fuera superfluo haserse un reducto con dos cortos cañones para esta defensa, aunque me parece no es muy preciso porque cubierta la gente de algunas trincheras proporsionadas al sitio, se hará mejor la defensa.

El puerto de Amanai solo se frequenta de varcos de pesca que allí llegan, y en el no ai trajín ni peligro considerable por la gran distancia de los pueblos. Y estos son los puertos que tiene toda la referida costa que llaman de barlovento.

Por la parte del sur ai muchos puertos pues toda ella desde la punta de Corralejo hasta la de Handía es plaia de arena muy apacible y sosegada, por cuia razón dixen en mi primero informe que no soi de parecer se fortifique, pero aviendo con todo cuidado en virtud de orden que tuve del Excmo. Sr. D. Joseph de Chaves, registrado ocularmente estos puertos y premeditado sus posituras, hallo con toda realidad, según mi corta inteligencia, que en el puerto de Tarajalejo que es el que por aquellos parajes mas se frequenta, solo son apropósito unas trincheras para el reparo de la gente que en los lances que allí se ofrescan pueden ocurrir y no para fortificación por estar dominado todo el sitio de eminencias que son pardastos (sic) muy arriesgados a dominarla y por esto es

un peligro muy evidente, como llevo propuesto en mi informe referido.

Y el mesmo inconveniente padesen los puertos de Giniginámar, Gran Tarajal, Las Plaías y Poso Negro, adonde solamente necesita de algún reparo o trincheras proporcionadas para la defensa de algún bajel que allí aportare.

El puerto de Caleta de Fuste es frequentado todo el año de embarcaciones de trajín por quedar en la medianía de la isla. Es apacible y a propósito para mucho(s) bajeles por su comodidad y porque en él se carenan en seco con las mareas. Hase una punta al mar, libre de montañas que la dominen. Me parece es muy conveniente y a propósito en este paraje se haga una torre con tres o cuatro cañones de bronce, con puente lebadiso, y con ella se asegurarán las embarcaciones de los enemigos que de ordinario convaten en este sitio las embarcaciones que allí ai, adonde han sucedido en su defensa muchas desgracias, y aunque los socorros distan quasi cuatro leguas, no obstante con la señal de un cañón y por los avisos de la atalaia que tiene a la vista, pueden con seguridad ser socorridos y defender qualquier invasión que intenten los enemigos. Y desde lo primitivo han sido muchos de el dictamen que se fabrique este paraje, y según es llegado a entender, es a donde lo destino el Sr. D. Luis Fernández de Córdova, Governador y Capitán General que fue destas yslas, como ba referido en mi informe, y aviendo con todo cuidado después que lo hise, reconocido dicho paraje, hallo ser muy conveniente la fábrica de la referida torre, con las trincheras correspondientes a la fortificación que allí se hisiere, como también el que con todo cuidado se limpie el puerto a costa de los mariantes, pues lo tienen quasi tupido con los lastres que allí echan. Paréceme que el costo de dicha torre sin los cañones alcanzará a 2.500 escudos, con poca diferencia, concurriendo las compañías de aquellos distritos para lo que son trincheras.

Al puerto de Tegurame accidentalmente aportan allí algunas embarcaciones y no se frequenta por ser más a pro-



Viera y Clavijo incluyó a Pozo Negro entre las caletas del s. XVIII.

pósito y de conveniencia para los vesinos y el comercio el de Caleta de Fustes.

El puerto que dicen de Cabras queda en tal positura, que es muy a propósito para el trajín de quasi la mitad de la ysla, y así ocurren en él muchas embarcaciones, aunque con grave riesgo de los enemigos, por cuio temor se escusan los más de ir allí a la carga y por esta razón la conducen al puerto de Caleta de Fustes, con notable trabajo y costo por la gran distancia de los caminos. Este puerto en lo primitivo fue muy frequentado de las naciones que trajinaban en esta ysla, y no ai duda lo continuarían más que otro si se fortificara, porque su positura queda en plano sin aver collado ni eminencia que gran distancia además de tener a la vista una de las principales atalaías que avisando como es costumbre, puede ser socorrido en menos de una ora de los pueblos de su cercanía, y si se limpiara un charco o seno que tiene hasia la tierra (que con mucha fasilidad y no crecido costo se puede conseguir) entrarían las embarcaciones en él a carenar y asegurarse de los tiempos y aún de los enemigos, pues no pueden entrar si no es con alta marea, y además de esto, es capás después de limpio y puesto en orden de acomodar y abrigar ocho o dies embarcaciones y es evidente que limpio este charco y hecha una torre como la que digo se necesita en Caleta de Fustes, fuera de gran alivio a las embarcaciones y utilidad de la ysla por sus intereses como también para la seguridad de aquellos luga-

res comarcanos que pueden ser invadidos. Y me parece se pueda haser esta fábrica con poco más de 3.000 escudos, concurriendo los vesinos de aquellos distritos por compañías para que con las mareas se lograrse con más brevedad limpiar dicho charco y haser algunos reparos, porque de todo se necesita.

El puerto de Corralejo no es frequentado sino de unos varquillos pequeños de pesca que trajinan las travesías de Lanzarote, y en aquel paraje no pueden aportar los enemigos por sus muchos vajíos (...).”

Para finalizar, y a modo de resumen, podemos citar una relación de los enclaves referenciados como puertos de la isla durante toda la Edad Moderna:

Puerto de Lobos, Puerto de El Tostón, Puerto de El Roque de Mascona, Puertos de Mascona, Puerto y Cala de La Herradura, Puerto de La Peña Horadada, Puerto de Amanay, Puerto Nuevo, Puerto de La Pared, Puerto de Tarajalejo, Puerto de Gran Tarajal, Giniginámar, Las Playas o Porís de Las Playas (Las Playitas), Puerto Toneles, Puerto de Pozo Negro, Caleta de Fustes, Puerto del Matorral, Puerto de Tegurame, Puerto de Cabras, Puerto de Lajas, Playa del Pocillo, El Jablito, Puerto de Corralejo, Puertos de Guriamen, Puertos de Barlovento, Puertos de Sotavento, Puertos de Jandía, Casa de La Señora, Matas Blancas, Boca de Esquinzo, Morro del Jable, Morro de La Cebada, Gran Valle, Jorós, Muelas, Cala de Los Mosquitos, Caleta de La Madera, Puerto de La Cruz”.

Ofertas válidas hasta el 7 de AGOSTO de 2023 o fin de existencias. Consultar detalles en tienda

Paneles de encofrado
27x500x1970

35⁹⁰ €/ud.



PAVIMENTOS PORCELÁNICOS
INTERIOR Y EXTERIOR

23X120 CM



DESDE
9^{95€}
/M2

**SUPER
OFERTAS**

EXPOSICIÓN
DE INODOROS

DESDE 99⁰⁰ €



GRAN EXPOSICIÓN DE PLATOS
DE DUCHA DE RESINA MINERAL



POLÍGONO IND. EL CUCHILLETE
Lunes a Viernes

08:00 a 14:30 y de 16:00 a 20:00 H.
Sábado de 08:00 a 14:30 H.

GRAN TARAJAL

Calle Tindaya, Edif. Tibiabin.

Horario: Lunes a Viernes
de 08:30 a 13:00 H. y de 16:30 a 19:30 H.
Sábados de 08:00 a 13:00 H.

CONTACTO
928.938.737

COFEMAX
FERRETERIA

Depósitos de agua
desde 500 hasta
5000 Litros

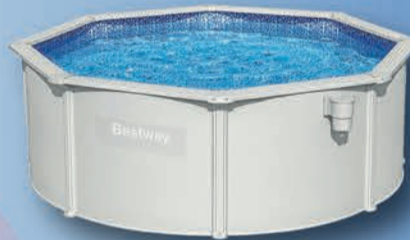

AMPLIA
VARIEDAD
EN PISCINAS

