



Marlene Figueroa, consejera de Turismo del Cabildo de Fuerteventura. / FOTO: GABRIEL FUSELLI.

Figueroa: “Tenemos datos preocupantes. Es el resultado de todo lo que no se ha hecho”

► PÁGINA 17

La escritora Violeta Chacón presenta su segunda novela, *Manual de Verano*

► PÁGINA 28



Municipios

Aday García, párroco de Tuineje, habla sobre la devoción a San Miguel

► PÁGINA 8



DURANTE TODO EL AÑO BENEFICIASTE DE NUESTROS CURSOS



Intensivos "B", CAP y ADR

AUTOESCUELA CARMELO
Puerto del Rosario - Gran Tarajal - Corralejo - Morro Jable

928 53 09 39
www.autoescuelacarmelo.com

LA FOTONOTICIA



RETIRADA DE LOS POSTES TELEFÓNICOS OBSOLETOS. En una iniciativa conjunta entre el Ayuntamiento de La Oliva y la compañía Telefónica, se ha completado con éxito la retirada de 58 postes de tendido telefónico en desuso que se extendían desde La Oliva hasta Tindaya. Estos tendidos, caracterizados por su cableado dañado en varios tramos, representaban no solo una preocupación estética para el municipio, sino también una amenaza potencial para la fauna local, especialmente las aves en vuelo. El alcalde de La Oliva, Isaí Blanco, expresó su satisfacción por la conclusión de este proyecto conjunto, señalando que "la eliminación de estos tendidos obsoletos no solo mejora la estética de nuestras tierras, sino que también demuestra nuestro compromiso con la protección del medio ambiente y la preservación de la biodiversidad local".

■ La fecha límite es el 26 de octubre

El Cabildo abre el plazo para solicitar las ayudas culturales

Redacción
PUERTO DEL ROSARIO

La Consejería de Cultura del Cabildo de Fuerteventura ha abierto la convocatoria de ayudas que se dirigen a respaldar el trabajo de empresas y profesionales que desarrollan actividades culturales en la Isla. Las personas interesadas podrán presentar sus solicitudes hasta el próximo 26 de octubre, a través de la sede electrónica de la Corporación insular en <https://sede.cabildofuer.es>.

La presidenta del Cabildo, Lola García, ha destacado el compromiso del Cabildo con el desarrollo cultural de la Isla, "con una convocatoria de ayudas que ha sido muy demandada por profesionales del sector cultural majorero".

Por su parte, el consejero de Cultura, Rayco León, ha subrayado la importancia de estas ayudas "ya que enten-



Rayco León, consejero insular de Cultura.

demos el tejido productivo profesional como herramienta para el desarrollo cultural de Fuerteventura, siendo un sector que repercute, además, en la generación de empleo y actividad económica en la Isla".

Los beneficiarios podrán recibir hasta 15.000 euros, apoyándose festivales de pequeño y mediano formato, concier-

tos, representaciones escénicas, artísticas y culturales. Se cubren también proyectos audiovisuales y discográficos, además de conferencias, jornadas, talleres, cursos, ferias, muestras, exposiciones y otros proyectos creativos y literarios. Las ayudas se dirigen también a proyectos que fomenten la diversidad cultural.

El Institut d'Estudis Catalans, con sede en Vallebrón (Vall d'Hebrón), a través de su Departamento de Tubos de Escape, Chapa y Pintura, ha realizado una encuesta sobre el encarecimiento de la cesta de la compra en Fuerteventura y cómo está afectando a sus habitantes. Con los resultados obtenidos a través de los cuestionarios y de las analíticas de orina de los majoreros se elaboró un reportaje de lentejas que fue publicado ayer en la revista *Matahambre*. En el mismo, el director del Institut, Ayoze del Pino Puigdemont, dio <<les gràcies pel finançament de l'estudi... y arráyense un millo>> a la Unión de Dentistas Independientes (Independentistas ©) por los 20 euros aportados para la investigación, así como al Sindicato de Chiringuitos de Nueva Jersey por su colaboración poniendo las cervezas y los mojitos a los encuestadores.

La investigación confirmó que en Fuerteventura, al igual que en otras islas canarias como Formentera, Madagascar, Bora Bora o las Islas Seychelles, los productos cuyos precios se han disparado como un tiro en la cabeza son: la papa, el aceite y el aguacate. Lo único que no ha subido en la isla es el agua, porque entre las tuberías rotas cada dos por tres y las bombas de captación de agua averiadas cada tres por cuatro, no hay manera de que el agua suba pa'riba. Es el único producto que a los majoreros les haría felices que subiera siempre, ¡pero a las casas!, según la encuesta.

La escasez de papas y su carestía subsiguiente se debe a una plaga del sarantontón zampabollos

El Desenfoque

Arriba

Encuesta



FELIPE
MORALES

(*Mariquita glotonoida*), que se chascó la cosecha de papas Fritolay del Reino Unido este año. Los ciudadanos majoreros han tenido que recurrir al consumo de otras variedades de papas que se distribuyen en diferentes puntos de la isla, aunque a precios de un crucero por el Mediterráneo. En Puerto del Rosario la gente está comprando en la tienda de Chana La Papúa papas importadas de Papúa Nueva Guinea. En Corralejo se ofrecen papas de Italia de la marca Paparazzi. En Betancuria, el alcalde envió a un concejal al Vaticano para firmar un convenio con el Papa Francisco en la Papilla Sixtina para transportar hasta el municipio una tonelada de patatinis en el papamóvil. En el resto de la isla lo más parecido a una papa que se puede encontrar es una papaya.

En el Mercado de la Biosfera de Tetir, las frutas y verduras han subido tanto de precio que la gente ha pasado a llamarlo Mercado de la Estratosfera. De hecho, la concejala de Festejos del Ayuntamiento de Puerto del Rosario anunció que en las fiestas capitalinas de este mes de octubre no saldrán papahuevos a la calle por la falta de papas, porque dice que ella solo con huevos no puede hacer nada... Y que lo mismo le pasa a su madre con la ensaladilla rusa, que sin papas la ensaladilla más que rusa parece venezolana.

Tras la publicación de la encuesta, los partidos de la oposición en el Cabildo solicitaron a la presidenta que nombrara consejero de Agricultura a Mister Potato, a los que respondió diciéndoles que no fueran papafritas y que ella jamás iba a poner de consejero a un tubérculo, y menos de plástico. No obstante, sí hizo un llamamiento a todas aquellas personas que tengan papada para que la donen, pudiéndolo hacer en cualquier Punto Limpio que el Cabildo ha dispuesto a lo largo y pancho de la isla.

Con respecto a los precios carísimos del aceite de oliva, la Policía Canaria está investigando la posible relación entre el incremento de ventas de aceite de motor BP, Repsol y Castrol con el aumento de la velocidad de los majoreros caminando, pues el pasado mes de septiembre los que hicieron la Romería de la Peña desde Puerto del Rosario llegaron andando a La Vega en apenas veinte minutos, lo que ha levantado sospechas.

La cara positiva de esta encuesta arriba es que la Film Commission ha confirmado que la Paramount ha elegido otra vez a Fuerteventura para rodar una superproducción de Hollywood titulada "Regreso al Frutero", en la que se relata la lucha de la humanidad por conseguir sandías, plátanos y aguacates a buen precio.

Cabildo, ayuntamientos y FIMAPA coordinan el comienzo del curso escolar



Imagen de la reunión.

Redacción
PUERTO DEL ROSARIO

El Cabildo de Fuerteventura, a través de la Consejería de Educación, que dirige Adargoma Hernández, ha mantenido una reunión de coordinación en materia educativa con la presencia de la directora insular de Educación, Yurena Pérez, y los responsables municipales del área. El objetivo de este encuentro de trabajo ha sido coordinar el inicio del curso escolar en Fuerteventura, con la presencia de la presidenta de la Federación Insular Majorera de Madres, Padres y Alumnos (FIMAPA), Grimi

González.

Según Adargoma Hernández, “esta mesa sectorial tendrá reuniones en todos los municipios para atender de manera específica las necesidades educativas de cada zona de Fuerteventura, además de para trabajar de manera coordinada entre todas las entidades implicadas, de cara a mejorar la situación en materia educativa, analizar cuáles son las necesidades de alumnado, docentes y AMPAS y hacer hincapié en infraestructuras prioritarias”. Todo ello, será trasladado y coordinado con la Consejería de Educación del Gobierno de Canarias.

Las salesianas de Tuineje celebran el 50 aniversario de su llegada a la Isla



Sor Olga, sor Paloma y sor María, acompañadas por Candelaria Umpiérrez y parte de la comisión.

TUINEJE

La Iglesia de San Miguel, en Tuineje, acogía recientemente la presentación del programa de actos que celebra el 50 aniversario de la llegada de las Hijas de María Auxiliadora, conocidas como las Hermanas Salesianas, al pueblo de Tuineje. Se trata de un programa que incluye un encuentro de catequesis, jornadas formativas, una peregrinación a los lugares salesianos de Italia, tierra en la que tuvo sus inicios la Orden, o unas charlas divulgativas mensuales que, bajo el nombre de “Jueves de la Memoria”, contarán con ponentes como Felipe Bermúdez, ex párroco que propició la llegada de las Salesianas a la Isla; el verseedor Ye-

ray Rodríguez, que hablará sobre la labor de sor Lucan Falcón y el trabajo que realizó para recuperar el testimonio del folclore local a través de los “Cantares de Tamasi-te y del Señor San Miguel”, o el ex presidente del Cabildo Marcial Morales, quien disertará sobre la aportación de las Salesianas al desarrollo de la Isla; entre otros invitados.

En la presentación estuvieron presentes Sor Olga Portero, Sor Paloma Redondo y Sor María, además de la alcaldesa de Tuineje, Candelaria Umpiérrez, y miembros de la comisión organizadora de esta efeméride.

El 19 de septiembre de 1974, cuatro hermanas salesianas llegaron por prime-

ra vez a Fuerteventura para, como explicó Sor Olga Portero, “atender en lo que hiciera falta a las personas del municipio”; esto es, desde hacer servicios de enfermería hasta ejercer de maestras, adaptándose a las necesidades de cada momento y familia. Esas cuatro hermanas fueron sor Lucana Falcón, sor Blanca Novales, sor Clara Mesa y sor María Dolores Abreu. En el muelle las esperaba el entonces párroco de Tuineje, Felipe Bermúdez. Cincuenta años después, las hermanas siguen ejerciendo una labor social, aunque diferente a la que las trajo en aquel momento. Actualmente gestionan en Puerto del Rosario dos hogares para jóvenes que dejan de estar tutelados por el Gobierno.

nortysur
hogar
Diseñamos tu casa

Síguenos:

www.nortysurhogar.com

PUERTO DEL ROSARIO:
C/ Henequén, 41 (Urb. Risco Prieto)
(+34) 928 852 020

CORRALEJO:
C/ Lepanto, 24 (Esquina Caballa)
(+34) 928 537 484

El mentidero

-Que Román lo venda como quiera ahora y en el futuro, que aquí sabemos lo que hay con él. No se olvide de que, en los cuatro años que estuvo en el Gobierno, se acordó de Fuerteventura menos que Dory en Buscando a Nemo. Así que lo que él y su fiel escudero Carmelo digan, lo pondré en cuarentena, si no les importa-, decía uno de nuestros tertulianos justo cuando me acercaba a ese rincón tan particular donde se analiza todo lo que acontece en tierras majoreras. -Pero, ¿a qué viene tremendo enfado, cristiano?-, preguntó el otro. -Pues a que me da coraje que ahora venga a rasgarse las vestiduras por lo que pasa en la Isla, y entiéndase con ello la incorporación de Matías al gobierno del Cabildo, cuando de aquí pa'atrás solo se rozaba por Fuerteventura en ferias, paseí-

llos de una hora y elecciones. No seré yo quien salga a defender al de Tiscamanita, que él ya es mayorcito para esos menesteres; pero que venga Román a prácticamente insinuar que la entrada de Matías al gobierno insular es de alta traición es, como poco, de risa. Él sí que tiene un máster en traición y a los datos me remito, porque a ver si alguno me puede decir aquí cuánto le ha durado a él un presidente insular. Tanta es la deslealtad que todos terminan renunciando al cargo-. -¿Está insinuando que Matías también ha renunciado a la alianza con el partido?-, preguntó otro. -Eso es lo que se comenta por aquí y por allí; sobre todo después de la carajera que se montó con su entrada al Gobierno insular. Es que, al parecer, Román se olvidó de que Matías es el presidente

de ALxAn, formación con la que se presentó en alianza a la plancha del Cabildo y de la que también forman parte otras formaciones como Fuerteventura Avanza y Juntos por Pájara, además de la propia Nueva Canaria-. -Pero vamos, esa es la misma fórmula que utiliza en las otras islas, ¿no?-, señaló uno. -Así es. Y si mañana Antonio el de Agüimes o Teodoro el de Gáldar deciden separar su camino del de Román, ya les digo yo qué puede hacer este último con sus siglas y su canarismo. No olviden que en las pasadas elecciones la ciudadanía le dejó bien claro a dónde tenía que irse-. -Bueno, no se ponga así, que si en Fuerteventura Matías se le va, siempre puede darle los toques a otros partidos como AMF, ¿no?-. -¡Ahora sí que el conejo me enriscó a la perra!-

Las dos caras de la moneda

DUNIA ÁLVARO



La buena política es maravillosa. Los políticos son decepcionantes. Hoy los ciudadanos de a pie, en su mayoría, tienen claro, sean de la ideología que sean, que los políticos son una manada de aprovechados que han tenido la suerte de auparse a espaldas del trabajo de otros para llegar a cobrar un sueldo y no dar un palo al agua. Tengo que decir que lo entiendo, porque habélos, "hailos"; pero también es verdad que debo estar en total desacuerdo con esa opinión de forma generalizada. Considero que existen personas trabajadoras y preocupadas que, sin necesidad de tener un empleo como concejal, consejero, diputado o parlamentario, dan un paso hacia adelante en este mundo controvertido que es la política para intentar mejorar la vida de las personas de su entorno. Y son muchos, pero no se ven, porque hacen menos ruido, porque no van de protagonistas ni de polémicos; y si no llamas la atención, no resultas interesante.

Todavía quedan idealistas que creen en el servicio al ciudadano desde una gestión de la economía y los recursos a fin de dar calidad de vida y cubrir necesidades a los vecinos. No hay nada más bonito que ver cómo un proyecto de ordenanza municipal, que va a suponer un ahorro para los habitantes de un municipio, sale a la luz y se convierte en una realidad que mantendrá el dinero en los bolsillos

de quien lo gana.

Pero también está la otra cara de la moneda, aquella que decepciona y aburre a los ilusionados apostadores de un cambio, solo por protagonismos e intereses empresariales que no tienen nada que ver con el bien general. Una pena.

Cuando un grupo de personas adoptan un proyecto de futuro, unas ideas realistas de lo que se puede llegar a hacer, si considera que en el grupo hay personas preparadas que pueden empujar para convertir en realidad una mejor gestión, se forma un equipo. Ese equipo se contagia de ese positivismo, necesario en estos tiempos, para luchar por unos resultados electorales que permitan poner en práctica todo lo que se ha defendido. Pero cuando ves que, ni los resultados reflejan la voluntad ideológica, sino la necesidad económica; cuando infiltrados en ese equipo, más que sumar, restan y, sobre todo, traicionan a un colectivo por afán de poder, se te quitan las ganas de luchar por culpa de la mezquindad de esos lobos con piel de oveja. Y es cuando la política pierde su brillo. Ojalá el "divide y vencerás" fuera una falacia, pero día a día cobra fuerza y acaba con el afán de cambiar las cosas de muchos que han sido valientes apostando tiempo, energía y salud a cambio de un puesto de peón en un gran tablero de ajedrez. Yo a eso no juego. Siempre he sido y seré una DAMA.

Clinica Laura Perdomo
NUTRICIÓN CLÍNICA Y DIETÉTICA

Laura Perdomo Guerrero
Nº Colegiado IC-00105

 Avenida de la Constitución, nº3. Piso 1, Puerta 4.
35620, Gran Tarajal (Las Palmas)

 clincanutricion.lauraperdomo@gmail.com

 @clinicalauraperdomo

 (+34) 665 24 52 18

 928 16 22 76

El Enfoque de Fuerteventura
EL PERIÓDICO DE TU ISLA

DEPÓSITO LEGAL:
GC503-2008
MARIO@MERIDIANO14.COM
PUBLICIDAD: 625 22 49 04

Directora
MONICA QUINTERO
direccion@elenfoque.es
Marketing y Publicidad
MERIDIANO 14
MARIO RODRIGUEZ
Teléfono Publicidad: 625 22 49 04
mario@meridiano14.com

Redacción y Colaboradores
CARMELO TORRES
CARMELO REYES
JOSEFINA CAO
FELIPE MORALES
JANEY CASTAÑEYRA
MARÍA RIVERA
redaccion@lacronicadelebrija.es

Municipios

De Vera hace balance de los 100 días de gobierno de su equipo municipal

● Las primeras acciones se han centrado en reorganizar las áreas del Ayuntamiento capitalino y priorizar los servicios estructurales



Grupo de Gobierno en el Ayuntamiento de Puerto del Rosario.

Redacción
PUERTO DEL ROSARIO

El Grupo de Gobierno en el Ayuntamiento de Puerto del Rosario hizo el pasado mes de septiembre repaso de los 100 primeros días de legislatura en los que “todos y todas somos copartícipes y corresponsables de los aciertos y errores durante nuestro mandato y, sobre todo, somos conscientes de la situación en que se encuentra el Ayuntamiento de Puerto del Rosario y responsables de los retos y objetivos que tenemos que alcanzar como Grupo de Gobierno”, comenzó el alcalde capitalino, David de Vera.

Las primeras acciones del Equipo de Gobierno han estado centradas en reorganizar las diferentes áreas del Ayuntamiento, priorizando los servicios estructurales que mejoran la calidad de vida de los vecinos y vecinas, aportando solidez y estabilidad para tener una administración más ágil y cercana durante los próximos cuatro años de legislatura.

“Cuando hacemos mención a servicios estructurales del Ayuntamiento de Puerto del Rosario, estamos determinando servicios competenciales tan básicos como suministro eléctrico, limpieza de parques

y jardines, estaciones de bombeo y servicio de saneamiento de aguas residuales o servicio de ayuda a domicilio a colectivos vulnerables, todos ellos con adjudicaciones de servicio en precario de más de dos años de caducidad y otros, como la recogida de basura, la limpieza viaria, el servicio de transporte público (taxi), las ayudas genéricas y patrocinios destinados a las diferentes disciplinas deportivas del Municipio o la Oficina Técnica de Urbanismo y Planeamiento con

graves deficiencias en la gestión y calidad del servicio público, que debemos mejorar”, añadió el alcalde capitalino.

De Vera hizo un amplio repaso de las acciones llevadas a cabo durante los 100 primeros días de legislatura en las diferentes áreas de gobierno, finalizando al señalar que “somos conscientes de que aún falta mucho camino por recorrer. Sin embargo, estamos confiados que, de la mano de los vecinos, seguiremos avanzando en la dirección correcta”.

GABRIEL FUSELLI
FOTO Y VIDEO
Tel: 660 707858

La capital recupera su representación en el Consejo de Puertos del Estado

PUERTO DEL ROSARIO

El Ayuntamiento de Puerto del Rosario vuelve a tener representación en el Consejo de Administración de la Autoridad Portuaria de la provincia de Las Palmas, una vez aprobada su reincorporación por el Gobierno de Canarias en el Consejo de Gobierno.

El alcalde capitalino, David de Vera, mostró su satisfacción ante esta buena noticia. “Puerto del Rosario recupera su protagonismo dentro del Consejo de Administración. Ahora toca luchar y pelear por mantener no solo la infraestructura, sino

su desarrollo vinculado a la economía de Fuerteventura y Puerto del Rosario”, manifestó De Vera.

De esta forma, el Ayuntamiento de Puerto del Rosario da continuidad a los 16 años en los que ha sido miembro de este órgano, haciendo valer la catalogación de esta infraestructura como Puerto de Interés del Estado en Fuerteventura.

Asimismo, vuelve a formar parte activa de la toma de decisiones de este órgano, que repercuten en el interés económico, empresarial y en el crecimiento de toda Fuerteventura.

LA FOTONOTICIA



ARRANCA LA TEMPORADA DE CRUCEROS. El muelle de cruceros de Puerto del Rosario acogió la llegada del ‘Costa Fortuna’, el primer buque de la temporada de cruceros 2023-2024. Al acto de bienvenida asistieron el alcalde de Puerto del Rosario, David de Vera; el concejal de Turismo, Juan Jiménez; y la concejala de Desarrollo Local, Erica González.

Felipe Morales

Terapeuta humanista integrativo.
Consultor personal y familiar (Counsellor).
Individuales, parejas y grupos.

Acompañamiento y apoyo terapéutico en la resolución de conflictos y problemas personales y familiares.
Atención presencial y online.

616 679 654
felipexmorales@gmail.com
www.felipemorales.es

Puerto del Rosario
C/ Aragón, 61. Fabelo

Municipios

El Ayuntamiento capitalino modifica su Plan Estratégico de Subvenciones

PUERTO DEL ROSARIO

El Ayuntamiento de Puerto del Rosario aprobó en sesión plenaria ordinaria la modificación del Plan Estratégico de Subvenciones de la Institución municipal, con el fin de adaptarlo a los diferentes cambios que ha sufrido desde su aprobación junto al Presupuesto 2023.

El objetivo de esta medida es refundir diferentes subvenciones relacionadas en una sola, como en el caso del Fomento de la Actividad Física del Deporte, que unificará tres convocatorias en una sola y será el paso previo a la próxima convocatoria de subvenciones deportivas.

En el Pleno, además, se aprobó por unanimidad la corrección del error de transcripción del acuerdo adoptado por el Ayuntamiento en sesión ordinaria el pasado 25 de mayo, por el que se solicita a la Comisión Territorial de Precios de la Consejería de Turismo, Industria y Comercio del Gobierno de Canarias, la actualización de las tarifas del servicio público de transporte urbano de autotaxi.

El alcalde capitalino, David de Vera, explicó que “ese error de transcripción provocó que se propusiera a la Comisión Territorial de Precios unas tarifas incorrectas y ahora se podrá subsanar, porque aún no se



Pleno ordinario celebrado en el Ayuntamiento de Puerto del Rosario el pasado mes de septiembre.

ha procedido a su publicación definitiva”.

En la actualidad los incrementos se sitúan entre el 10,9 y el 11,6 %, vinculados a esas tarifas desde hace más de 11 años. Con esta subsanación la media del incremento será de un 18%, según el informe económico que se valoró y aprobó en el anterior mandato.

Otro de los temas a tratar

durante la sesión plenaria fue la aprobación del II Plan Municipal de la Infancia y Adolescencia 2023-2027, una decisión apoyada por todas las fuerzas políticas presentes en el Pleno que consideran positiva la renovación de esta membresía que tiene como objetivo poner a los niños, niñas y adolescentes en el centro de la acción política, con el fir-

me empeño de garantizar sus derechos y escuchar sus voces a la hora de tomar las decisiones que guiarán el futuro del municipio.

En este sentido, el primer teniente de alcalde, Juan Jiménez, mostró su satisfacción por dar continuidad al proyecto “que lleva a cabo una importante labor en el municipio a través del proyecto CAI”.

Cabildo y Gobierno canario acuerdan la cesión de un suelo de 3.000 metros cuadrados para la Ciudad de la Justicia

PUERTO DEL ROSARIO

El alcalde de Puerto del Rosario, David de Vera, acompañado por la presidenta del Cabildo de Fuerteventura, Lola García; el viceconsejero de Justicia del Gobierno de Canarias, Cesáreo Rodríguez; y el vicepresidente del Cabildo de Fuerteventura, Blas Acosta, visitó los terrenos en los que se ubicará la futura Ciudad de la Justicia de Puerto del Rosario.

La Consejería de Justicia del Gobierno de Canarias y el Cabildo de Fuerteventura han alcanzado un principio de acuerdo por el que la primera institución insular cederá parte de un solar situado en la céntrica calle de Juan de Bethencourt.

El alcalde capitalino, David de Vera, solicitó al Cabildo de Fuerteventura la cesión de un suelo de unos 3.000 metros cuadrados, calificado como equipamiento administrativo y cuyo uso fuera compatible con los propios de una Ciudad



Visita al solar donde estará ubicada la Ciudad de la Justicia.

de la Justicia. “Estamos muy satisfechos tras este encuentro en el que se ha podido alcanzar este principio de acuerdo entre Cabildo y Gobierno de Canarias del que se beneficiará la ciudadanía de Puerto del Rosario y Fuerteventura”, manifestó De Vera.

La presidenta del Cabildo, Lola García, trasladó toda la disposición de la Corporación insular tanto para proporcio-

nar el suelo como para que se inicien todos los trámites oportunos correspondientes a la cesión.

Por su parte, el viceconsejero de Justicia, del Gobierno de Canarias, Cesáreo Rodríguez, valoró el paso dado por todas las administraciones implicadas para desbloquear el único escollo para la construcción de la tan necesaria Ciudad de la Justicia.

LA FOTONOTICIA



ENTREGA DE LOS PREMIOS DE LA CAMPAÑA 'MÓJATE'. El Ayuntamiento de Puerto del Rosario, a través de la Concejalía de Comercio, y en colaboración con la Asociación de Empresarios de Puerto del Rosario, hizo entrega de los premios a los ganadores de la Campaña Comercial 'MÓJATE' 2023, campaña de dinamización de las zonas comerciales abiertas portuenses que repartió un total de 4.000 euros en premios y que se podrán gastar en los 100 comercios adheridos a la campaña. Además de los ganadores, al acto asistieron el alcalde de Puerto del Rosario, David de Vera; el primer teniente de alcalde, Juan Jiménez; la concejala de Comercio, Tacoremi Gutiérrez, y la presidenta de la Asociación de Empresarios de Puerto del Rosario, Daniela Plotegher.

KRISTINA RODEWIG

● CONCEJALA DE TURISMO DEL
AYUNTAMIENTO DE ANTIGUA

Una nueva concejala de Turismo con una nueva perspectiva

Redacción
PUERTO DEL ROSARIO

-¿Qué tal su experiencia como concejala de Turismo en sus primeros 100 días de gestión?

-Mi experiencia ha sido muy interesante y desafiante. Los primeros días fueron un poco difíciles debido a las elecciones de junio y la falta de presupuesto, lo que limitó nuestra capacidad de planificación y acción en la Oficina de Turismo. Sin embargo, desde la modificación de crédito, hemos podido trabajar con todo nuestro entusiasmo. He tenido la suerte de encontrar un equipo altamente comprometido y he conocido a muchas personas nuevas, todas ellas dedicadas al bienestar de la comunidad. Además de las ideas que he traído, han aportado sus propias sugerencias que estamos comenzando a implementar gradualmente. En resumen, esta experiencia ha sido un desafío, pero también una gran oportunidad para llevar a cabo proyectos que beneficiarán a nuestra comunidad en el futuro. Estoy emocionada por lo que está por venir en mi rol como concejala de Turismo.

-Usted es concejala por primera vez. ¿Qué le ánimo a presentarse en política y asumir esta concejalía?

-Cuando Matías me propuso unirme a su equipo, inicialmente me asustó la idea debido a la gran cantidad de responsabilidad que recae sobre un concejal. Sin embargo, luego recordé la famosa frase

de Kennedy que dice: "No preguntes qué puede hacer tu país por ti, pregunta qué puedes hacer tú por tu país". Esta cita resonó profundamente en mí y me hizo reflexionar sobre mi compromiso con la comunidad en la que he vivido y trabajado durante los últimos 24 años. En lugar de simplemente quejarme de las cosas sin hacer nada al respecto, decidí aceptar el desafío y aprovechar la oportunidad que se me presentaba para contribuir a mejorar nuestro municipio. Quiero trabajar para cambiar y mejorar las cosas en nuestra comunidad. Estoy comprometida con servir y trabajar incansablemente para lograr un cambio significativo.

-¿Su promoción turística va a tener como seña de identidad Caleta de Fuste?

-Sin duda, estoy plenamente de acuerdo en que Caleta de Fuste debe ser la seña de identidad en nuestra promoción turística, ya que es el motor económico del municipio de Antigua y debemos maximizar su potencial. Sin embargo, también es esencial no perder de vista otros segmentos turísticos valiosos, como el turismo rural en el interior y el turismo deportivo. Caleta de Fuste puede ser nuestro punto de partida para atraer a turistas, pero no debemos limitarnos a una única propuesta. El turismo rural en el interior de nuestro municipio ofrece una experiencia auténtica y única, conectando a los visitantes con nuestra historia, cultura y belleza natural. De-



Kristina Rodewig, concejala de Turismo de Antigua.

bemos invertir en la promoción de nuestros encantadores pueblos, senderos, gastronomía local y tradiciones, asegurando que los turistas también descubran el corazón de Antigua. El turismo deportivo es otro nicho que merece atención especial. Dado que nuestra zona cuenta con excelentes condiciones para deportes acuáticos, buceo, senderismo, ciclismo y golf. Esto no solo beneficia a la economía local, sino que también promueve un estilo de vida activo y saludable. Mientras Caleta de Fuste sigue siendo el epicentro de nuestra promoción turística, no olvidaremos ni descuidaremos el turismo rural y deportivo en el interior de nuestro municipio. Trabajaremos para encontrar un equilibrio que permita a Antigua prosperar en todos estos frentes, diversificando nuestras ofertas turísticas y garantizando el desarrollo sostenible en todas las áreas.

-¿Cuáles son sus principales objetivos en los próximos

cuatro años?

-Mejorar la imagen de Caleta de Fuste, abordando cuestiones como la limpieza, mantenimiento y embellecimiento; impulsar atractivos artísticos y crear espacios públicos llamativos; crear un paseo marítimo mejorado que conecte Caleta de Fuste con Costa Antigua, incorporando mobiliario urbano bancos de descanso o elementos de calistenia para disfrutar de estos espacios compartidos; implementar al menos un evento deportivo importante centrado en la bicicleta, aprovechando el crecimiento en esta práctica y fomentar el turismo deportivo; trabajar en la captación de turistas de países con alto poder adquisitivo, como los nórdicos, suizos, luxemburgueses, austriacos y alemanes, con el objetivo de revitalizar el mercado turístico. Estos son mis objetivos clave para los próximos cuatro años, con la intención de transformar y revitalizar nuestra comunidad y atraer nuevos per-

files de turistas.

-¿Tiene previsto impulsar algún proyecto o inversión destacada desde la Concejalía?

-Entre nuestras iniciativas destacadas se encuentran, entre otras, embellecer el entorno, por ejemplo, decorando las rampas en la Avenida del Castillo a través de murales artísticos; reemplazar los soportes de información turística con instalaciones nuevas y efectivas, promocionar los productos locales, fortalecer la economía local; dar mayor dimensión y proyección a la Beach Party y potenciar eventos deportivos destacados, y acondicionar una zona de estacionamiento autocaravanas que cumpla con los estándares adecuados. También considerar innovadores proyectos como una Zip-line o tobogán de verano y promover actividades en el sector del turismo rural. El compromiso es trabajar para hacer de nuestro pueblo un lugar aún más atractivo y próspero.

Municipios

ADAY JOSUÉ GARCÍA JIMÉNEZ

● PÁRROCO DE TUINEJE

“La devoción a San Miguel es palpable a lo largo de todo el año; está muy arraigada entre los vecinos y vecinas de Tuineje”

El joven sacerdote, natural del municipio de Gáldar, aplaude la labor realizada por el pueblo para mantener viva la historia a través de los años

M. Quintero TUINEJE

-Estas son sus terceras Fiestas Juradas en Honor a San Miguel Arcángel como párroco de Tuineje. ¿Qué las diferencia con respecto a su primera experiencia?

-Estas son mis terceras fiestas, pero las primeras sin protocolos relacionados con la pandemia. En la primera hubo que controlar los aforos o la distancia y había muchas limitaciones; en las de 2022, ya se empezó a vivir con mayor realce y participación, incluso en la Romería, lo que son las Fiestas Juradas. En 2021 todo estuvo muy condicionado, como era lógico, por los protocolos de la pandemia; no se podía ver la autenticidad de las fiestas. De hecho, en aquel momento pensaba que la Ofrenda sería un poco más de lo que se vivió en el acto simbólico de aquel año y la gente se lamentaba diciendo que aquello no era nada con respecto a lo que es la Romería Ofrenda a San Miguel. Ciertamente, en 2022 se sobrepasaron las expectativas: tanto fue lo que se recogió en la Ofrenda del 12 de octubre que los alimentos perecederos se repartieron entre muchas familias con necesidades y los no perecederos permitieron que Cáritas pudiera estar holgada hasta casi el mes de marzo de 2023. Las Fiestas de este año serán como siempre: abiertas y participativas.

-Las fiestas en honor a San Miguel son las únicas con la declaración de Juradas en la Isla. ¿Qué significa para

el párroco del municipio de Tuineje presidirlas desde el ámbito de lo religioso?

-Es una responsabilidad. Una de las funciones del párroco está relacionado con la responsabilidad institucional que te vincula con los hechos históricos. Cuando se celebran los hechos históricos por los pueblos, estos recuerdan que nosotros somos deudores y responsables de aquel acto; es decir, celebramos unos hechos históricos que nos han sido transmitidos y nos sentimos vinculados a esa responsabilidad de agradecimiento que nos han dejado. Son fiestas Juradas que, aunque tengan una parte muy institucional, nos vinculan a la fe de aquellos hombres que lucharon y de aquellas mujeres que esperaron el regreso de sus familiares. Celebrar las fiestas de San Miguel es una responsabilidad en todos los sentidos porque nos vincula a un pasado que no está muerto y que nos lanza al futuro.

-A pesar del tiempo y la evolución de la sociedad, las Fiestas Juradas en Honor a San Miguel Arcángel siguen manteniendo el equilibrio entre lo lúdico y lo religioso. ¿Cómo es posible?

-Es una realidad que se evidencia esos días, pero la devoción a San Miguel es palpable a lo largo de todo el año: está muy arraigada entre los vecinos y vecinas del pueblo. Además de la fiesta religiosa, está ese juramento que se hizo entre los seis pueblos de hacer las Fiestas Juradas, y es lo



Aday Josué García, párroco de Tuineje, frente a la Iglesia de San Miguel en Tuineje.

que más se ve en estos días. Pero la devoción a San Miguel es como una estrella fugaz: la estela está presente el resto del año en las personas que se acercan al templo a rezar, a invocar a San Miguel, a pedirle protección,... El hombre y la mujer creyentes son seres humanos y, por tanto, lo festivo se complementa con la fe; no son cosas separadas, es necesario que haya fiesta y que esa fiesta se viva con la intensidad que se merece. La fe a San Miguel ayuda a que se disfrute de todos los actos.

-¿Cómo definiría la fe que siente el pueblo de Tuineje por su Santo Patrón?

-Es una fe arraigada y transmitida a las siguientes generaciones. Cuando traen a los niños para que participen directamente de las fiestas o cuando se les habla de los hechos históricos y de la devoción a San Miguel se está transmitiendo esa fe. Recuerdo que el año pasado, durante la Ofrenda, un gesto muy bonito de un padre con su hijo. El padre se arrodilló delante de la imagen de San Miguel y se hizo la señal de la cruz; después, invitó a su hijo a hacer lo mismo delante de la

imagen. Eso habla de futuro, de que la fe se sigue transmitiendo, así como la devoción a San Miguel.

-La Romería Ofrenda al Santo no es solo uno de los eventos más multitudinarios de las fiestas, teniendo además la declaración de Interés Turístico Nacional, sino que es el acto más destacado de las Fiestas Juradas. ¿Qué se siente desde lo religioso?

-Como en todas las fiestas, la Parroquia y la Diócesis tienen una responsabilidad enorme cada vez que se saca una imagen a la calle y se hace una manifestación religiosa. Y, más allá de que todo salga bien y se cumplan los protocolos establecidos, no deja de sorprender la respuesta de tanta gente que llega procedente de diferentes rincones de la Isla. En una de las reuniones con la Comisión de Fiestas dije que podíamos decir, sin miedo a ruborizarse, que la Romería Ofrenda a San Miguel es la de mayor participación de Fuerteventura. Es una romería menos institucional y en la que participan cada barrio y cada pueblo que quiera formar parte de ella,

así como cada carreta de familia que también quiera participar. En la Isla no hay romería que iguale a la de San Miguel Arcángel.

-Cada 13 de octubre, el pueblo de Tuineje también se vuelca con su Santo para celebrar, respetando la tradición, las Fiestas Juradas, ¿no?

-Existe un gran compromiso por parte del pueblo de mantener las tradiciones y creo que es importante resaltarlo. En Tuineje tenemos la suerte de contar con la Asociación Cultural Más Ruines que Caín, que creen en la transmisión de la cultura, más allá de la propia creencia religiosa. Fomentan la cultura y nuestras tradiciones. Y, aunque a alguno no le guste lo que voy a decir, nuestras tradiciones tienen un componente religioso y de fe. Además, Más Ruines que Caín, además de su compromiso por transmitir la cultura, destaca por su esfuerzo por hacer pueblo, por que la gente se vincule y se conozca, que se sienta orgulloso de su pasado y de su historia. La labor que desarrolla es muy importante y merece ser destaca.

Isaí Blanco, elegido miembro de la nueva junta de la AMTC



Isaí Blanco, alcalde de La Oliva, y David Fajardo, concejal de Turismo.

Redacción
LA OLIVA

La asamblea de la Asociación de Municipios Turísticos de Canarias (AMTC), Isaí Blanco, designó el pasado mes de septiembre al alcalde de La Oliva, Isaí Blanco, como miembro de la nueva junta directiva de la organización. Durante el evento, el presidente de la AMTC, José Miguel Rodríguez Fraga, subrayó la relevancia de la experiencia de los municipios turísticos en la defensa de un sector fundamental para Canarias. Además, el concejal de Medio Ambiente y

Turismo del Ayuntamiento de La Oliva, David Fajardo, también estuvo presente en el proceso de selección.

Isaí Blanco, representando a La Oliva, se unirá a esta junta directiva que buscará abordar los desafíos y escenarios actuales del turismo en la región. Uno de los temas clave discutidos en la asamblea fue la implementación del decreto para la seguridad en las playas, aprobado por el Gobierno de Canarias. En este sentido, la AMTC abogó por posponer su aplicación hasta que los municipios cuenten con los recursos y medios necesarios.

LA FOTONOTICIA



NUEVO ALUMBRADO PÚBLICO EN VILLAVERDE. El Ayuntamiento de La Oliva ha puesto en marcha el servicio del alumbrado público en la recién inaugurada Urbanización "Colegio de Villaverde", en la localidad de Villaverde. Este logro representa un importante paso en la mejora de la calidad de vida de los residentes de la zona, además del compromiso del Gobierno local con el bienestar de la ciudadanía.

La Oliva celebra el Día Internacional del Turismo potenciando la cultura y la gastronomía

CORRALEJO

El Ayuntamiento de La Oliva celebró el Día Internacional del Turismo de manera exitosa, ofreciendo a los residentes y visitantes una experiencia única en la que destacó la riqueza cultural, gastronómica y turística del Municipio. La Avenida de Nuestra Señora del Carmen en Corralejo fue el escenario elegido y contó con la participación activa de la comunidad local.

Los amantes de la cultura y la gastronomía tuvieron la oportunidad de participar varios talleres como los de elaboración de queso y gofio,



Taller de elaboración de gofio artesanal.

actividades que permitieron descubrir los secretos detrás de estos manjares.

Esta iniciativa fue elogiada

por el alcalde, Isaí Blanco, quien destacó la importancia de "preservar y compartir nuestras tradiciones".

HALLOWEEN
preparate para pasarlo de... miedo **2023**
31 Octubre
El Campanario
villacomercialelcampanario.com

Municipios

Pájara modifica su PGO para construir el CAE y el IES en La Lajita

PÁJARA

El Ayuntamiento de Pájara aprobó por unanimidad en pleno una modificación del Plan General de Ordenación (PGO), que permitirá la construcción de vivienda en suelo urbano consolidado, así como el desbloqueo de proyectos estratégicos para el desarrollo socioeconómico local como el IES de La Lajita o el CAE.

La aprobación permite, además, otorgar nuevas licencias para la construcción y puesta en marcha de proyectos como la remodelación del Parque Tagoror de Morro Jable, que contará con hasta 15 millones de euros de presupuesto.

El concejal de Urbanismo y

portavoz de CC, Alexis Alonso, señaló que con esta aprobación se culminando una labor que empezó en el mandato pasado y que dará la posibilidad de construir infraestructuras de gran importancia social, muy demandadas por la ciudadanía, como el Centro de Atención Especializada (CAE) o el IES de La Lajita.

Por su parte, el portavoz del PSOE, Raimundo Dacosta, destacó la importancia de este hito para el Municipio, “permitiendo arrancar con este nuevo y necesario PGO”. Aprovechó para agradecer el esfuerzo y la dedicación de “todas y cada una de las personas involucradas en la elabo-



Foto de familia de los concejales del Ayuntamiento de Pájara tras la celebración del pleno ordinario.

boración de esta modificación del Plan, convirtiéndolo en un documento fundamental para el futuro de Pájara”.

El portavoz de Juntos por Pájara-Nueva Canarias, Miguel Ángel Graffigna, resaltó la importancia de la aprobación de esta modificación, que representa “alrededor del 60-70% de todo el trabajo” que lleva la redacción del PGO.

En la misma línea, el por-

tavoz de AMF, Pedro Armas, recordó que este trabajo se ha culminado gracias a la dedicación de todos y cada uno de los concejales y concejalas que han contribuido, así como de todas las personas que confiaron en el Plan.

La representante del PP, Dunia Álvaro, reconoció la satisfacción de su grupo por la aprobación unánime del PGO, “un paso muy importante para

la ordenación territorial y para el crecimiento económico y social del Municipio”.

El alcalde de Pájara, Alejandro Jorge, manifestó que “uno de los objetivos de este Gobierno local era continuar con los asuntos clave para el Municipio comenzados en mandatos anteriores, como era el Plan General de Pájara. Así lo hemos hecho con esta modificación”.

El Ayuntamiento sureño acondiciona el Hotel Escuela de Pájara



Tina da Silva y Alexis Alonso visitan el Hotel Escuela de Pájara.

PÁJARA

El Ayuntamiento de Pájara ha llevado a cabo diversas actuaciones para acondicionar el Hotel Escuela, de cara al inicio del curso escolar 2023/2024.

El concejal de Obras y primer teniente de Alcalde, Alexis Alonso, y la concejala de Turismo y Hotel Escuela, Tina da Silva, visitaron las instalaciones para conocer de primera mano los resultados de

las actuaciones, algunas de las cuales consistieron en el pintado de las paredes, la eliminación de humedades, el adecentamiento de los falsos techos y el cambio de pavimentos en mal estado, entre otras.

El concejal de Obras, Alexis Alonso, explicó que “la reforma del centro era una prioridad para el grupo de Gobierno y que incluso el Gobierno de Canarias había emitido un

informe solicitando la mejora de diversos espacios del Hotel Escuela para que este se encontrase en condiciones óptimas”.

La concejala de Turismo y Hotel Escuela, Tina da Silva, manifestó la necesidad de estas acciones “para que el alumnado y el profesorado cuenten con un centro dotado con todo lo necesario para una formación de primer nivel”.

LA FOTONOTICIA



PÁJARA, DESTINO TURÍSTICO INTELIGENTE. El Ayuntamiento de Pájara trabaja en la adhesión del municipio a la Red de Destinos Turísticos Inteligentes (DTI), coordinada por la Secretaría de Estado de Turismo y Segittur en toda España. El alcalde de Pájara, Alejandro Jorge, junto a la concejala de Turismo, Clementina da Silva; la concejala de Accesibilidad, Eva Sánchez; el concejal de Deportes, José Benito Alonso, y el concejal de Industria y Energía, José Díaz, mantuvo un encuentro telemático con el equipo técnico que elaborará el diagnóstico que posibilitará la entrada del municipio en la Red DTI. El objetivo de la reunión fue coordinar la entrada de Pájara en el grupo de más de 600 destinos que forman parte de este proyecto estatal, algo que ocurrirá previsiblemente en enero de 2024.

Fuerteventura

Abierto hasta el 19 de octubre el plazo para solicitar las becas de estudio dentro y fuera de la Isla del curso 2023/2024

● Las peticiones se podrán presentar de forma electrónica a través de la web becas.cabildofuer.es, reduciendo en un 90% la documentación que hay que adjuntar, para facilitar el trámite

Redacción
PUERTO DEL ROSARIO

El Cabildo de Fuerteventura ha abierto la convocatoria de becas al estudio fuera y dentro de la Isla para el curso 2023/2024. Según informó la presidenta insular, Lola García, el plazo para solicitar las becas, que arrancó el pasado mes de septiembre, se mantendrá abierto hasta el próximo 19 de octubre, además de que es “la primera vez que se abre la convocatoria en el mes de septiembre, en el inicio del curso escolar”.

Lola García apuntó que “la mayor inversión que realizan las familias es siempre al inicio del curso. Por este motivo, hemos puesto todos nuestros esfuerzos para tener convocadas las becas en septiembre, un adelanto significativo porque hasta ahora se había realizado en el mes de diciembre y el pasado año a finales de octubre”. “De esta manera, los

estudiantes recibirán el dinero al comienzo del curso, rebajando la presión que tienen las familias”.

Además, García destacó la gran inversión y apuesta que hace el Cabildo en becas de estudio. “En 2023, el Cabildo habrá invertido 4,5 millones de euros en becas y ayudas al estudio”.

Por su parte, el consejero de Educación, Adargoma Hernández, recordó que las becas son para estudios presenciales, semipresenciales y a distancia en la ESO, Bachillerato y FP, además de grado universitario, máster y doctorado. Se incluyen, además, los cursos de preparación para las pruebas de acceso a la FP y becas para cursos de acceso a la universidad para mayores de 25 años, así como para grado universitario, máster y doctorado.

En el caso de la beca para estudiantes universitarios que estudian fuera de la Isla, la cuantía va desde los 1.700 a



Lola García, presidenta del Cabildo, junto a Adargoma Hernández, consejero insular de Educación.

los 2.800 euros para estudios de grado y posgrado. Asimismo, se beca también a estudiantes de Fuerteventura que estén fuera cursando ESO, Bachillerato o FP por estar federados en algún deporte o por

motivos médicos.

Las solicitudes se pueden presentar de forma electrónica, a través de la web becas.cabildofuer.es. En este sentido, Hernández explicó que “hemos simplificado y redu-

cido la documentación a presentar en un 90%, con el objetivo de facilitar los trámites. De hecho, el 75% de los solicitantes no tendrá que aportar ni un solo documento”, añadió Hernández.

LA FOTONOTICIA



PROYECTOS DE GESTIÓN DE EMERGENCIAS EN EL PTF. El consejero de Política Territorial, Cohesión Territorial y Aguas del Gobierno de Canarias, Manuel Miranda, visitó el Parque Tecnológico de Fuerteventura (PTF), donde mantuvo un encuentro con la presidenta del Cabildo mayorero, Lola García, y el gerente de este espacio puntero en innovación, Eduardo Pereira. Acompañado del responsable de la empresa pública GRAFCAN y de la jefa del Servicio de Protección Civil y Atención de Emergencias del Gobierno de Canarias, Juan Manuel Poveda y Montserrat Román respectivamente, para recibir información sobre los nuevos proyectos tecnológicos que impulsarán la gestión de las emergencias en el territorio de Canarias. El PTF, en coordinación con la Agencia Espacial Europea, trabaja en el desarrollo del programa de observación, innovación y gestión inteligente del medio *Canarias Geo Innovation 2030*.



Poblado de Los Molinos.

El TSJC suspende el derribo del poblado marítimo de Los Molinos

PUERTO DEL ROSARIO

El Cabildo de Fuerteventura ha aplaudido la resolución del Tribunal Superior de Justicia de Canarias que acordó suspender la ejecución de la resolución de Costas del 21 de agosto por la que se dictaba la orden del derribo del poblado marítimo de Los Molinos, en Puerto del Rosario.

La presidenta insular, Lola

García, ha asegurado que “este tipo de decisiones nos dan la razón a vecinos y administraciones y ponen de manifiesto la necesidad imperiosa de que Canarias tenga las competencias reales y plenas sobre sus costas”. “Somos mayores de edad y conocemos la realidad de nuestra Isla y nuestro patrimonio cultural, presente en enclaves como Los Molinos”.

Matías Torres Quesada, 100 años dedicados al emprendimiento (II Parte)

Además de impulsar la primera fábrica de bloques en el sur majorero, la mente inquieta de Torres lo llevó también al mundo del transporte, primero con un camión y luego con un taxi

Mónica Quintero GRAN TARAJAL

-El horno de cal que hay en la entrada a Gran Tarajal se hizo con los bloques de su fábrica, ¿no?

-Sí. Son bloques macizos de cal, picón y arena. Los hornos los hizo un señor de Tenerife, don Antonio, y me compraron los bloques. Para hacer la pared de cajón tardaban más tiempo y los albañiles cobraban más porque cobraban por hora; por eso, para que metieran el bloque mío tuve que ofrecerles una comisión por cada bloque que ponían. El horno estuvo pocos años abierto porque al poco tiempo empezó a llegar el cemento. Cuando cerró el horno, yo le compré toda la cal para hacer bloques. Un viaje o dos de esa cal la guardé en las casas de la Banda Arriba, de la fábrica.

-¿Y qué pasó con su fábrica de bloques?

-Que me mandaron a un inspector de trabajo. En ese tiempo la tuve que dejar porque ya no me convenía.

-Cuando cerró la fábrica, ¿qué hizo con las máquinas?

-Tenía dos máquinas. Una se la alquilé a don Alberto Langenbacher, que se la llevó a Chilogua, donde tenía la casa. La otra se la alquilé a Santiago García, de Agua de Bueyes, que la tuvo en el almacén de los Betancores en Gran Tarajal

-¿En esa época ya estaba casado y con hijos?

-Sí, ya me había casado y habían nacido las niñas.

-¿Cómo era su mujer, María Cabrera?

-Era una persona muy buena.

-¿Y cómo la conoció?

La conocí trabajando en los almacenes de los Betancores. Eran almacenes de tomate y allí estaba trabajando mucha gente de diferentes lugares. Ella era de Triquivijate. La conocí en los bailes que hacía Antonio Sosa en donde tenía el cine. Nos casamos el 24 de



Matías Torres Quesada, con su emblemático taxi en la Plaza de Gran Tarajal.

agosto de 1952.

-¿Y que decía su mujer cada vez que usted ponía en marcha una nueva idea?

-Ella siempre confió en mí. En la fábrica de bloques, además, estuvo trabajando un hermano de ella y un primo mío. Su hermano era Antonio, que vino de Triquivijate a trabajar en la fábrica y se quedó en Gran Tarajal. Antonio montó después el Bar Playa y le fue bien.

-Entonces, ¿en esa época ya vivía en Gran Tarajal?

-Sí. Yo me mudé a Gran Tarajal en el año 1952, cuando me casé.

-¿Cómo eran sus hijos (Inma, Geno y Juan Miguel) de pequeños?

-Era muy buenos. Para mí eran iguales de buenos.

-¿Y después de la fábrica de bloque a qué se dedicó?

-Primero al camión y después al taxi. El camión era un Ford y con él cargaba de todo, des-

de alfalfa hasta piedras. En Ajuy una vez subí con el camión por la pista mala que hay hasta los hornos de cal de arriba. Allí subí y bajé un viaje de cal. Pero lo más peligroso con el camión fue cuando hubo un temblor de tierra y se cayó una cueva donde cargaba el picón en Tiscamanita. No me pilló por poco: estaba fuera para cargar el camión y esperando me quedé dormido. Los vecinos de Tiscamanita estaban cargando dentro de la cueva y como sintieron el temblor salieron corriendo. Cuando me desperté me extrañó no ver a nadie, así que cargué a pala y me marché. Al día siguiente estaba un socavón donde había estado cargando. Yo me enteré después, cuando me lo contaron.

-Los camiones se cargaban antes a mano, ¿no?

-Antes todo era a pala y a mano; no había grúas ni nada de eso.



Matías Torres en 1942, a la edad de 19 años, en las Fiestas de Tuineje

-¿Cuántos años estuvo con el camión?

-Estuve muchos años hasta que compré el taxi. Ya después, hasta que me jubilé en 1984, estuve de taxista.

-¿Y usted fue el primer taxista de Gran Tarajal o ya había otros taxis?

-Ya había otros taxis. Miguel Cabrera fue el primero que puso dos taxis, pero los trabajaron dos chóferes que contrató.

-¿Cómo eran las carreteras en aquella época?

-La mayoría de las carreteras estaban sin asfaltar. Era, más o menos, el año 1960. No había ninguna carretera asfaltada hasta Jandía, todo era por pista de tierra hasta Morro Jabbe. Aquí había carretera asfaltada hasta Tuineje. Cuando tenía 15 años estuve trabajando en la carretera hasta Tarajalejo, pero también era de tierra. En aquella época eran muy pocas las carreteras que estaban asfaltadas.

-¿Llegó a ir hasta Corralejo con el taxi?

-Sí llegué a ir, pero también por pista.

-¿Estaban las carreteras as-

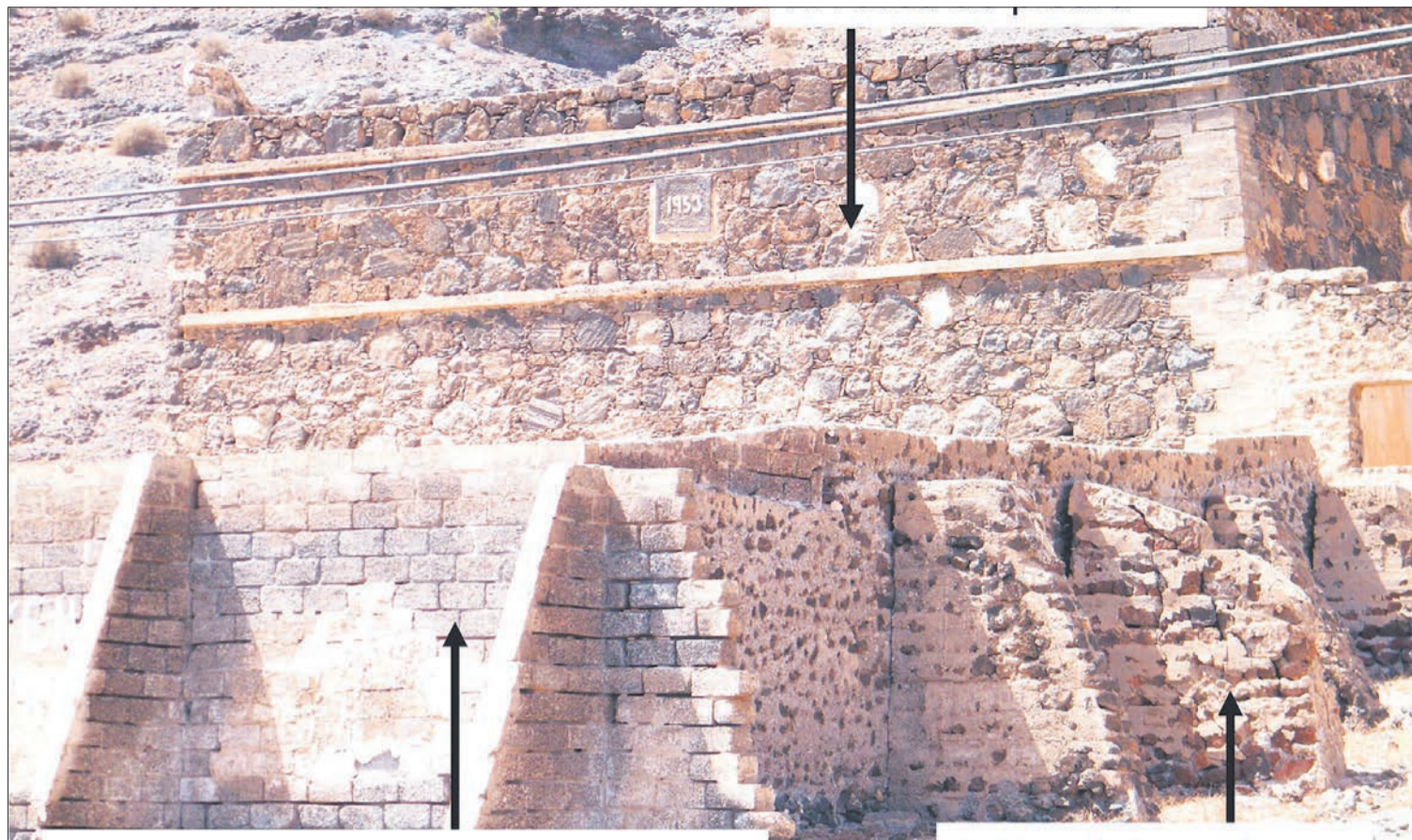

Horno de cal cuya construcción conserva aún los bloques de la fábrica de Matías Torres.

faltadas cuando se jubiló?

-No estaban todas aún. Para ir antes a Jandía, la carretera era pegada a la mar del norte, no a la mar del sur. Hubo una noche que iba con el taxi por esa carretera y se me averió. Tuve

que esperar hasta el otro día hasta que alguien pasara.

-¿Tuvo que ir muchas veces hasta Puerto del Rosario para llevar a alguien de urgencias al médico?

-Me tocó alguna vez llevar a

algunas mujeres que estaban para dar a luz. Uno solo pensaba en llegar allí a tiempo y con suerte. Antes en aquellas carreteras se tardaba más y tenía que ir más deprisa.

-¿A qué pueblo tenía que ha-

cer mayor número de viajes?

-A Las Playas porque había mucha gente trabajando allí. En esa época había muchos suecos que llegaron porque hubo un sueco que fabricó allí y después vinieron más.

Convocatoria de becas de estudio

Curso 2023/2024

PLAZO ABIERTO

Presentación de solicitudes
del 19 de septiembre
al 19 de octubre



Estudios presenciales, semipresenciales y a distancia en la isla, de ESO, Bachillerato, FP, grado universitario y posgrado, cursos de acceso a FP y de acceso a la Universidad para mayores de 25.

Estudios presenciales y semipresenciales fuera de la isla de FP, grado universitario y posgrado.

presenta tu solicitud en:

becas.cabildofuer.es



Sin barreras

ALEJO SOLER



Definición de Bandera: “Tela de forma comúnmente rectangular, que se asegura por uno de sus lados a un asta o a una driza y se emplea como enseña o señal de una nación, una ciudad o una institución”. RAE.

Comienzo este artículo con la definición que hace la Real Academia Española, de la palabra “bandera”, con el objeto de reflexionar sobre el simbolismo, las motivaciones y “sentido patrio” que envuelve el pensamiento de una gran parte de la sociedad que se siente identificada en diversos aspectos con los colores y símbolos contenidos en las banderas. Y es que más allá del sentido de pertenencia a un lugar concreto, las banderas se muestran como símbolos que intentan transmitir valores para crear identidades que no siempre son incluyentes dependiendo de quien las enarbole. Por tanto, independientemente del significado “oficial” que contenga los elementos que componen las banderas, me pregunto si estas tienen la misma connotación para el conjunto de la sociedad y si son relevantes e incluyentes a todos los pensamientos, identidades y condición social.

La historia de las banderas parece tener un origen salido de las guerras navales y terrestres. Sus diseños y colores debían ser visibles desde la distancia con el objeto de identificar, ante situaciones principalmente de peligro, si eran del bando amigo o enemigo. Sin embargo, la concepción y significado de colores y formas cobran un sentido distinto en función de la historia e idiosincrasia de cada país. Por ejemplo, en China, Corea y otros países asiáticos el blanco es el color del luto mientras que en la cultura occidental se usa el negro con el mismo significado. Por tanto, la plasmación de colores en las banderas trata de transmitir emociones y definir algunos de los rasgos culturales identitarios de cada país. Por otro lado, la disposición de los colores y la utilización repetitiva de algunos de ellos, muestran igualmente mensajes como la influencia religiosa, el legado colonial, las ansias de libertad o las luchas por la independencia, entre otros motivos. Por tanto, bandera y patriotismo están ineludiblemente relacionados hasta el punto de algunos argumentar que todas aquellas personas que se consideran amantes de la tierra que los vio nacer y se sienten identificadas con sus costumbres, abrazan su bandera como defensa de las tradiciones y demostración pública de orgullo de su país. Ahora bien, este sentimiento de “patriotismo” de fácil manejo ideológico, según quien lo promueva, provoca en muchas ocasiones un choque frontal con aquellas personas cuyos principios sociales y políticos no se sienten identificados ni incluyentes bajo ese concepto de bandera. Los símbolos como las palabras no siempre tienen un significado homogéneo, ni uniforme, a pesar de que gran parte de la sociedad de un lugar utilice el mismo vocabulario y emblema. La memoria colectiva e individual está claramente inserta en cada una de esas palabras y símbolos y no siempre son inocentes o muestran el fin que toda sociedad debe perseguir, que no es otro que la construcción del bien común. Desde mi punto de vista, la concepción misma que tienen algunos de las banderas y sus símbolos son solamente un pretexto anacrónico de carácter identitario con el que no se identifica un amplio sector de la sociedad. Ahora bien, todo aquel que no siente ni conjuga con el significado, premisa o pensamiento patrio de los que se consideran los “verdaderos defensores de España”, con el paraguas de la bandera nacional de fondo, ¿puede ser considerado un “auténtico patriota”? Yo diría que no. Un ejemplo de ello, se pudo apreciar en el uso que hicieron de las banderas nacional, autonómica o local los distintos partidos que conforman el arco político nacional durante las pasadas elecciones generales. El discurso que hicieron algunos partidos, amparados en su propio concepto de la bandera nacional como paraguas argumental, mostraba claramente que no todas las identidades, orientaciones y sensibilidades tenían cabida. Sin embargo, en los discursos de otros partidos, banderas como la LGTBIQ+ que representan cada orientación o identidad y reivindican la libertad, el amor libre, el respeto y, sobre todos, los derechos humanos fueron enarboladas en algunas sedes como muestra de la existencia de que otra España, plural e inclusiva, existe. Por tanto, para los que creen que solo existe una sola España y una sola realidad social, negando la diversidad de identidades o la violencia machista, entre otras cuestiones trasnochadas más propias de tiempos oscuros, bajo su bandera solo caben aquellos que piensan y actúan como ellos, haciendo de dicho símbolo un claro elemento de discriminación y exclusión.

Para mí, la bandera que me representa traspasa los colores y las formas y solo cabe en ella tres principios fundamentales que son la tolerancia, el respeto y la solidaridad.

Se establece la hoja de ruta del Plan de Regadío centro-sur



Reunión entre los representantes del Cabildo y SEIASA.

PUERTO DEL ROSARIO

El Cabildo de Fuerteventura mantuvo una reunión con la la Sociedad Mercantil Estatal de Infraestructuras Agrarias (SEIASA) con el objetivo de establecer la hoja de ruta del Proyecto de modernización y mejora del regadío en la zona centro-sur de la Isla.

Este proyecto se llevará a cabo mediante un convenio ya suscrito entre el Consorcio de Abastecimiento de Agua a Fuerteventura (CAAF) y la empresa estatal SEIASA, con una inversión es-

timada de más de 13,2 millones de euros con cargo a los fondos del Plan de Recuperación, Transformación y Resiliencia del Gobierno de España.

Para la presidenta del Cabildo, Lola García, “es fundamental avanzar los trabajos que permitan tener un plan de regadíos sin precedentes, muy necesario para mantener la competitividad del sector primario de Fuerteventura”.

Según el consejero de Aguas, Adargoma Hernández, “promover el agua agrícola

es una prioridad absoluta, ya que permitirá consolidar y fortalecer el sector primario. Este plan de modernización del regadío se unirá, además, al resto de infraestructuras que están contempladas en el tercer ciclo del Plan Hidrológico de Fuerteventura para llevar el agua de regadío a todo el territorio insular”.

Este plan de modernización y mejora del regadío contempla acciones que beneficiarán directamente a 289 personas que cultivan 152 hectáreas.

LA FOTONOTICIA



MATÍAS PEÑA ENTRA EN EL GOBIERNO INSULAR. Matías Peña, consejero y alcalde de Antigua, se incorporaba el pasado mes de septiembre al grupo de Gobierno del Cabildo de Fuerteventura como consejero delegado del área de Agricultura, Ganadería y Pesca. El Gobierno que preside Lola García dio la bienvenida a Peña, quien se une al trabajo planteado por CC y PSOE en su acuerdo de gobernabilidad para mejorar la calidad de vida y bienestar de las personas de Fuerteventura.

Sin directrices nacionales (de momento) para los presupuestos

Que exista un Gobierno de España en funciones impide que el resto de administraciones reciban, entre otras, las instrucciones de gasto para sus cuentas de 2024. El Cabildo mayorero trabaja sobre previsiones en un presupuesto que priorizará las obras del Plan Hidrológico de Fuerteventura

Mónica Quintero
PUERTO DEL ROSARIO

El próximo 27 de noviembre, como fecha límite, se sabrá finalmente si el presidente en funciones del Gobierno de España, Pedro Sánchez, es reelegido presidente del Ejecutivo o si habrá que volver a las urnas para resolver la incógnita generada tras las elecciones del pasado mes de julio. Cuestiones de política nacional aparte, que España tenga un Gobierno en funciones durante esta época del año pone a las administraciones públicas que están por debajo de este, entre ellos los gobiernos regionales, cabildos y ayuntamientos, en un limbo administrativo, por lo menos en cuanto a la elaboración de los presupuestos se refiere.

Sucede que corresponde al Gobierno de España establecer parámetros como el límite financiero de gasto, también conocido como techo de gasto, entre otras directrices, así como las transferencias que se asignan a cada región, en virtud de los acuerdos y convenios suscritos entre las diferentes administraciones. Pero esas instrucciones y el correspondiente presupuesto para 2024 no son competencias de un gobierno en funciones, por lo que habría que esperar a que se constituyera el Ejecutivo nacional para que esas directrices empiecen a fluir en cadena desde la cúspide de la pirámide hacia abajo. De momento, todo apunta a que habrá que prorrogar los presupuestos de 2023.

En este contexto, ¿cómo está haciendo la administración local, la última en dicha pirámide, para tener aprobadas las cuentas de 2024 antes del próximo 31 de diciembre? En el caso del Cabildo de Fuerteventura, desde que la nueva corporación (CC-PSOE) entró al Gobierno el pasado verano,



Nuria Cabrera, consejera de Hacienda del Cabildo de Fuerteventura.

han estado trabajando sobre una previsión a falta de ultimar los “fleclos” nacionales. De hecho, la consejera de Hacienda, Nuria Cabrera, ha explicado a este medio que “desde que nos incorporamos al grupo de Gobierno hemos puesto todos nuestros esfuerzos en la elaboración de los presupuestos. En el primer Consejo de Gobierno aprobamos el marco presupuestario y, a partir del mes de julio, pedimos a todos los servicios del Cabildo que hicieran llegar sus propuestas para el ejercicio 2024”. Se trata, por tanto, de un trabajo “transversal con todos los ser-

vicios del Cabildo para poder llegar al mayor consenso posible y que los presupuestos sean equitativos”.

Las cuentas de 2024 tienen máxima prioridad para el grupo de Gobierno insular en tanto que tiene que aparecer reflejada en ellas una batería de obras fundamentales para el bienestar de los vecinos y vecinas, tal y como son las del Plan Hidrológico de Fuerteventura. En tal sentido, Cabrera señaló que “lo que sí tenemos claro es que hay asuntos que son de máxima prioridad y que todos conocemos. En los presupuestos se verán refleja-

das las obras de emergencia hidráulica que hemos aprobado este mismo mes de agosto y que ascienden a 18 millones de euros. Son unas actuaciones que fueron marcadas como prioritarias para la mejora del suministro de agua en la Isla”.

Y, aunque existe incertidumbre en cuanto a las directrices del gasto, el Gobierno insular presentará para 2024 unas cuentas donde, junto con las obras anteriormente mencionadas, también se priorizarán las políticas sociales y de empleo, entre otras.

PRESUPUESTOS DE 2023. En

cuanto a la ejecución de los presupuestos de 2023, “la prioridad en la Consejería de Hacienda ha sido cumplir con el pago a proveedores, un pago que en los primeros seis meses del año ha estado bloqueado. Por eso es importante que sea lo más ágil posible, cumpliendo siempre con la normativa”, aclara Cabrera.

A día de hoy, “llevamos más de 85 millones de euros pagados, lo que es señal del buen funcionamiento del Departamento, y seguiremos trabajando en esa misma línea”, concluye la consejera de Hacienda.

Fuerteventura

La Isla pone en valor al sector turístico con los premios Distinguidos

El Cabildo y el Consejo Rector del Patronato de Turismo reconocen la labor de la Asociación Fuertegourmet, Nina Rodríguez, Oasis Wildlife, Princess Hotels & Resort y Hotel Bahía Azul

LA OLIVA

La plaza de La Oliva acogió con éxito el acto de entrega de los Premios Distinguidos del Turismo de Fuerteventura, con los que el Patronato de Turismo y el Cabildo Insular reconocen la trayectoria de personalidades y entidades que han jugado un papel clave en el progreso de Fuerteventura como destino turístico.

La presidenta del Cabildo de Fuerteventura, Lola García, manifestó el "orgullo que supone para la sociedad majorera la contribución que han hecho la Asociación Fuertegourmet, Nina Rodríguez, Oasis Wildlife, Princess Hotels & Resort y el Hotel Bahía Azul al progreso de la isla de Fuerteventura y que hoy se materializa a través de estos premios". García explicó que "hablar de turismo en Fuerteventura es hacerlo de las mujeres y hombres que de un modo u otro están vinculados a este sector generando economía y empleo".

"Fuerteventura es el destino turístico maduro y competitivo que es, en gran medida, gracias a la entrega y dedicación de empresas y particulares como los que hemos reconocido en esta edición", destacó la consejera de Turismo del Cabildo de Fuerteventura, Marlene Figueroa. "El conjunto de la ciudadanía juega un papel determinante para que nuestra isla siga creciendo, porque contribuyen a hacer mejor la experiencia del turista que nos visita".

Marlene Figueroa agradeció, además, la gran colaboración del Ayuntamiento de

La Oliva en el desarrollo del evento. Por su parte, el concejal de Turismo de La Oliva, David Fajardo, señaló que "estos premios reflejan un sector turístico potente en Fuerteventura, que apuesta de forma decidida por la diversificación turística que tenemos en nuestra isla".

El acto se desarrolló al aire libre, en un entorno privilegiado y muy representativo de Fuerteventura, poniendo en valor con un espectáculo las rutas teatralizadas de los Coroneles.

Desde el Cabildo y el Patronato de Turismo se felicitó a los premiados y premiadas por su esfuerzo que realizan por hacer de Fuerteventura un destino turístico innovador, diversificado, sostenible y con visión de futuro.

En ese sentido, la Asociación Fuertegourmet fue reconocida por fomentar el uso de productos locales y de proximidad, conocidos como productos Km0; Nina Rodríguez, por su dedicación y pasión por las flores y la moda, que se han convertido en una parte integral de su vida y de la comunidad a la que sirve; el Hotel Bahía Azul, por consolidar su producto basándose en villas exclusivas y estar enfocado a un turismo que pone en valor la calidad de sus instalaciones; Oasis Wildlife Fuerteventura, inaugurado en 1985, por trasladar su pasión por la naturaleza a todas las personas que visitan la Isla; y Princess Hotels & Resorts, por convertirse en un referente para aquellos que desean escapar de la rutina.



Foto de familia de los premiados junto a las autoridades políticas de la Isla y del Gobierno canario.

XVII Festival Internacional de Blues & Jazz 2023

AVDA. NTRA. SRA. DEL CARMEN Corralejo

VIERNES 20
20:00H. OCTUBRE

Noche de Blues
TRAVELLIN BROTHERS (BILBAO)
MIKE WHEELERBLUES BAND (CHICAGO)
CHRIS CAIN BAND (CALIFORNIA U.S.A)

SÁBADO 21
20:00H. OCTUBRE

Noche de Jazz
JAZZ LINK FTV (FUERTEVENTURA)
TONINA (LOS ÁNGELES U.S.A)
MAX V (EEUU Y ITALIA)





MARLENE FIGUEROA

● CONSEJERA DE TURISMO DEL CABILDO DE FUERTEVENTURA

“Las previsiones para el invierno no son todo lo buenas que nos gustaría; estamos trabajando para cambiarlas”

Mónica Quintero
PUERTO DEL ROSARIO

-El pasado 29 de septiembre se celebraba en La Oliva la gala de los Premios Distinguidos del Turismo de Fuerteventura 2023. ¿Qué ha supuesto para usted esos reconocimientos?

-Son premios que reconoce el trabajo, la trayectoria, el emprendimiento en los distintos segmentos turísticos en la isla de Fuerteventura. Se ha reconocido a una cadena hotelera, la Cadena Princess, como Playa de Oro a la mejor Trayectoria; a la mejor Diversificación, al Oasis Wildlife, que pone en valor la concienciación y sostenibilidad ambiental; el Playa de Oro a la Calidad, al Bahiazul Resort Fuerteventura, por haber apostado por los mejores estándares de calidad desde sus inicios; la Mención Especial a Colectivos, para la Asociación Fuertegourmet, que coloca a la gastronomía local en estándares de calidad y donde el producto local es el que se destaca; y la Mención Honorífica a Nina Rodríguez, una emprendedora que con 20 años se inició en la actividad comercial y que con sus flores ha ornamentado la planta hotelera de la Isla.

-La gala se celebró en un entorno rural, como fue el pueblo de La Oliva. ¿Se trataba de un guiño por esa política de potenciar el turismo rural de Fuerteventura?

-Efectivamente celebramos

la gala en un entorno de importante patrimonio cultural e histórico de la Isla y donde se inicia e impulsa el turismo rural en Fuerteventura. Afortunadamente es un segmento que ya está extendido por la Isla. Desde la Asociación nos han trasladado la necesidad de que el Patronato se refuerce ese turismo rural; hay muchísimo que hacer al respecto. Creo que el entorno rural se vuelve a poner en valor porque en él se destaca nuestro patrimonio y nuestra identidad como una característica que complementa al destino Fuerteventura a nivel nacional e internacional.

-Recientemente se ha conocido el trabajo que el Patronato realiza con mercados como el británico, el alemán y el francés. ¿Cómo se encuentran en la actualidad esos tres mercados tan importantes para la Isla?

-Tenemos datos preocupantes. La situación para el próximo invierno no es la esperada y, por lo tanto, hay que revertir esa situación en los principales mercados donde perdemos conectividad y perdemos turismo. Por ello, desde el minuto uno asumimos la responsabilidad desde esta Consejería de trabajar con esos mercados, si bien así nos lo hemos encontrado cuando llegamos porque no ha habido una buena gestión estos casi dos últimos años en promoción del destino. Eso nos ha afectado tanto a la conectividad como



Marlene Figueroa, consejera de Turismo del Cabildo de Fuerteventura./FOTO: GABRIEL FUSELLI.

a las relaciones con los operadores. Hay que revertir esa situación y en eso estamos trabajando, con el objetivo de conseguir a la mayor brevedad posible unos datos que nos permitan fidelizar y recuperar esos mercados. En definitiva, las previsiones para el invierno no son todo lo buenas que nos gustaría; estamos trabajando intensamente con el sector para cambiar esas previsiones. Este es el resultado y la consecuencia de todo lo que no se ha hecho en este último año y medio.

-¿Qué se está haciendo con el mercado nacional?

-También estamos trabajando en acciones con las compañías aéreas regulares a nivel nacional, porque también son garantía de conectividad y de recuperación del mercado nacional, donde también hemos ido decayendo. A ello añadimos Portugal, con el que estamos en datos 0 y trabajamos para la recuperación. La conectividad aérea es ahora la prioridad.

-Para ello hace falta también acuerdos de marketing, ¿no?

-Estamos resolviendo un convenio con la Cámara de Co-

mercio, como entidad colaboradora, para el comarketing de compañías aéreas y turoperadores, a fin de darle agilidad a lo no realizado hasta la fecha. En otras palabras, a través del acuerdo marco, la Cámara de Comercio recibirá el dinero destinado a la promoción para que, de acuerdo con la estrategia que marque el Patronato, liciten la contratación de ese comarketing para que esa ficha financiera sea transferida a las compañías aéreas y turoperadores antes del 31 de diciembre. Esto permitirá, además, reforzar la rigurosidad perdida en la medida de que estas compañías verán que efectivamente cumplimos con los compromisos públicos dentro de la promoción del destino.

-¿Cuáles son las expectativas de lo inmediato, la campaña de invierno?

-Bajamos. Y por eso es que hemos organizado una reunión con los distintos ayuntamientos, la patronal, la planta alojativa y la Comisión Turística de la Cámara de Comercio para trasladar estas previsiones nada buenas y para advertir que a partir de estos datos objetivos tenemos que trabajar unidos para revertir

esta situación.

-Desde su punto de vista, ¿estos datos tienen que ver con la inestabilidad en la gobernabilidad del Cabildo desde finales del año pasado o tiene mayor calado?

-Yo creo que tienen mayor profundidad porque los datos no son optimistas y hay que tomarse estas previsiones con cautela y con capacidad de respuesta. La promoción turística no se gestiona en los últimos seis meses, sino que se gestiona el año o dos años previos a la temporada correspondiente. Lo lógico es que estuviéramos trabajando ya en la campaña de invierno 2024-2025.

-¿Qué tal las relaciones con el Gobierno de Canarias en materia turística?

-Ya hemos celebrado la primera reunión institucional y me imagino que a lo largo de este año tendremos alguna reunión concreta con respecto a los datos de invierno, si bien todavía no se ha fijado. Por parte del Cabildo hay máxima disposición a colaborar con el Gobierno de Canarias y la marca canaria, a través de Promotur, para que coloque al destino Fuerteventura donde tiene que estar.

La Isla se vuelca un año más en rendir homenaje a su Patrona

Miles de personas se acercan hasta la Vega de Río Palmas para disfrutar de los actos celebrados con motivo de las fiestas patronales en honor a Nuestra Señora de la Peña.

María Rivera VEGA DE RÍO PALMAS

La Vega de Río Palmas volvió el pasado mes de septiembre a convertirse en el epicentro de la tradición mariana en Fuerteventura gracias a los actos que se desarrollaron con motivo de la festividad en honor a Nuestra Señora de la Peña, Patrona de la Isla.

Si bien miles de peregrinos se acercaron el viernes principal, como es costumbre, hasta este rincón enclavado en el municipio de Betancuria para rendirle sus respetos a la Virgen; igual de multitudinarios fueron los actos posteriores.

A la Romería Ofrenda no faltaron las carretas institucionales, así como tampoco las rondallas y cuerpos de baile que amenizaron el acto con notas y versos dedicados a la pequeña figura de alabastro.

Los vecinos y vecinas de la Isla tampoco faltaron a su cita con la solemne Eucaristía, presidida por el Obispo de Canarias, Fernando Clavijo) y militares, la Virgen de la Peña fue devuelta al santuario, después de que fuera acompañada en procesión por los presentes y la Banda Municipal de Pájara.



Imagen de Nuestra Señora de la Peña, Patrona de Fuerteventura.

Tras la solemne eucaristía, en la que estuvieron presentes las autoridades civiles (entre ellos el presidente de Canarias, Fernando Clavijo) y militares, la Virgen de la Peña fue devuelta al santuario, después de que fuera acompañada en procesión por los presentes y la Banda Municipal de Pájara.



Nuestra Señora de la Peña en procesión por la plaza de la Vega de Río Palmas.



Uno de los cuerpos de baile que se dieron cita durante la Romería.



Vecinos de la Isla transporta a la Virgen.



La Imagen, antes de entrar al templo.

Finalizadas las obras en la plataforma del Recinto Ferial de Antigua

Redacción
ANTIGUA

El Cabildo de Fuerteventura, a través de la Consejería de Infraestructuras, ha finalizado las obras para acondicionar y mejorar la seguridad de la plataforma del entorno del Molino de Antigua y del Museo del Queso Majorero. Una vez culminados, los trabajos van a permitir recuperar la celebración de eventos de diferente tipo, como puede ser la Feria Insular de Artesanía, entre otros.

Así lo comprobaron la presidenta del Cabildo, Lola García, el consejero de Infraestructuras, Blas Acosta, y el alcalde de Antigua, Matías Peña, en una visita para comprobar el estado de la obra una vez finalizada. La actuación ha permitido solventar los defectos estructurales que impedían realizar los eventos en dicho espacio.

Según la presidenta del Ca-



Matías Peña, Blas Acosta y Lola García, durante la visita.

bildo, Lola García, “con la finalización de los trabajos, cumplimos damos respuesta a vecinos y vecinas, a la Asociación Cultural Mafasca y, por supuesto, al Ayuntamiento de Antigua, de tener un espacio en condiciones para acoger actividades y eventos”.

Por su parte, el alcalde de Antigua, Matías Peña, mostró su satisfacción por la culminación de una obra muy necesaria y que permite a los vecinos y vecinas del municipio contar con un recinto ferial alternativo para la celebración de eventos de diversa índole.



Foto de familia de los participantes en el curso.

El Cabildo clausura 12 planes de empleo

PUERTO DEL ROSARIO

La presidenta del Cabildo de Fuerteventura, Lola García, y la consejera de Fomento de Empleo, Nuria Cabrera clausuraron 12 planes de empleo, parte de un convenio entre la Corporación insular y el Servicio Canario de Empleo, desarrollados en la anualidad 2022-2023.

Los programas que concluyeron son El Cabildo, Mejor nuestro entorno; El Cabildo, con nuestros mayores; El Cabildo, te muestra su histo-

ria; El Cabildo, mima su isla; El Cabildo, rehabilita espacios de interés; El Cabildo, fomenta la empleabilidad; El Cabildo, actúa; El Cabildo, apuesta por la igualdad; El Cabildo, con el sector primario; El Cabildo, educa en valores; El Cabildo, genera oportunidades, y El cabildo, previene en salud.

En su discurso de cierre, la presidenta Lola García agradeció a todas las personas que han formado parte de estos planes de empleo.

Tips de una nutri por Laura Perdomo

¡Socorro! Algo en mi estómago no va bien...

¿Sabías que hasta un 34,7% de la población mundial de países desarrollados presenta algún problema de salud asociado a la gastritis? Empecemos por el principio.

Nuestro estómago es un órgano del sistema digestivo que se ocupa de mezclar el bolo alimenticio con los jugos gástricos para su digestión. Estos jugos son producidos por las células parietales que se encuentran en la mucosa del estómago y están formados por ácido clorhídrico, hormonas, enzimas digestivas, moco y factor intrínseco.

Las enzimas gástricas son como tijeras que cortan los alimentos en trozos más pequeños para que sean más fáciles de digerir y absorber en tu intestino. Si hay un déficit o estas no funcionan bien, es probable que presentes mala digestión de proteínas y grasas.

Por otra parte, el ácido clorhídrico, como su propio nombre indica, hace que el pH del estómago se encuentre ácido, es decir, entre 1-4, por lo que podemos imaginarlo como un caldero hirviendo en el que se queman todos los microorganismos que quieren entrar para invadirnos. Ahora bien, cuando la mucosa del estómago se inflama de manera crónica por una mala alimentación, consumo de tabaco y/o alcohol, infección por *Helicobacter pylori* o mucho estrés, por ejemplo, corremos el riesgo de que nuestras células parietales se atrofién, nuestros jugos gástricos ya no sean funcionales y el pH del estómago deje de ser tan ácido, lo cual supone un problema porque ¡sorpresa! tener ácido no es malo sino necesario. El tener un pH ácido permite que el cardias (esfínter que separa tu estómago de tu esófago) se mantenga cerrado y que los jugos gástricos no suban al esófago provocándote ardor, malestar, eructos, afonía e ,incluso, vómitos. Por eso, aunque suene contradictorio, tomar medicamentos antiácidos de manera recurrente,



lejos de ayudar, agrava el problema. Digamos que es una tirita que funciona de manera momentánea, pero que solo lleva a entrar en un círculo en el que sientes ardor, te tomas un antiácido y vuelves a sentir ardor porque, al no tener un correcto pH en el estómago, el cardias siempre queda abierto.

“¿Y puede ser que me sienta cansado/a?”, te preguntarás. La respuesta es ¡sí! La vitamina B12 necesita del factor intrínseco de los jugos gástricos para absorberse posteriormente en el intestino delgado. Si algo no va bien en tu estómago, es más probable que dicha vitamina no se absorba correctamente ocasionando una anemia perniciosa y, con ella, mucha fatiga, diarrea o estreñimiento, falta de apetito y dificultad para respirar, entre otras.

Tener gastritis crónica no significa necesariamente que tengas que padecer todos estos síntomas a diario. Por eso, si te sientes identificado/a, contacta conmigo: estaré encantada de ayudarte.

Fuerteventura

La administración pública analiza junto a la patronal cómo revertir los datos turísticos

PUERTO DEL ROSARIO

El Patronato de Turismo de Fuerteventura mantuvo una reunión con los concejales de Turismo de los seis ayuntamientos de la Isla y representantes de la asociación empresarial turística Excelfuer, la Cámara de Comercio y Asofuer para compartir y analizar los indicadores turísticos y las previsiones para el invierno 2023/24, con el objetivo de actuar contra la tendencia negativa que ha convertido a Fuerteventura en la única isla que pierde turistas de Canarias.

La consejera de Turismo del Cabildo de Fuerteventura, Marlene Figueroa, ha señalado que “en noviembre tendremos una oportunidad en la Feria de Londres WTM para

transmitir unidad, solvencia, confianza y seriedad del destino Fuerteventura a los turoperadores. Por eso es importante que trabajemos unidos, compartiendo los datos reales, sin engañarnos, analizar bien las causas y tratar de revertir esta tendencia lo antes posible porque nos jugamos mucho”.

Así mismo Figueroa ha recordado que “en Fuerteventura estamos acostumbrados a liderar los indicadores positivos en el Archipiélago y somos un destino turístico de primer nivel, por lo que el reto de la Corporación insular es corregir el rumbo con una buena gestión. No podemos permitirnos el lujo de perder el ritmo. Ahora toca implementar acciones, segmentos y clubs



Imagen tras la reunión entre el Cabildo, los ayuntamientos y el sector empresarial turístico.

de producto”.

En el transcurso de la reunión se esbozaron algunas de las decisiones adoptadas por el Patronato de Turismo en los últimos dos meses y las principales líneas de trabajo que se desarrolla desde que Figueroa asumió la responsabilidad al frente del Área de Turismo. Estas medidas pretenden, por un lado, incrementar y optimizar los recursos públicos que

se destinan a la promoción para ser más eficientes y, por otro lado, ganar también en agilidad, sobre todo administrativa, y capacidad de decisión, porque “nos desenvolvemos en un mercado muy competitivo y exigente, y no podemos competir con un brazo atado y estructuras obsoletas”.

Por su parte, los concejales de Turismo de los municipios de Fuerteventura han

coincido en expresar la necesidad de coordinación entre las distintas administraciones y también con el sector privado, para reforzar la imagen del destino Fuerteventura en su conjunto, transmitiendo su predisposición a participar y contribuir a que el modelo de gestión y promoción definido por el Patronato sea “un éxito que redundará en beneficio de todos”.

GDR Maxorata aprueba su Estrategia de Desarrollo para las anualidades 2023-2027



Lola García, Matías Peña y Enrique Pérez, junto a la técnico de GDR, durante la asamblea.

PUERTO DEL ROSARIO

La asamblea de entidades asociadas de GDR Maxorata aprobó la Estrategia de Desarrollo Local Participativo (EDLP) de Fuerteventura para el periodo 2023-2027, diseñada en el marco del Plan Estratégico de la Política Agraria Común de España 2023-2027, aprobado por la Comisión Europea.

Se trata de un plan de acción

con líneas de ayudas y medidas para mejorar de la calidad de vida en el medio rural de Fuerteventura, que asciende a 1,3 millones de euros, cofinanciados por fondos europeos, Gobierno de Canarias y Estado.

La estrategia ha sido elaborada por la Asociación para la Gestión del Desarrollo Rural Maxorata Verde (GDR Maxorata), a través de un proceso

participativo con la implicación de ciudadanía, empresas, instituciones y organizaciones representativas de los diferentes sectores y del territorio.

La EDLP fue aprobada con la presencia de la presidenta insular, Lola García; el consejero de Agricultura, Ganadería y Pesca, Matías Peña; y el consejero de Residuos, Enrique Pérez.

LA FOTONOTICIA



TRANSICIÓN ENERGÉTICA. La presidenta del Cabildo de Fuerteventura, Lola García, recibió al consejero de Transición Ecológica y Energía, Mariano Hernández Zapata, con el objetivo de abordar conjuntamente la planificación energética y ambiental de Fuerteventura. Ambas administraciones mantuvieron reuniones de trabajo con la presencia de los seis ayuntamientos de Fuerteventura, consejeros del grupo de Gobierno y portavoces del Cabildo, así como del consejero de Política Territorial, Cohesión Territorial y Aguas del Gobierno regional, Manuel Miranda. Hernández Zapata mostró su comprensión ante las singularidades insulares y se comprometió a tenerlas en cuenta a la hora de aplicar tanto las medidas de emergencia como las de largo plazo en la implantación y penetración de las energías renovables.

Canarias

Cabildo y Gobierno perfilan la hoja de ruta para el sector primario en Fuerteventura

PUERTO DEL ROSARIO

El Gobierno de Canarias y el Cabildo de Fuerteventura ha establecido líneas de trabajo conjunto para fortalecer el sector primario de la Isla. Así lo manifestó el consejero de Agricultura, Ganadería, Pesca y Soberanía Alimentaria del Gobierno de Canarias, Narvay Quintero, en el encuentro mantenido con la presidenta de la corporación insular, Lola García, y el personal técnico de este área. En la reunión participaron también los directores generales de Ganadería, Andrés Díaz Matoso; de Agricultura, Javier Gutiérrez Taño; y de Pesca, Armiche Ramos.

Estuvieron presentes, además, los portavoces de todos los grupos con representación en el Cabildo, la alcaldesa de Tuineje y concejales de los diferentes ayuntamientos.

La presidenta insular, Lola García, explicó que “una de nuestras máximas prioridades como grupo de gobierno insular es fortalecer el sector primario mayorero”. Apuntó que “desde el Cabildo destinamos este año más de 8 millones de euros en ayudas, lo que supone un apoyo fundamental para mantener la competitividad del sector. Sin embargo, falta mucho por hacer. Son muchas las necesidades de los profesionales y es fundamental coordinarse con los distintos agentes para que las ayudas al POSEI agrícola que gestiona el gobierno autonómico llegue a también a los pequeños agricultores, facilitar la profesionalización e incorporación de los jóvenes a este sector tradicional o complementar el plan de regadío nacional para que el agua agrícola llegue a todos



Reunión de Narvay Quintero con los representantes de la Isla.

los rincones”.

La primera regidora insular destacó que “también es importante desarrollar un regla-

mento específico de la Ley del Suelo que facilite la implantación de la actividad en el territorio de forma ordenada y

respetuosa con el entorno. En definitiva, marcar la hoja de ruta para este y otros asuntos de máxima prioridad”.

SPAR

Siempre cerca de ti

¡Escanea el código para ver nuestro folleto de ofertas!

Política

El PSOE tacha de “regalo fiscal” la bonificación al Impuesto de Sucesiones del Gobierno canario



Manuel Hernández, parlamentario socialista.

S/C DE TENERIFE

El portavoz de Hacienda del Grupo Parlamentario Socialista, Manuel Hernández, acusó al actual Gobierno canario de “engañar a la ciudadanía” y de “perpetrar un regalo fiscal” a una minoría que comprende las grandes herencias del Archipiélago con la modificación del impuesto de sucesiones y donaciones.

Hernández intervino en una pregunta del Grupo Socialista a la Consejería de Hacienda y Relaciones con la UE sobre la modificación de las bonificaciones en la cuota tributaria del Impuesto sobre Sucesiones y Donaciones, en la que

recordó que esta medida fiscal del nuevo Ejecutivo autonómico “no va dirigida a ayudar a las familias que lo están pasando mal”, ni tampoco a las familias que tienen menos recursos, sino que va dirigida a ayudar a las clases más pudientes de las islas”.

Para el diputado socialista, con esta medida se está bonificando un impuesto cuyo objetivo es gravar la riqueza no ganada, “que juega un papel fundamental para acotar la desigualdad”, y cuya cuota ya estaba bonificada al 99,9% para la clase media y trabajadora. “Ustedes se han cargado de un plumazo la progresivi-

dad de la bonificación”.

En este sentido, apuntó que las herencias son uno de los mecanismos más importantes para perpetuar las desigualdades entre generaciones, las que nacen desde la misma cuna. “Y con medidas de este tipo lanzan un claro mensaje, que es que el Gobierno de CC y PP no va a legislar para la mayoría social de Canarias”.

Además, acusó al Gobierno actual de intentar “engañar a la ciudadanía” construyendo un relato, como también lo están haciendo con el “fraude electoral” cometido con la promesa de rebajar el IGIC del 7% al 5%.



Natalia Santana, durante una comparecencia parlamentaria.

Natalia Santana (NC) aboga por la implantación de la Ley de Servicios Sociales

S/C DE TENERIFE

La portavoz parlamentaria en materia social de Nueva Canarias-Bloque Canarista (NC-BC), Natalia Santana, consideró en comparecencia parlamentaria que uno de los objetivos imperativos del Gobierno canario tiene que ser la implantación de la Ley de Servicios Sociales en “toda su plenitud”. Santana abogó por desarrollar la figura del asistente personal, solventar las trabas para acceder a la Renta de Ciudadanía y apostar por un pacto contra la pobreza, además de poner en marcha el chat de apoyo emocional gratuito para los jóvenes a través de Whats-

App, aprobado por la Cámara la pasada legislatura. La diputada de Nueva Canarias evidenció su preocupación por las consecuencias de la posición del jefe del Ejecutivo de CC y el PP, Fernando Clavijo, quien tachó de “descontrol” el gasto sanitario y social del pacto de progreso en la X Legislatura.

Durante la comparecencia de la consejera de Bienestar Social, Igualdad, Juventud, Infancia y Familias, Candelaria Delgado, y la posterior del Diputado del Común ante la comisión de Discapacidad, Santana ratificó el compromiso de NC-BC por estas políticas sectoriales.

Gema Ibáñez, nueva consejera del PP en el Cabildo de Fuerteventura

PUERTO DEL ROSARIO

Gema Ibáñez Ruiz asumió el pasado mes de septiembre su cargo como consejera del Partido Popular, que realiza labores de oposición en el Cabildo de Fuerteventura.

La presidenta del Cabildo, Lola García, en nombre de toda la Institución insular, dio la bienvenida a la nueva consejera al Pleno de la Corporación. Todos los grupos políticos con representación en el Pleno felicitaron a Gema

Ibáñez por su nuevo cargo, aportando su experiencia y dedicación al servicio de los ciudadanos de Fuerteventura.

La nueva consejera popular entra en sustitución de la parlamentaria María Saavedra, quien asumió el acta de consejera en el Cabildo mayorero tras la renuncia de la candidata, Jessica de León, quien actualmente ocupa la cartera de Turismo en el Gobierno regional que preside Fernando Clavijo.



Gema Ibáñez, nueva consejera del Partido Popular en el Cabildo de Fuerteventura.

Economía

La reforma normativa será uno de los retos de la Consejería regional de Turismo para esta legislatura

De León hace hincapié en comisión parlamentaria sobre la necesidad de aumentar el gasto en destino de los visitantes

Redacción
CANARIAS

La consejera de Turismo y Empleo del Gobierno de Canarias, Jéssica de León, explicó en comisión parlamentaria los objetivos y las principales líneas de actuación que ha fijado la Consejería para esta legislatura, dirigidas a construir una Canarias “más sostenible” que cree “más empleo y de mejor calidad” y se siga posicionando como un destino líder en el mundo.

De León comenzó la comparecencia exponiendo la hoja de ruta que seguirá el departamento de Turismo, donde uno de los mayores retos será “renovar por completo el marco normativo turístico en Canarias, formado en gran parte por leyes y decretos de entre 10 y 30 años”. “¿Saben qué se ha hecho en los últimos años para legislar la actividad turística? Nada”, denunció la consejera, afirmando que “mirar hacia otro lado no es una alternativa”.

Regular el turismo rural y las zonas de acampadas, modernizar la Ley de Incentivos para el Desarrollo Turístico, o encontrar una solución consensuada al alquiler vacacional serán algunos de los objetivos de esta legislatura; un nuevo marco normativo en el que el hilo conductor será la sostenibilidad, tanto a nivel social como económico y medioambiental. “Si la actividad turística afecta a todos los ámbitos sociales, nuestras reformas deben tener en cuenta estos aspectos y no seguir tratando al turismo como una industria al margen de la actividad de Canarias”, explicó.

Otro de los ejes que marcará el trabajo de la Consejería será el de mejorar la promoción. En este sentido, el objetivo es lograr que aumente el gasto en destino de los visitantes, potenciando segmentos que vayan más allá de “nuestro producto estrella, el sol y playa” y que pueden ser “punteros”, como el LGTBI, el deportivo o el gastronómico.



Jessica de León, durante la comisión parlamentaria.

El Ayuntamiento capitalino organiza unas Jornadas sobre Consumo Responsable y Economía Circular

PUERTO DEL ROSARIO

La Concejalía de Economía y Hacienda, Industria, Energía y Consumo de Puerto del Rosario ha preparado unas Jornadas de Consumo Responsable y Economía Circular, que se celebrarán los próximos 26 y 27 de octubre en el Hotel El Mirador, con el objetivo de potenciar los tres principios sobre los que se basa la economía circular (eliminar los residuos y la contaminación, hacer circular productos y materiales y regenerar la naturaleza).

Se trata de unas jornadas con una clara orientación práctica, en el que se desgranarán los principales elementos estructurantes de la transición

económica, la normativa estatal y autonómica y las oportunidades de implantación de la economía circular, además de exponer ejemplos reales de empresas e instituciones que están en pleno proceso de implantación de proyectos de economía circular, orientando su negocio a esta nueva oportunidad de unir medio ambiente, resiliencia y eficiencias.

En palabras del alcalde, David de Vera, “apostamos por un municipio tecnológico y sostenible donde el tejido productivo local y su potenciación sean claves para facilitar esa transición a este nuevo modelo socioeconómico que conjuga lo cercano y lo global”.

Noche en Blanco

Sábado 28 de Octubre
de 18:00 a 02:00 horas
Plaza de Antigua

Ayuntamiento de Antigua

Tributo Fito
Fitipaldi
Concierto
Fran Barajas

Mercadillo
Juegos, Talleres
Teatro Musical Infantil
Batucada
Garbanzada Rock
Clandestina DJ

Milla Urbana

Actívate y activamos el Municipio

Espacio informativo Concejalía de Turismo

Deportes

El 'Memorial Ramón Castañeyra Góngora - 24 Horas de Baloncesto' celebra su 40 aniversario

• Esta edición, cargada de momentos emotivos, contó con la participación de 51 equipos

PUERTO DEL ROSARIO

La aparición sorpresa de Juan Carlos Lavandera "Lico" por la puerta del Pabellón Oasis, acompañado de su familia, durante la ceremonia de clausura puso un emotivo punto y final al especial 40 Aniversario del 'Memorial Ramón Castañeyra Góngora - 24 Horas de Baloncesto'. Fue un aniversario de altura, con momentos emotivos como este, una competición de gran nivel y un espacio muy importante para brindar un reconocimiento a todas las personas que han participado en estos 40 años.

El Especial Showtime generó una gran expectación, con un histórico lleno absoluto en

el Oasis durante la velada del sábado, para disfrutar del cartel que encabezaron los Dunking Devils. El grupo de baloncesto acrobático llegado desde Eslovenia hizo las delicias del público con su carisma y espectaculares mates.

Alvarito "Reverendo Brown" fue el conductor del show a los platos de Dj, levantando al público en cada una de sus intervenciones. Sus *scratches* también llevaron en volandas a JERI, rapero de El Charco, que introdujo las temáticas del Memorial en sus líricas, al igual que Más Dance Academy llenó de color y movimiento el pabellón con sus mejores grupos de baile



Las del Norte, ganadoras sénior femenino del memorial.



Foto de familia de los participantes en la XL edición del 'Memorial Ramón Castañeyra Góngora'.

de todas las edades.

Dos equipos del norte majorero se hicieron con el título por primera vez en la competición sénior. En dos apasionantes finales, Las del Norte y Los Muyayos levantaron la copa tras imponerse a dos conjuntos ex campeones como Taca-Tá y UD Torostostós. En Cadete e Infantil, los campeones fueron los Mambo Kings y Los Munchitos, y los subcampeones Los GOAT y Las Correcaminos. En total, participaron 51 equipos.



Los Muyayos alzaron la copa en la categoría sénior masculino.

150 personas participan en la XV Travesía a Nado-Memorial Alberto Juez

PUERTO DEL ROSARIO

150 participantes compitieron en la XV Travesía a nado Sol y Luna-Memorial Alberto Juez, que cubre los 2.200 metros entre los extremos más lejanos de Playa de los Pozos a Playa Blanca. El regreso de esta prueba trajo varios récords inesperados, como el de velocidad, alcanzado por el ganador Yare Cordón del CN Metropole, que hizo un registro de 26 minutos y 45 segundos.

El joven nadador se distan-

ció de sus competidores desde el inicio y no dio opción a ser seguido, sacándoles casi dos minutos a la segunda clasificada, Kennedy Hope, del CN Nadamás de Lanzarote. Esta segunda marca fue registrada como récord de la prueba en categoría femenina. Completa el pódium de la general el nadador Jorge García, del CN Las Escuevas de Fuerteventura, uno de los discípulos aventajados del homenajeado en la travesía: el gran Alberto Juez.



Foto de los participantes en la XV Travesía a Nado Sol y Luna- Memorial Alberto Juez.

Las algas y el *maërl* en Fuerteventura y Lanzarote

En las islas de Lanzarote y Fuerteventura existen comunidades algales bien desarrolladas, con especies de algas erectas hasta casi los -60 m de profundidad. Estas comunidades se hallan tanto en fondos blandos (*maërl*) como en fondos rocosos. En las costas de Fuerteventura se han identificado alrededor de 350 especies vegetales marinas, de las que la mayoría son algas. Las algas rojas o Rhodophyta son el grupo dominante con unas 200 especies.

Josefina Cao
DOCTORA EN BIOLOGÍA

¿Qué es el *maërl*? El nombre *maërl* deriva del bretón: «terreno de margas». Hace referencia a que los fondos de *maërl* están formados básicamente por algas calcáreas rodofitas de vida libre que forman rodolitos, que presentan densidades variables llegando a acumularse en grandes cantidades y que crecen sobre sustratos primarios de fondos sedimentarios de distinta naturaleza, desde fangos, arenas gruesas, gravas, guijarros hasta otros fondos detríticos biógenos. La capa superficial de rodolitos vivos puede desarrollarse sobre grandes acumulaciones de rodolitos muertos que constituyen, en este caso, un sustrato secundario que sirve también de soporte a multitud de organismos vegetales y animales que crecen sobre ellos. Los hábitats de *maërl* se presentan en fondos desde el infralitoral a escasa profundidad, hasta el borde de la plataforma continental en condiciones de corriente moderada a alta (bien corrientes de oleaje, de marea o de fondo). La profundidad a la que pueden llegar a vivir las algas que forman los fondos de *maërl* depende de la transparencia del agua. Este tipo de fondo se mantiene como consecuencia del equilibrio biológico que existe entre el crecimiento lento de las algas coralíneas y su constante destrucción por organismos perforantes.

El *maërl* tiene un desarrollo muy pausado (el crecimiento de las algas que forman los rodolitos es muy lento: 1-2 mm/año), por lo que figuran entre los vegetales marinos más viejos. Son considerados un recurso no renovable. Esta con-

dición promueve la necesidad de gestionar adecuadamente estos fondos para su conservación y protección.

Las dos principales especies de algas rojas que forman verdaderos fondos de *maërl*, tanto en el Atlántico como en el Mediterráneo, son *Lithothamnion corallioides* y *Phymatolithon calcareum*, esta última es la especie dominante en hábitats de *maërl* bien estructurados junto con otras algas coralíneas, mientras que *L. corallioides*, junto con otras rodofitas menos calcificadas del género *Peyssonnelia*, parece ser más abundante en fondos alterados o con mayor contenido en fangos. En el Atlántico los hábitats de *maërl* se desarrollan a escasa profundidad en comparación con las profundidades que alcanzan en el Mediterráneo.

Los rodolitos son, por lo tanto, concreciones de algas rojas calcáreas de vida libre que ruedan por acción de las corrientes oceánicas o debido a la bioturbación de organismos. Sus formas pueden variar desde muy ramificada a más o menos esferoidal, dependiendo de las condiciones hidrodinámicas (sus tamaños oscilan entre 1 y 6-7 cm). En los fondos de rodolitos de las costas españolas se han citado más de 1.000 especies.

Las algas rojas o rodofitas (filo Rhodophyta, del griego *ródon*, «rosa», y *φυτόν*, «planta») son un importante grupo de algas que comprende unas 7.000 especies de una gran diversidad de formas y tamaños. Su coloración roja es debida al pigmento ficoeritrina, que es un pigmento ficobilínico (proteína hidrosoluble captadora de energía lumínica en cianobacterias y en los rodoplastos de ciertas algas como las ro-

dofitas) por lo tanto, se considera que es un pigmento accesorio que actúa en conjunción con la clorofila. Las algas rojas son, prácticamente, marinas (solo 164 especies son de agua dulce). Son las algas más abundantes en lugares profundos pues sus pigmentos les permiten captar las longitudes de onda de la luz del Sol que penetran más profundamente en el agua. Estos pigmentos, que absorben la luz azul y reflejan la roja, les dan su característico color rojizo.

La presencia de algas coralíneas arbusculares (con talo articulado) de vida libre es común en fondos detríticos de Lanzarote y Fuerteventura a -25 m. Pero, por ejemplo, en Morro Jable existe un fondo *maërl* a partir de -50 m, que se extiende hasta -60 m. La especie dominante es *Lithothamnion corallioides*, que recubre totalmente el sustrato arenoso. En el estrato basal es también muy abundante *Peyssonnelia* de vida libre. En el estrato erecto dominan *Hypnea cervicornis*, *Rytiphoea tinnctoria*, entre otras. Se ha señalado que la vegetación de fondos blandos (*maërl*) de estas dos islas orientales tiene una gran afinidad con los fondos mediterráneos de características similares.

Importancia del *maërl*. Es un hábitat estructuralmente complejo, perenne y que sustenta una gran biodiversidad. Constituye un soporte físico para la fijación de muchas especies sésiles de algas, esponjas, poliquetos, ascidias, hidrozooos y briozoos. La presencia de estas especies aumenta considerablemente la disponibilidad de microhábitats que proporcionan cobijo a una gran variedad de organismos móviles (moluscos, crustáceos,



Imagen de *maërl*. /FOTO: RODRIGO RIERA.

anfípodos, anélidos, equinodermos y peces). Estos hábitats se consideran factorías de carbono, donde se alcanzan producciones anuales de hasta 200 g de carbonato cálcico (CaCO₃)/m². El buen estado de conservación del hábitat de *maërl* y sus comunidades asociadas proporcionan indirectamente un elevado valor económico: en sus fondos habitan especies de peces y crustáceos de alto valor comercial.

Amenazas. Impactos directos e indirectos producidos por las actividades pesqueras, tanto de arrastre como artesanal (de trasmallo y palangre de fondo). Creación de playas artificiales y estructuras costeras. Eutrofización e invasión por especies alóctonas como la macroalga invasora *Caulerpa cylindracea*.

Estas amenazas hacen que sea cada vez más necesario conocer el área de distribución de *maërl* para poder garantizar su protección.

Curiosidades. A los extractos de algas se les achacan muchas propiedades de interés para la cosmética. Según el género y el origen, contienen lípidos, proteínas, vitaminas, diversos ingredientes con efectos antibacterianos y una elevada proporción de minerales. Tienen un efecto

hidratante, revitalizante y remineralizante, pero también pueden estimular la circulación sanguínea y la renovación celular.

Un análisis bioquímico de los extractos de una especie de *Peyssonnelia* contenían ácidos peyssonnoicos A-B que son inhibidores del crecimiento de bacterias (*Pseudoalteromonas bacteriolytica*) y hongos patógenos (*Lindra thalassiae*) de algas marinas. También se probaron estos ácidos para determinar la inhibición de líneas celulares de cáncer de ovario humano y se observó actividad inhibidora.

Se encontró también que esta especie inhibió otro hongo patógeno, *Dendryphella salina*, pero no a través de los ácidos peyssonnoicos A-B, lo que sugiere que tiene otros metabolitos secundarios para defenderse contra el hongo (que permanecen inexplorados). Todos estos hallazgos sugieren el potencial farmacéutico de *Peyssonnelia* y justifican más investigaciones sobre los componentes químicos de este género.

Recordemos que... “La naturaleza inspira, cura, consuela, fortalece y prepara para la virtud al hombre”. Solo hay un modo de que ella perdure: respetarla y servirle.

Cultura

Manual de Supervivencia

La bruma de dormir



VIOLETA CHACÓN

Ha llegado el momento del año en el que la estación nos va llevando para adentro. Junto a la fortuna de vivir en esta isla que nos regala buen tiempo, grandes extensiones de arenas varias donde poner los pies y salir ensaltrada; tenemos la desventaja de no poder disfrutar de los colores naranjas que regala el otoño. Y está bien, este es nuestro entorno. Al que queremos y aquel que es bueno de corazón, respeta, acepta y cuida.

Y dentro de este otoño primaveral tenemos también que aceptar los cambios de hora que cada año nos hacen. Dos cambios, por si una fuera poca. Si te digo la verdad, este baile de horas yo no lo termino de entender.

El otoño descafeinado que vivimos por aquí trae menos horas de luz, lo que nos facilita la entrada en casa. Y con todo el tiempo que vamos a pasar en nuestros aposentos, debería importarnos muy mucho el construir un sitio donde nos sintamos abrazados, no uno del que queramos salir corriendo. Desde luego a mí me ocupa bastante en mis pensamientos. Cada cosa que entra en casa está pensada. Huyo de los sitios recargados, donde me parece que casi no puedo respirar. MarieKondo me hizo minimalista y elevó mi gusto por el orden a niveles infinitos. Y después de dos libros y no sé cuántos documentales, viene ahora a decirnos que con tres hijos no se puede... ¡Ay Marie! Tú me lo perdonas, pero igual esto te lo tenías que haber pensado antes de sacar tu dedo acusador, que bien que te luciste llamándonos “flojitas”.

La cosa es que, en mi caso, mientras tuve a la hija chica, hice lo que pude. Durante casi diez años el salón tuvo un rincón enorme dedicado a juguetes y dispersiones varias. A veces miraba aquel rincón y me estresaba solo de verlo. Entonces me acordaba de mi madre y su tan famosa frase de: todo pasa. Y después de un suspiro profundo, lo dejaba estar. Tenía claro que llegaría un día en que aquellos juguetes saldrían de aquel rincón.

Yo quería una casa que me acogiera, pero a veces, solo a veces, hay cosas que no tocan. Y haces lo que puedes con lo que tienes. Mi orden, y mi abrazo en aquellos días, lo centré en mi cama. En regalarme el mejor descanso posible, algo que sigo manteniendo. Me compré unas buenas sábanas, unas de un tejido fresco y que no hicieran pelotillas al tercer lavado. ¿Hay algo más desagradable que las pelotillas en una sábana? Lo rematé con un nórdico ligero, que abriga pero no te asa, y lo cubrí con alguno de mis quilts. Cualquiera de los que cosí durante horas con mis manos, allá por los *dosmiles*, pero que tenía bien guardados en el armario. Di por acabada la etapa de solo contemplarlos. Me dediqué a usar uno cada mes. Pero no termina ahí mi rutina mágica de descanso.

De los años universitarios y de compartir piso con mis amigas me traje algunas manías. Como la de no tener cortina de plástico en la ducha y la de ponerle colonia a la cama antes de hacerla. En aquellos días teníamos un difusor comprado en el “150” que después pasaron a llamarse “Todo a un euro”; relleno de colonia de bebés. Rociábamos las camas con la colonia y cuando llegaba la noche y te metías entre las sábanas, un delicioso aroma, fresco y tierno, nos recibía. Hoy todo es moderno y existe en el mercado una gran variedad de brumas de noche, de un montón de aromas y marcas. Me he pasado del olor de bebé a la lavanda, que favorece el descanso y la relajación. Cada vez que llego a la cama, siento que me acoge la de un hotel de cinco estrellas. Esta es la pequeña cosa que cambia el simple acto de meterte en la cama.

‘Miradas después del camino’, hasta el 30 de octubre en Casa Doctor Mena



José Juan Torres, Rayco León, Nuria Cabrera y Sonia Álamo, durante la inauguración de la exposición.

AMPUYENTA Museos de Fuerteventura muestra hasta el próximo 30 de octubre los retratos de los peregrinos y peregrinas que recorren el camino hacia La Peña a través de la exposición fotográfica ‘Miradas después del camino’. La colección del artista majorero José Juan Torres podrá visitarse tanto en la plaza de Nuestra Señora de La Peña, en la Vega de Río Palmas, así como en Casa Doctor Mena de la Ampuyenta. En este último espacio, el horario de visita es de martes a sábado, de 10.00 a 17.00 horas. “En septiembre todos los caminos y las miradas van

hacia La Peña. En este caso, Museos de Fuerteventura también se pone al servicio de la peregrinación, con un proyecto que pone al caminante como protagonista, con fotografías donde se ve la tierra, el cansancio y la alegría de culminar el trayecto hacia la Vega”, explicó el consejero de Cultura y Museos de Fuerteventura, Rayco León, durante la inauguración de la muestra.

Por su parte, el artista José Juan Torres detalló que el proyecto plasma “los retratos de los peregrinos y peregrinas en primera persona, mirando directamente a la cámara. Se hicieron

más de 2.500 fotografías y el resultado son 70 personas retratadas”.

La exposición ‘Miradas después del camino’ nació con el objetivo de crear un archivo del peregrino con retratos individuales de aquellos que realizan el camino hacia la Peña. Durante la peregrinación de 2022, José Juan Torres inmortalizó a los caminantes que llegaban al entorno de la Vega de Río Palmas. Las fotografías se tomaron en un estudio fotográfico instalado junto al santuario de Nuestra Señora de La Peña, para realizar retratos individuales de los peregrinos que recorrieron el camino.

LA FOTONOTICIA



LAS VOCES QUE APAGARON EL SILENCIO. 350 alumnos y alumnas de los centros educativos CEIP Valles de Ortega, CEIP Francisca Pérez, CEIP Tarajalejo, CEIP Gran Tarajal y CEIP Cristóbal García Blairzy pudieron disfrutar de la obra de teatro *Las voces que apagaron el silencio*, realizada por el PFAE ‘Cultureando Fuerteventura’. La obra pone en el centro a la mujer majorera, rescatado, además, la memoria de la Isla.

Más de 30 escritores participan en la XXXIII edición de la Feria del Libro de Fuerteventura

● El Cabildo de Fuerteventura rinde homenaje al escritor Alexis Ravelo, fallecido a principios de este año, quien mantuvo una estrecha relación con la feria del libro mayorera

Redacción
PUERTO DEL ROSARIO

Javier Cercas, Marta Sanz, Lucía Lijtmaer, Juan Luis Arsuaga, Ignacio Martínez de Pisón y Alana S. Portero son algunos de los cerca de 30 autores que estarán presentes en la Feria del Libro de Fuerteventura, que se celebra del 18 al 22 de octubre en la plaza del Palacio de Formación y Congresos de la Isla.

La XXXIII Feria del Libro de Fuerteventura es una edición que dedicada a las bibliotecas, coincidiendo con el 40 aniversario de la creación de la Biblioteca Insular. Al acto de presentación de la feria acudieron la presidenta del Cabildo de Fuerteventura, Lola García; el consejero de Cultura, Rayco León; y el concejal de Cultura del Ayuntamiento de Puerto del Rosario, Enrique Soler.

Para la presidenta Lola García, “la Feria del Libro es mucho más que una feria. Es un encuentro cultural que permite hacer llegar la lectura y el arte a personas de toda la Isla. Así lo confirman sus más de treinta ediciones, dando voz a los autores canarios. Este año, además, participan más escritores mayoreros que nunca”.

García destacó el papel de

la Biblioteca Insular, “por ese impulso de hacer llegar la lectura a las personas de Fuerteventura, no solo con la Feria Insular del Libro, sino durante todo el año”, concluyó.

Según expuso el consejero Rayco León, “esta es una edición muy especial, porque durante todo el año se ha ido conmemorando el cuarenta aniversario del Centro Bibliotecario Insular. Cuarenta años difundiendo la literatura y la lectura en Fuerteventura”.

“La Feria del Libro está orientada todas las edades, con actividades como talleres de elaboración de cómics o literatura creativa. También la participación de las librerías y editoriales, así como encuentros con grandes escritores, además de otras actividades artísticas de música y teatro, donde la palabra siempre tiene un papel protagonista”, añadió el consejero.

Asimismo, el concejal Enrique Soler agradeció al Cabildo por el desarrollo de la feria en el municipio, esperando que sea todo un éxito de participación.

La Feria del Libro cuenta este año con el escritor y director del Instituto Cervantes, Luis García Montero, como pregonero. Javier Cercas, autor de novelas como *Soldados*



Rayco León, Lola García y Enrique Soler, durante la presentación de la Feria del Libro de Fuerteventura.

de *Salaminas* o *El impostor* protagonizará “El escritor y tú” el jueves 19, ciclo que este 2023 cumple diez años.

Hasta la feria se acercarán una treintena de autores para presentar sus novedades editoriales: Ignacio Martínez de Pisón, Pablo Rivero, Susana Martín Gijón, Lucía Lijtmaer, Alana S. Portero, Marta Sanz, Miguel Ángel Hernández, Annika Brunke, Laura Ferrero, Juan Luis Arsuaga, Aida González Rossi, Alicia Llerena, Víctor del Árbol, Maruja Salgado y Nieves Rodríguez

Rivera.

Junto a ellos presentarán novedad los autores mayoreros Violeta Chacón, Marcos Hormiga, Domingo Fuentes y Dolores Felipe. Además, el viernes 20 tendrá lugar la mesa redonda “Escribir en Fuerteventura” con la presencia de los escritores de la Isla como son Figú García, Rosario Sanz, Soledad Montelongo y Carlos David Gutiérrez Robayna.

HOMENAJE A RAVELO. A principios de este año falleció el es-

critor grancanario Alexis Ravelo, uno de los autores más importantes de la novela negra en España. La vinculación de Alexis con la Feria del Libro de Fuerteventura fue siempre muy estrecha. La organización de la Feria ha querido este año homenajear al creador de *Eladio Monroy* con un homenaje que lleva por título “Leyendo a Alexis Ravelo”, dirigido por el profesor de Literatura de la ULPGC y amigo del autor Antonio Becerra. Además, se entregará por primera vez el Premio Alexis Ravelo.



Cultura

VIOLETA CHACÓN MÉNDEZ

● ESCRITORA

“Cualquier suceso o frase que me llame la atención es susceptible de aparecer en un manual”

Tras publicar *Manual de Adviento* y *Manual de Primavera*, esta escritora majorera presenta el 21 de octubre, en el marco de la FERIA del Libro de Fuerteventura, su segunda novela, *Manual de Verano*

M. Quintero PUERTO DEL ROSARIO

-Este mes de octubre presenta su tercer libro y segunda novela y lo hace de nuevo con otro manual...

-(Se ríe) Parece que yo misma me he encasillado y me he puesto la etiqueta de redactora de manuales. Estoy tan a gusto con ella que no me la quiero quitar.

-Estamos hablando de *Manual de Verano*. ¿Puede adelantar algo de su argumento?

-La primera novel fue *Manual de Primavera* y me comprometí conmigo misma en sacar un manual estacional a través de un diario novelado de una persona. La idea es la de, a vista de pájaro y un poco como “la mosca” de Lola Flores, ver qué le pasa a esa persona, según las decisiones que va tomando y las vivencias que tiene durante un año. Me pareció romántico ponerlo a través de estaciones.

-¿Qué puede decir acerca de los personajes?

-La protagonista principal es Sonia, una chica de 30 años que se enfrenta a una crisis existencial 360 grados porque tiene una crisis personal, profesional,... en plena pandemia de 2020. Hay también un personaje conductor que va adquiriendo más importancia conforme avanza la historia, que es Pedro, que conoce a

Sonia y cuyo perfil profesional de ella le viene perfecto para solventar un problema. Ese problema es una herencia, un regalo envenado que dejan a veces, que le deja su tía Enriqueta, que le deja la labor de ordenar toda su vida escrita. Enriqueta es la tía de Pedro, pero también una mujer empoderada, majorera, que muere y que dejó escrita su vida.

-¿Se puede leer *Manual de Verano* sin haber leído antes *Manual de Primavera*?

-No se debe porque la historia quedaría a la mitad. *Manual de Primavera* empieza el 1 de enero de 2020 y termina el 31 de mayo de ese año; es más invierno que primavera, realmente. Y *Manual de Verano* empieza el 1 de junio de 2020 y termina el 30 de septiembre de 2020. Es una consecución de días y, por tanto, si te pierdes la primera parte, podrías quedar descolgada.

-Con *Manual de Adviento*, ofreció a los lectores pautas para crear anclajes; con *Manual de Primaveras*, pautas para afrontar momentos de crisis. ¿Qué pueden encontrar en el *Manual de Verano*?

-En el *Manual de Primavera* están las primeras instrucciones para supervivir, que no sobrevivir, mientras que en el *Manual de Verano* está la segunda parte de esas ins-



Violeta Chacón Méndez, junto a su última novela *Manual de Verano*.

trucciones. Siempre dije que quien leyera el primero podría encontrar instrucciones para florecer si las necesitaba; en el *Manual de Verano* puede encontrar esas instrucciones para vivir un verano de los que te guardas en el recuerdo y que también te sirve de anclaje.

-Entiendo que le gusta mucho estructurar el tiempo.

-¡Sí! (se ríe). Voy a la frase manida: soy ingeniera y lo mío es meter en cajitas, ordenar y sistematizar. No veo la vida de otra manera; la vida es compleja y tendemos al caos: somos entrópicos. El orden, la paz y la calma los encuentro ordenando las cosas, por lo menos para tener la sensación de que tengo el control sobre ciertas cosas. La práctica hace al maestro, pero ordenando las cosas todo se aclara.

-¿Habrán más “manuales”?

-Habrán un *Manual de Otoño* y luego de *Invierno*, por supuesto. Estarán las cuatro estaciones y es probable que haya algún “manual” extra... lo dejo caer.

-En los libros anteriores ha

dejado caer algún dato biográfico. ¿En *Manual de Verano* vuelve a hacer una introspección?

-Así es. Digamos que en este *Manual de Verano* hay otros hitos históricos de mi vida. Una vez que coges el teclado, porque lo del bolígrafo quedó atrás, cualquier suceso, frase o acontecimiento que me llame la atención es susceptible de aparecer en un manual. Hago un aviso a navegantes (vuelve a reírse). Es decir, nada es real sino todo aquello que no es mentira. Tengo referencias de todo tipo, por lo que puede ser que alguien se reconozca; tendrá que ver con esa persona, a lo mejor no o a lo mejor sí, porque cada cual construye su historia.

-Vuelve a utilizar Fuerteventura como escenario, ¿no?

-Fuerteventura será un referente no solo en este libro sino, probablemente, en todos los que escriba. Yo no me puedo abstraer del sitio en el que estoy, y el sitio en el que estoy no solo me da sustento y me da raíz, sino que me nutre

desde el punto de vista de la inspiración. Para mí, Fuerteventura es necesaria.

-El 21 de octubre presenta *Manual de Verano* en la FERIA del Libro de Fuerteventura. ¿Cree que tendrá el mismo reconocimiento que tuvo con *Manual de Primavera*?

-No sabría decir, porque *Manual de Primavera* me sorprendió muchísimo. Esperaba que la primera edición se vendiera: mi familia es grande y sé que me apoya. Pero tener que hacer varias ediciones de *Manual de Primavera* fue una grata sorpresa. Además, se generó todo un movimiento en un año y he cosechado una serie de vivencias que nunca imaginé. En el último año he estado en la FERIA del Libro de Tenerife, me han llamado para dar talleres de escritura, he compartido mesa con otros escritores,... Ahora tengo ese mismo miedo, porque el síndrome del impostor está siempre presente. Espero que quienes leyeron *Manual de Primavera* disfruten ahora con *Manual de Verano*.

Alumbrado

El correcto estado de las luces de un vehículo y su uso adecuado no solo permiten que el conductor sea visto en la carretera, sino que también evita accidentes

Carmelo Reyes
AUTOESCUELA CARMELO

Debemos **recomendar** el uso del alumbrado de cruce o corto alcance **durante todo el día**, siendo muy importante, especialmente en carreteras, ya que eso nos permitirá **ser vistos** por el resto de usuarios, evitando con ello posibles accidentes, tanto en atropellos a peatones como en los casos en los que el que circula en sentido contrario intenta adelantar porque no hay visto la presencia de nuestro vehículo.

Debemos preocuparnos de que funcionen adecuadamente **todos** y cada uno de los distintos sistemas de alumbrado, señalización,... Algunos vehículos circulan tan sucios debido al barro, tierra, etc., que no se ven los sistemas de alumbrado, indicadores, placa de matrícula e, incluso, **ni siquiera los dispositivos reflectantes (catadióptricos)**.

Suele ocurrir, que solo revisamos el funcionamiento de los mismos cuando nos toca la correspondiente inspección técnica del vehículo (ITV).

Cierto es que actualmente,

los vehículos vienen dotados de **alumbrado diurno**, luces que automáticamente iluminan por delante, principalmente para ser vistos.

Recordamos que entre la puesta y la salida del sol, como norma general, **debemos** utilizar el alumbrado que corresponda. Sin embargo, observamos que algunos conductores tardan demasiado en encender las luces, suponiendo un peligro para sí mismos y para el resto de usuarios.

Algunos circulan de noche solo con la luz de posición, y, aunque estén dentro de poblado, **deben circular con luz de cruce o corto alcance**.

Cuando se den las **cuatro** circunstancias a la vez (fuera de poblado, vía insuficientemente iluminada, no deslumbre y circule a más de 40 km/h), **se deberá usar la luz de carretera o largo alcance**.

Aunque es posible regular la altura del haz luminoso, por ejemplo si llevamos mucho peso detrás, las luces pueden deslumbrar a otros usuarios, por lo que existe un regulador para ello; pero, cuando el alumbrado no es el correc-



Alumbrado delantero de un vehículo tipo turismo.

to por otros motivos, debemos visitar un taller autorizado para revisar dicho alumbrado.

Cuando otro vehículo nos deslumbra, **no** debemos combatirlo con nuestro alumbrado más potente, aunque sí podemos advertirle con pequeñas

ráfagas de la situación. En caso necesario debemos disminuir la velocidad hasta detenemos, si fuera preciso.

Con respecto a las luces antiniebla, queremos recordar a los conductores que **la luz antiniebla delantera no se pue-**

de usar sin motivo justificado, así como **la luz antiniebla trasera solo se puede usar si existen circunstancias especialmente desfavorables, como niebla densa, nubes de polvo o humo denso o con lluvia muy intensa.**

Meridiano 14

AGENCIA DE COMUNICACIÓN, PUBLICIDAD Y MARKETING

Publicidad que se entiende

medios de comunicación



reparto publicitario



redes sociales



Somos
Publicidad

CONTACTO: 625 224 904
mario@meridiano14.com
facebook.com/meridianocatorce
Fuerteventura



Somos
Comunicación

Retrospectiva

● Aunque con algunos errores en sus anotaciones acerca de Fuerteventura, Pégot describe aspectos de la geografía, la sociedad y la economía majorera de 1868, año en que realiza su viaje a la Isla

Eugène Pégot-Ogier, un aristócrata francés de paseo por Fuerteventura en el siglo XIX



Carmelo Torres
DOCTOR EN HISTORIA Y MÁSTER
INTERNACIONAL EN RESTAURACIÓN
DE PATRIMONIO HISTÓRICO

A lo largo de la decimonónica centuria podemos situar el inicio de una corriente viajera, y aventurera, que cada vez ganaba más adeptos y que desembocaría, mucho más tarde -tras la Segunda Guerra Mundial-, en lo que hoy conocemos como “turismo de masas”.

Si bien nuestro archipiélago siempre llamó la atención de innumerables hombres de ciencia que se entretuvieron en su paso por las Islas en narrar su estancia en las mismas, no en vano ser las únicas islas de la Macaronesia que se habitaron desde la Antigüedad y citarse por varios autores clásicos, solo en las últimas décadas estos escritos han captado la atención de historiadores, geólogos, botánicos, filólogos... pudiendo al presente contar con cada vez más numerosas traducciones de sus obras.

Estos estudios y descripciones nos ofrecen la visión del territorio canario y sus gentes desde el criterio de visitantes llegados de sociedades mucho más desarrolladas, aportando con ello una comparativa que difícilmente puede obtenerse en los escritos de los propios nativos.

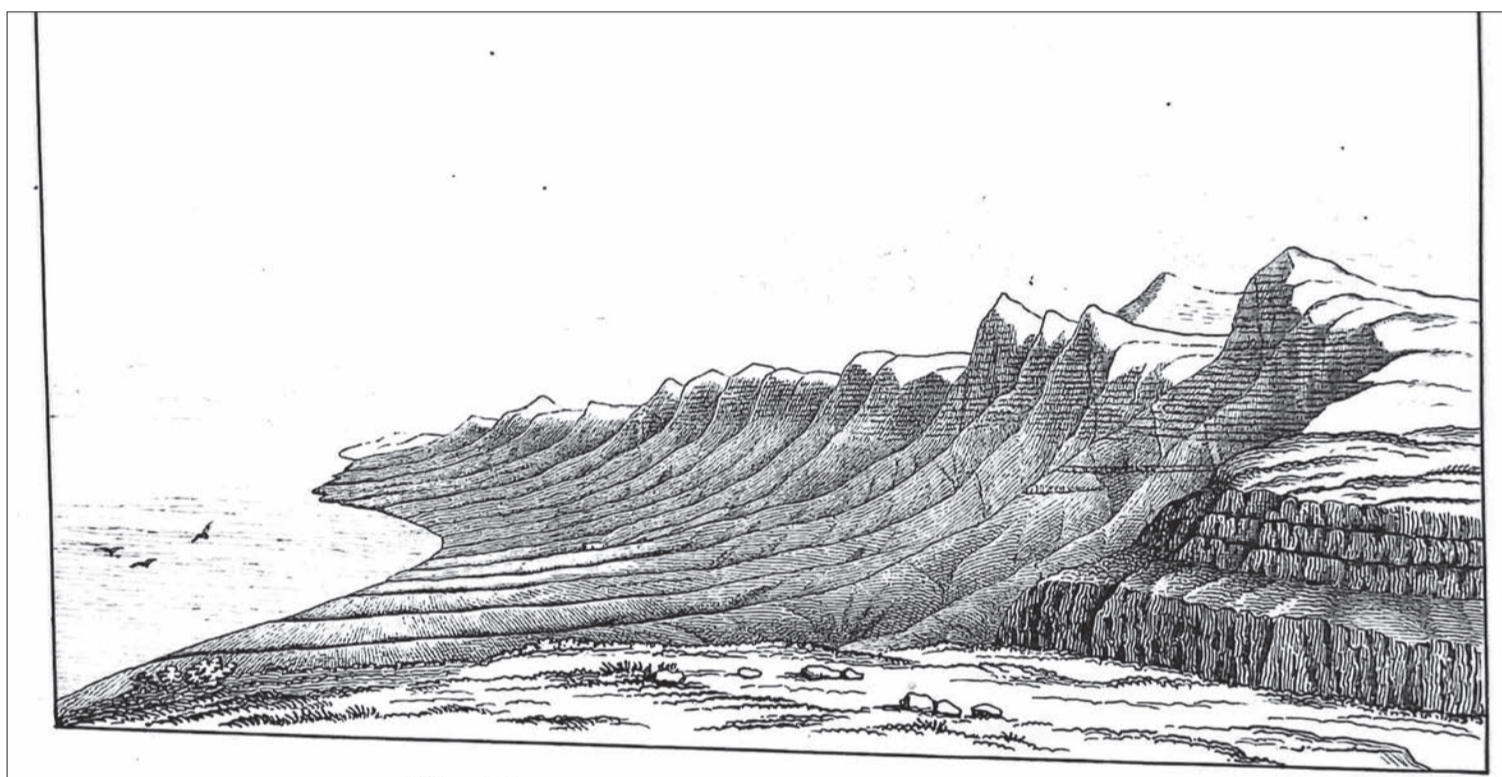

Acantilados y arco de Cofete en un grabado del geólogo Hartung.

Si bien no fue usual que en su visita a las islas los viajeros pasaran a otras que no fueran las de Gran Canaria, Tenerife y/o La Palma, salvo contadas excepciones -caso de George Glas-, ya para la segunda mitad del siglo XIX y para el XX esta dinámica se rompió. Gracias al interés del propio individuo en conocer la realidad de todos los territorios canarios o a interesarse por la flora, fauna y geología de cada peñasco, hoy podemos contar con documentos que nos permiten aproximarnos a la aún poco estudiada Fuerteventura del diecinueve.

El francés Eugène Pégot-Ogier, originario de Toulouse, procedía de una familia aristocrática -y con ello acomodada- que había recibido una buena educación, alcanzando a ser discípulo del botánico Alfred Moquin-Tandon, uno de los colaboradores de Sabino Berthelot en su “Historia Natural de las Islas Canarias”. No obstante, también haber recibido formación en el campo comer-

cial y mercantil. Aunque existen muchas sombras en su biografía, sí podemos afirmar que se le llegó a conocer como el Barón Ogier, llegando a viajar por buena parte de Europa y a ostentar cierto renombre por su participación en la política y en asuntos empresariales, amén de haber ejercido como diplomático francés en varios territorios.

Su descripción y notas de Fuerteventura -a raíz de su visita en 1868- se inician con la ya clásica denominación de Planaria que, según múltiples autores, diera Plinio a nuestra isla. Indicando que la misma tenía 100 kilómetros de largo y 25 de ancho, fijando su superficie en 1.722 km cuadrados, siendo la segunda más extensa, solo superada por Tenerife.

Señalaba que se encontraba dividida en dos -“Gran Tierra” y la península de Jandía-, separadas ambas por un istmo. Abundando, además, que el mejor de todos sus puertos era el de la capital, “Puerto de las Cabras”, que en ese entonces

contaba con menos de 1.000 habitantes, destacando del resto del territorio, en el que su población era mínima.

Acerca de su topografía apuntaba -erróneamente- que la mayor altitud se alcanzaba en el pico de El Fraile, en la península de Jandía, con apenas 1.500 pies. Indicaba que las colinas eran bajas y las ondulaciones del terreno eran regulares, destacando que en el centro de la Isla la cadena montañosa que la atravesaba se abría en dos.

Concretaba que, avanzando desde la costa, el terreno apenas se elevaba, presentándose todo seco y árido, sin ningún manantial, nombrando únicamente un “arroyuelo”, el Río Palmas, “con palmeras en sus orillas y que desemboca en el puerto de La Peña”.

Apuntaba que la península de Jandía no estaba habitada, siendo empleada por los habitantes para mandar allí “a guardar sus ganados”, ignorando con ello que el núcleo de Cofete ya existía en ese entonces.

Destacaba la proximidad de Lanzarote -5 leguas-, estimando que en algún momento debieron estar unidas, y la de la costa africana, 18 leguas.

Cita que la antigua capital -Betancuria- se encontraba entonces prácticamente deshabitada, pues su anterior población “4.000 o 5.000 almas” -toda una exageración- se había marchado a Antigua, Casillas o a Puerto de Cabras. De la nueva capital exponía que se situaba al final de una acogedora bahía, siendo por ese entonces un destacado mercado de barrilla y grano, exponiendo que “a lo largo de la playa se han ido alineando algunas casas, y como su número es cada vez mayor, las calles han ido apareciendo: aquí está naciendo una pequeña ciudad”.

Tras destacar la absoluta sequía que se daba durante ocho meses al año, y la antítesis de los clásicos también darle el nombre de “Herbania”, pasó a afirmar que a esta “playa quemada” -Puerto Cabras-, solo se venía a vivir por el puerto.

Adentrándose por el territorio llegó hasta Antigua, importante pueblo situado en el centro de la Isla, desde el que se hacía el gran comercio de la barrilla. De allí partió hacia Betancuria, indicando que la misma había conservado intacto su carácter gótico, propio de la época de la conquista,... señalando que, al no poseer ninguna "industria", su población se había reducido a apenas 700 u 800 habitantes. Fundada por el normando Jean de Bethencourt, jugaba con la posibilidad de que durante mucho tiempo tras la conquista allí se siguiera hablando francés, incluso tras la llegada de los españoles, si bien en el momento de su visita ya no quedaba ni rastro de ese idioma, ignorando con ello su pervivencia en algunos apellidos, caso de Berriel, Gopar o Dumpiérrez.

En su recorrido se entretuvo en señalar que la parroquia del lugar no era otra cosa que el resultado de ampliar la capillita que en su momento mandó construir el conquistador Jean de Bethencourt y que habría sido nominada como Ntra. Sra. de Bethencourt. Su primer capellán y párroco fue Micer Jean Le Verrier, que habría habitado en Betancuria el resto de su vida "muy a gusto", según la crónica.

Acerca de don Diego de Herrera -señor feudatario de las cuatro primeras islas conquistadas- fue el que mandó levantar el convento de San Buenaventura. En el mismo, según Pégot, ordenó poner su sepul-

cro, con un epitafio algo fanfarrón de diez líneas por lo menos, en el que se podía leer:

"Aquí yace -siguen nombres y apellidos, títulos y dignidades- quien sometió a nueve reyes de Tenerife, y a dos de Gran Canaria, pasó con sus armadas a Berbería, redujo a esclavos a un gran número de moros; en la costa de África construyó y defendió un castillo; hizo la guerra a tres naciones: los gentiles -los indígenas isleños-, los moros y los portugueses, y obtuvo la victoria sin la ayuda de ningún rey".

Parte de ello fue cierto, especialmente aquello de asaltar y saquear la cercana Costa de Berbería, llegando a atacar Fez y asediar Safi,... si bien la contrapartida llegaría ya en los siglos XVI y XVII, cuando nuestros vecinos le dieron la vuelta a la tortilla, siendo la quema de Betancuria y el apresamiento de muchos vecinos uno de los más tristes episodios.

CONFUSIONES DE PÉGOT. Pégot parece confundirse al indicar que en Betancuria se veneraba a una imagen ciega, pues lo era en Río Palmas, según Berthelot. En ese contexto habla nuestro visitante de que San Diego de Alcalá, célebre fraile, había sacado la imagen de la virgen del mar donde había llegado tras un saqueo por parte de los berberiscos. Algo más tarde los asaltantes volvieron a llegar y entrando en la iglesia maltrataron a San Diego, de tal modo que la Virgen, al no poder soportarlo, cerró

los ojos y perdió la vista. También hablaba del milagro de ese fraile, que tras haberse partido un diente comiendo tamaras, fue santificado con el milagro de una palmera que daba su fruto sin hueso.

También acerca de San Diego narra otra de sus historias, mucho más desconocida. Se trata de la de un piadoso vecino que se confesaba con el fraile y que, había hecho el voto de castidad, pero sin tomar los hábitos para no contrariar a su familia,... y se estaba quedando en los huesos. Ante ello, el santo, quien era conocedor de su gusto tanto por las tamaras sin hueso como por las perdices guisadas, decidió mandarle una bien asada, a bien de que su castigado estómago se reconfortara por sus continuas privaciones. Al ave tan bien asada, ante tan casto comensal, milagrosamente, le volvieron a crecer las plumas una a una para, finalmente, salir volando. Destaca, además, Pégot que un curioso cuadro que representaba el milagro culinario fue enviado a Francia por el cónsul, teniendo cierto éxito en esas tierras europeas.

Remataba su breve descripción señalando el aspecto triste y monótono de Fuerteventura, escaseando la cultura y en una isla casi deshabitada. Indicaba que únicamente Betancuria poseía algún interés, "aunque todos los edificios estén más o menos destruidos y en el más completo de los abandonos". Y ello acontecía apuntando que el comercio de la barrilla

enriquecía la Isla, pero equivocándose en una afirmación casi salomónica: "sin embargo, nunca podrá atraer al turista, pues su relieve llano le impide tener esos accidentes del terreno que tanto cautivan y asombran al visitante. Esa tierra árida la priva de la frescura y verdor que tanto agradan a la vista. Solo su flora resulta interesante para un naturalista, así como la calidad de sus suelos lo es para un geólogo, ya que en ellos se puede leer el libro abierto de África, de la que es sin duda una parte separada. Una cadena de islotes y bajíos la convierten en gemela de Lanzarote, con la que estuvo unida en los primeros tiempos, según relatan los navegantes".

Como apéndice final de su obra, el autor se entretuvo en aportar datos del conjunto del archipiélago, así como de cada una de sus islas. Sobre la nuestra aportó los siguientes datos:

Localidades: ciudades: 1; pueblos: 21. Población: 10.996 (5.369 hombres y 5.627 mujeres). No saben leer: 8.895 (4.108 hombres y 4.787 mujeres). Eclesiásticos: 11. Funcionarios estatales: 1; provinciales: 1; municipales: 17. Ejército (alistados): 29. Trabajadores del campo: 1.856. Criados: 287 hombres y 150 mujeres. Capitanes de marina: 2. Marineros: 21. Abogados: 1. Médicos: 1. Industriales: 14. Trabajadores en fincas: 103. Lisiados: 27. Nacimientos anuales: 426. Fallecimientos: 254. Emigración en 1857: 71 (la emigración ha cesado). Elefantiasis: 7. Censo electo-

ral: electores: 653; elegibles: 432. Escuelas: 7 masculinas y 1 femenina (148 alumnos y 35 alumnas).

"La isla está comunicada con Lanzarote, y ambas con Gran Canaria mediante un servicio de sendos veleros que cubren el trayecto cuatro veces al mes".

Acerca de la cabaña ganadera indicaba que se componía de un total de 20.545 animales, los siguientes: bueyes (1.488), caballos (104), mulos (9), asnos (665), ovejas (7.887), cabras (2.790), cerdos (96) y camellos (632).

Referente a la producción agrícola señalaba un total de 4.600 fanegas de trigo, 16 de cebada, 23.900 de centeno y 880 de millo.

Resulta evidente que el autor confundió la cebada con el centeno y viceversa, pues Fuerteventura siempre fue tierra de cebada, de tal modo que quizás en la cabaña ganadera exista algún que otro error, más difícil de precisar.

Para esas fechas, respecto a la marina, exponía que existían un total de 1.753 embarcaciones: 1.728 de cabotaje y 25 de altura. Algo que llama poderosamente la atención, especialmente si consideramos que siempre se habló de una isla que vivía de espaldas al mar. Sin duda un nuevo error o una exageración podrían ser la causa de aportar esas cifras.

Por fin, concluye señalando que el total de cartas distribuidas en la Isla en ese año 1868 fue de 7.888.

www.elenfoque.es

INFORMACIÓN DE FUERTEVENTURA ACTUALIZADA AL DÍA

INVIERTE EN PUBLICIDAD Y APUESTA POR TU NEGOCIO

El Enfoque de Fuerteventura

80.000
 Lectores

625 22 49 04



El Cabildo finaliza la construcción de un merendero



El XXVI Open de Pesca de Altura de Gran Tarajal, del 7 al 10 de septiembre



El Cabildo felicita a Avanfuer por su accésit en los Premios Joven Canarias 2022



Clavijo: "Hoy los canarios son ciudadanos de segunda"



Puerto continúa, por tercer año consecutivo, ayudando a las familias e infancia del

El Enfoque de Fuerteventura

15 años creciendo con Fuerteventura ...contigo...

Orgullosos de nuestra tierra, de nuestra gente, de Fuerteventura

PAVIMENTOS PORCELÁNICOS
RECTIFICADOS

60X120 CM

**100.000 M2
en stock de
PAVIMENTOS
Y AZULEJOS**

DESDE

**19^{60€}
/M2**

Fabricado
en
España

POLÍGONO IND. EL CUCHILLETE

Lunes a Viernes

08:00 a 14:30 y de 16:00 a 20:00 H.

Sábado de **08:00 a 14:30 H.**

GRAN TARAJAL

Calle Tindaya, Edif. Tibiabin.

Horario: Lunes a Viernes
de 08:30 a 13:00 H. y de 16:30 a 19:30 H.

Sábados de 08:00 a 13:00 H.

CONTACTO

928.938.737

COFEMAX
FERRETERIA

**Depósitos de agua
desde 500 hasta
5000 Litros**



**39^{95€}
15 Ltr.**

**REJETÓN Pintura
Acrílica mate. 15 Lt.
Color: blanco mate
EXTERIOR**

**¡MÁXIMA
CALIDAD!**

38^{90€}

BRICOPAINT

BRICOPAINT
Impermeabilizante. 14 Lt.
Colores: rojo, rojo teja,
verde, gris y blanco
TRANSITABLE



59^{00€}

15 Ltr.

5

★
AÑOS
de GARANTÍA

REJETÓN Antigoteras
Impermeabilizante. 15 Lt.
Colores: rojo, rojo teja,
verde, gris, tierra y blanco



**91^{00€}
15 Ltr.**

REJETÓN Cubiertas
Impermeabilizante. 15 Lt.
Colores: rojo, rojo teja,
verde, gris, tierra y blanco



10

★
AÑOS
de GARANTÍA



SOPREMA

Tela asfáltica polimérica ROJA
MORTERPLAS SBS FV 4 KG
Rollo de 10x1 mts. ROJO

