

# El Enfoque de Fuerteventura



AGOSTO 2024 || Año XVI || nº197 || Edición Gratuita

EL PERIÓDICO DE TU ISLA



Operarios actúan sobre los muros de piedra de Vallebrón, acción que forma parte de su rehabilitación.

## Vallebrón, punto de partida para recuperar la identidad agraria majorera

Mónica Quintero  
VALLEBRÓN

La Consejería de Turismo del Cabildo de Fuerteventura, el Gobierno de Canarias y el Ministerio de Industria y Turismo, a través del Plan de Recuperación, Transformación y Resiliencia, han puesto en marcha con fondos europeos Next Generation un proyecto piloto destinado a la recuperación del paisaje agrario

majorero.

Vallebrón es el punto de partida de esta iniciativa que se extenderá al resto de la Isla y que prevé varios objetivos, entre ellos impulsar la economía verde-circular, reconciliar el binomio turismo-naturaleza desde el respeto y el amor por el paisaje y mejorar la fertilidad de los suelos y el aprovechamiento de las aguas.

► PÁGINAS 14 Y 15

## Domínguez: “Hemos conseguido impulsar la competitividad empresarial de las Islas”

► PÁGINAS 20 Y 21



### Municipio

Alonso: “Con el PGO lograremos rematar las obras pendientes de ejecución”

► PÁGINA 9



DURANTE TODO EL AÑO BENEFICIASTE DE NUESTROS CURSOS



## Intensivos “B”, CAP y ADR

Es tu momento



928 53 15 58

www.autoescuelacarmelo.com

AUTOESCUELA

**CARMELO**

Puerto del Rosario - Gran Tarajal - Corralejo



## Lo Último

■ El desempleo femenino cae en julio 5,63 puntos y el de personas mayores de 45 años un 4,86%

# El paro desciende en Canarias y alcanza su cifra más baja desde marzo de 2008

Redacción  
CANARIAS

El paro registrado en Canarias al finalizar el mes de julio descendió en 972 personas frente al mes anterior (-0,59%). En concreto, la cifra total de personas inscritas en las listas de desempleados es de 163.488 parados, la más baja para la comunidad autónoma desde marzo de 2008.

Los datos conocidos "van en línea con las cifras recogidas en la última Encuesta de Población Activa (EPA), puesto que desciende el paro y continúa la creación de empleo, consiguiendo cifras históricas cada mes", según explican desde la Consejería de Turismo y Empleo del Gobierno de Canarias.

En términos interanuales, el paro cayó en las Islas en 8.995 personas (-5,22%), en todos los sectores de actividad y también en los colectivos prioritarios en las políticas

activas de empleo del Ejecutivo autonómico, como son las mujeres o los parados de larga duración.

En la comparativa anual, por sectores y en términos porcentuales, lideró la bajada la agricultura en 558 personas (-16,01%), seguido de la industria, con 406 parados menos (-7,14%); en la construcción, se redujo en 936 personas (-6,05%); en el comercio, en 1.538 personas (-5,54%) y en la hostelería, en 1.075 personas (-4,26%).

Además, el paro femenino disminuyó en 5.635 mujeres desempleadas (-5,63%) respecto a julio de 2023. El paro masculino también descendió en 3.360 hombres (-4,64%). Bajó también entre los mayores de 45 años en 5.186 personas (-4,86%) y en el grupo de 25 a 45 años en 3.687 (-6,40%). Entre los menores de 25 años, el desempleo se redujo en 122 personas (-1,49%).

En cuanto a los parados de



Jessica de León, consejera de Turismo y Empleo del Gobierno de Canarias.

larga duración, el número de desempleados disminuyó en el último mes en 1.075 personas (-1,42%), manteniendo una lí-

nea descendente también en su variación anual, que se tradujo en términos absolutos en 3.988 desempleados menos en

las Islas pertenecientes a este colectivo (-5,09%). El número total de contratos registrados en julio fue de 69.022.

El pasado 5 de agosto a las nueve de la mañana, y para evitar que le cogiera la solajera, el Historiador Yucatán de la Cruz presentó su nuevo libro *Aborígenes del Turismo en Fuerteventura*. En él relata quiénes fueron los primeros turistas en llegar a la isla mayorera. El Catedrático Yucatán sitúa el inicio turístico de nuestra tierra como destino habitual poco antes de la llegada de los conquistadores, en torno al año 1364. No obstante, y como se ha descubierto recientemente, los primeros vestigios turísticos aparecen en la Isla de Lobos, donde se ha encontrado una paellera romana del siglo I después de Ángel Cristo. En ese mismo yacimiento apareció también una lata de tomate frito Starlux, pero se descartó que fuera de aquel año ya que esa marca de tomate es mucho más reciente, y se sabe que la marca popular de los italianos de aquella época era la Puttanesca.

Pero es en 1364 cuando está documentado el primer turista oficial, identificándose como un turista indígena boliviano, pues se encontró un sombrero de alpaca cerca de Calderón Hondo con una inscripción en caracteres amazig que pone "Recuerdo de Maxorata". Al igual que ocurrió con los romanos de la Isla de Lobos, junto al gorro había una lata de tomate, pero no se lee bien si pone *quechup* o quechua, por lo que no resulta concluyente. Sin embargo, el hecho de que se hallaran en el mismo lugar restos de toallas hechas con lana de llama del altiplano andino -que comprende entre el lago Titicaca y el lago Poopó-, permite deducir que los excrementos hallados junto a las toallas perte-

## El Desenfoque

### Aborígenes del turismo en Fuerteventura



FELIPE  
MORALES

necieron a los hijos del turista. Al mismo tiempo, también se halló una copa de sujetador de la talla 90, decorada con una flor de patájú, en la playa de Esquinzo que, según las pruebas de bicarbonato 14, datan del mismo año 1364; se corresponderían con una turista hembra, por lo que se sospecha que fuera de la esposa del boliviano, que posiblemente tuvo una discusión con su marido y se marchó atufada, caminando sin tino hasta la citada playa. Así pues, hablamos de la primera familia completa que visitó la isla por motivos turísticos en toda la historia insular. Cómo se desplazaron del Altiplano hasta aquí es un misterio aún por resolver, pues por avión, obviamente, no pudo ser, subrayó Yucatán de la Cruz en su disertación.

Otro interesantísimo hallazgo es el del que se considera el primer concierto internacional de música al aire libre de la isla, celebrado en las faldas de la Montaña Sagrada de Tindaya en el verano de 1382. Organizado por el Tagoror Musical en honor al rey Ayoze, consta la asistencia de turistas de varios países del mundo, entre ellos Holanda (gracias a los restos de ADN hallados en un porro), Jamaica (de donde proceden unas rastas localizadas cerca del porro) y Rusia (a partir de un cóctel molotov encontrado en la misma zona). En un anexo al libro

se incluye un árbol genealógico del experto norteamericano John Toy Sinagua, en el que dice demostrar que la artista que dio ese concierto en Tindaya en 1382 es un antepasado directo de Taylor Swift.

La primera ola de turismo masivo en la isla se produjo unos 50 años después de la conquista de Fuerteventura por los normandos Jean de Bethencourt y Gadifer de la Salle. A mediados del siglo XV, visitantes de Francia, Portugal, Castilla La Vieja, Castilla La Nueva, Al-Andalus, etc. llegaban en gran número a las playas de la Erbania de la época. Esto provocó un problema de vivienda entre los guanches mayoreros, ya que muchos dedicaban sus cuevas de piedra a la estancia de esos turistas, llegando a producirse altercados, como en el asentamiento aborigen del Malpaís de los Tonelles o en la Cueva del Llano de Villaverde, donde se han hallado casquillos de bala del calibre 44 del revólver Magnum. El problema llegó a ser tan grave que tuvo que intervenir Jeisi-Ká Lengua de León, Consejera del Gobierno Imperial de las Hespérides (que se hizo popular en la serie Juego de Troncos, emitida el año pasado).

La presidenta del Cabildo, tras leer el libro, ha prometido hacer un hermanamiento con el Gobierno Boliviano del Altiplano.





# nortysur

descanso

¡NECESITAS VACACIONES Y UN MERECIDO DESCANSO!



APROVECHA NUESTRAS

# REBAJAS REBAJAS

REBAJAS REBAJAS  
REBAJAS REBAJAS  
REBAJAS REBAJAS

DEL 1 DE JULIO AL 31 DE AGOSTO DE 2024



¡Tu tienda líder del descanso en Fuerteventura!

## HORARIO

LUNES A VIERNES  
10:00h a 14:00h  
17:00h a 20:00h

SÁBADO  
10:00h a 15:00h

## PUERTO DEL ROSARIO

Fuerteventura

C/Goya, N°2D (Buena Vista)

☎ 928 85 03 10

ventas@nortysurdescanso.com





## El mentidero

-Parece que en el Palacio de los Caramelos, escondido entre la Montaña de Tamasite y Tiscamanita, las cosas no son tan “dulces” como quieren hacer creer a la gente. De hecho, las relaciones entre las componentes del Dúo Golosina son cada vez más agrias-, decía uno de nuestros tertulianos justo cuando me acercaba a ese rincón tan particular donde se analiza todo lo que acontece en la Maxorata. -¿A qué se refiere, cristiano?-, preguntó el otro. -Pues a que hay una concejala, que aparentemente era dulce, pero que en apenas un año ha conseguido

que todos los equipos deportivos del reino morisco se hayan unido en un mismo sentimiento: la indignación. Imagínese en qué punto se encuentra la cosa, que el personajillo rojo y siempre cabreado de la película *Del Revés* es un alma feliz y dichosa en comparación con los presidentes de los clubes, que ya han anunciado la suspensión de diferentes pruebas deportivas por la falta de gestión de la dulce concejala. Y, claro, hay quienes le han pedido ya a la capitana del barco que la quite de en medio por temor a que de aquí a tres años acabe con el de-

porte en el municipio y, si me apura, también con la cultura; pero no se atreve a tomar cartas en el asunto-. -¿Y por qué no la quita?-, cuestionó uno. -¿Por qué cree usted? Pues porque cualquier movimiento para devolver las aguas a su cauce es sinónimo de moción de censura y la capitana, que todavía sigue traumatizada por lo que le hizo Esther (conocida como ‘La Imperturbable’), valora más mantener vivo el Dúo Golosina, aunque con ello tengan que morir el deporte y la cultura, que darle cordura a ese ayuntamiento. En fin, cosas del sur...-.

DAVID FAJARDO



### Binomio Turismo y Medio Ambiente

**E**l turismo, nuestra industria, es sin duda un sector al que debemos prestar atención y dedicación, no solo para que los viajeros que llegan se lleven los mejores recuerdos, sino también por la repercusión directa en nuestra economía. Ahora bien, cabe hacerse la siguiente pregunta, ¿cómo conservar nuestro paisaje natural para que locales y visitantes cuiden nuestra isla y preserven el entorno para las generaciones venideras?

La respuesta es clara. Desde la Concejalía de Turismo y Medio Ambiente que dirijo se vuelven evidentes las necesidades y demandas que conllevan ser destino y hogar a la vez. Si queremos conservar este pequeño paraíso deberemos cuidarlo. Es por ello que Turismo y Medio Ambiente se convierten en áreas que deben ir de la mano, una en favor de la otra, con el fin de preservar los paisajes naturales y el territorio virgen tan característicos de Fuerteventura. A través de este binomio pretendemos realizar un trabajo transversal, en donde los grandes recursos turísticos tengan un impacto directo protegiendo nuestra biosfera, fauna y flora.

Esta es una filosofía que se ha ido estableciendo a lo largo del mandato. Gracias a la asignación de fondos europeos para el sector turístico, se están llevando a cabo diversas acciones que logren proteger el entorno natural de La Oliva. El objetivo de la instalación de autosuficiencia energética de los edificios públicos, colocación de puntos de recarga para vehículos eléctricos, implantación y mejora de la señalización en puntos locales de gran atractivo natural, la incorporación de operarios de limpieza paisajísticos, así como la implantación de la figura pionera de los guías ambientales son algunas de ellas. Esta última busca hacer frente a actividades nocivas mediante la asistencia y educación directa a visitantes, tanto turistas como locales, que acudan a lugares de gran interés como el Calderón Hondo, el Barranco del Jable o la Playa del Mejillón, con el caso de los rodolitos.

Por otro lado, a través del trabajo directo con profesionales del sector turístico pretendemos contribuir a la mejora de las empresas en materia medioambiental. Esta iniciativa busca frenar los efectos producidos por el cambio climático a través de una economía circular y aún, una vez más, la convivencia del binomio Turismo y Medio Ambiente.

Somos playa, somos mar y montaña, sí. Y eso nos hace únicos de forma indiscutible. Pero si queremos seguir siendo en el futuro, debemos de continuar promulgando prácticas sostenibles y responsables. Porque ya no hay cabida para un modelo turístico que no esté informado y sensibilizado. El momento para lograrlo es ahora.

### En el momento oportuno

JUAN JIMÉNEZ



**P**ensé, una vez, siendo muy niño, que el cielo nocturno era uno solo y que nunca sería un emisario de edades ingratas, propias de los avatares de la madurez. Fui, en muchas ocasiones, un aventurero adolescente que evocaba interminables cielos azules en idílicos rincones de la isla que me vio nacer. Fuerteventura es, ciertamente, un espacio propicio para los soñadores de confines invisibles, para los que se retienen en su más lejana imaginación.

Muchos de los que nacimos aquí, incluso aunque pasamos años universitarios entregados a la disciplina académica, supimos que parte de la roca ínfima que sustenta la vida en este trozo atlántico está abocada a la lucha continua contra la especulación. Ayer y hoy discernimos sobre unos estrechos horizontes espaciales, como si en ellos manejásemos, desde aquí, las claves del desarrollo occidental.

Esta isla es un símbolo de la evolución humana en todos sus ámbitos. Nos hemos dotado orgullosamente de unos estandartes muy crudos, muy vivos, propios de una tierra reducida y concentrada, de la que po-

demos oír sus latidos si pegamos la oreja a su milenaria piel polvorienta. Hemos enarbolado viejas banderas que cantan a la cabra, al agua y al sol, que nos han amamantado y sostienen las columnas majoreras que se hunden hasta el centro mismo del planeta, unos sostenes eternos que desconocen las diferencias que nos empeñamos en levantar entre nosotros mismos. En ese encono estamos ahora, desde hace bastante tiempo, y, en un afán muy humano, levantando invisibles muros cada día que solo resguardan orgullosos infructuosos. El Atlántico nos forjó un carácter que, a veces, también hoy, se confundió con un vacuo reflejo de faro universal.

Sí, irradiamos una luz única desde nuestra atalaya, como muchas otras lo hacen, aunque necesitemos alimentar constantemente esa incandescencia cuando es preciso, en el momento oportuno, cuando la suerte de los desheredados se torna sombría en esta vieja isla. No concibo otra manera de lucha justa que la reposición permanente de las dignidades quebradas y la eliminación de los ánimos apagados.

**El Enfoque** de Fuerteventura  
EL PERIÓDICO DE TU ISLA  
DEPÓSITO LEGAL:  
GC503-2008  
MARIO@MERIDIANO14.COM  
PUBLICIDAD: 625 22 49 04

Directora  
MONICA QUINTERO  
direccion@elenfoque.es  
Marketing y Publicidad  
MERIDIANO 14  
MARIO RODRIGUEZ  
Teléfono Publicidad: 625 22 49 04  
mario@meridiano14.com

Redacción y Colaboradores  
CARMELO TORRES  
CARMELO REYES  
JOSEFINA CAO  
FELIPE MORALES  
MARÍA RIVERA  
redaccion@lacronicadelebrja.es



# Municipios

## Puerto del Rosario aprueba definitivamente nueve licencias de taxi adaptado

● Las licencias están enmarcadas dentro de un plan municipal de transporte



Pleno celebrado en el Salón del Ayuntamiento de Puerto del Rosario el pasado mes de julio.

Redacción  
PUERTO DEL ROSARIO

El Ayuntamiento de Puerto del Rosario aprobó de manera definitiva en su sesión ordinaria de julio la concesión de nueve licencias de autotaxi, específicamente destinadas a vehículos adaptados para personas con movilidad reducida (PMR). Esta decisión marca un hito en la mejora del servicio de transporte en la ciudad, promoviendo una mayor accesibilidad y equidad.

El alcalde, David de Vera, subrayó la importancia de esta medida que “cumple con el objetivo del grupo de Go-

bierno de mejorar el servicio de transporte en nuestra ciudad. Esto nos permite no solo aumentar la disponibilidad de taxis, sino también ofrecer opciones más accesibles para personas con movilidad reducida, asegurando un servicio más inclusivo para toda la ciudadanía”.

Por su parte, el concejal de Transportes, Juan Jiménez, destacó el compromiso municipal con la modernización del transporte público. Explicó que “esta iniciativa responde a una demanda creciente y representa nuestro compromiso con la modernización y accesibilidad del transporte públi-

co. Estamos trabajando para que Puerto del Rosario sea una ciudad más accesible y equitativa, y estas licencias de autotaxi de movilidad reducida son un claro ejemplo de ello.”

La concesión de estas nuevas licencias de taxi se enmarca en el plan del Ayuntamiento para mejorar la infraestructura de transporte, promoviendo la inclusión y facilitando el acceso a servicios esenciales para todos los residentes y visitantes. Con esta medida, se espera que la disponibilidad de taxis se incremente significativamente, mejorando así la movilidad urbana y la calidad de vida de las personas.

## Destinan 57.000 euros a proyectos para prevenir la violencia de género



De Vera y Gutiérrez, junto con Olga María Barrera.

PUERTO DEL ROSARIO

El alcalde de Puerto del Rosario, David de Vera, acompañado por la concejala de Igualdad, Diversidad y LGTBI, Tacoremi Gutiérrez, firmó un convenio de colaboración con la presidenta de la Federación de Asociaciones de Mujeres Arena y Lauri-

silva (FAMAL), Olga María Barrera, para dar continuidad al programa de sensibilización y prevención de la Violencia de Género y la dinamización de la Biblioteca Feminista Lorenza Machín.

El proyecto estará subvencionado con una cuantía que ronda los 57.000 euros.

## LA FOTONOTICIA



**BANDERAS AZULES.** Las playas de Los Pozos, Puerto Lajas y Playa Blanca lucen desde este mes de julio las prestigiosas banderas azules otorgadas por la Asociación de Educación Ambiental y del Consumidor (ADEAC), reconocimiento que subraya la excelencia de las playas en términos de limpieza, seguridad, sostenibilidad ambiental y servicios disponibles para los visitantes.



**nortysur**  
hogar

Decoramos tu casa

¡Descarga YA!!



Catálogo  
ESPECIAL TERRAZAS



Compra on line:  
[www.nortysurhogar.com](http://www.nortysurhogar.com)

PUERTO DEL ROSARIO:  
C/ Henequén, 41 (Urb. Risco Prieto) (+34) 928 852 020  
CORRALEJO:  
C/ Lepanto, 24 (Esquina Caballa) (+34) 928 537 484

Síguenos:  
f Instagram



## Municipios

# De albergar un matadero a referente en la capital

Las obras de rehabilitación del Mercado Municipal de Puerto del Rosario avanzan a buen ritmo para convertirlo en un espacio de “cercanía” en 2025

M. Quintero PUERTO DEL ROSARIO

Nació recién estrenada la segunda mitad del siglo XX como Mercado de Abastos y contó, para sorpresa de muchos, con un matadero en la planta baja, además de los habituales puestos que permitirían adquirir lo que ahora se viene a conocer como productos de cercanía. Hablamos del Mercado Municipal de Puerto del Rosario, un edificio que surgió del Decreto Ley de 11 de diciembre de 1950 por el que se creaba el Plan de Adopción para las islas de Fuerteventura y El Hierro. Todo ello ocurre tras la visita del general Franco a Puerto de Cabras (octubre de 1950) y comprobar la situación de pobreza en la que se encontraban ambas islas. Y, si bien no se cumplió el plan en su totalidad (preveía muchísimas acciones), el emblemático mercado fue una de las obras que sí culminaron.

Han pasado más de seis décadas y un cambio de siglo para un edificio que estaba en el ocaso debido a su obsolescencia (su última gran intervención fue en 1963, si bien con posterioridad ha sido objeto de pequeñas mejoras). Sin embargo, el futuro del Mercado empieza a brillar con otra luz. La Concejalía de Comercio de Puerto del Rosario, en

coordinación con la Concejalía de Obras, inició en enero de este año las labores que permitirán el disfrute de este espacio que no solo estará completamente renovado, sino que será accesible gracias a un ascensor que conectará sus dos plantas.

**14 PUESTOS.** El Mercado Municipal de Puerto del Rosario será mixto. Esto significa que contará con puestos de gastronomía y restauración (seis) y de productos frescos (ocho), hasta completar los 14 puestos que habrá en total. “Los vecinos y vecinas, así como los turistas que lo deseen, podrán venir hasta aquí para llenar su cesta de la compra, adquiriendo productos de gran calidad y kilómetro 0, además de disfrutar de un desayuno, almuerzo o cena”, explica la concejala de Comercio de la capital, Tacoremi Gutiérrez. En concreto, habrá un puesto de panadería/legumbres/frutos secos, uno de pescadería, dos de carnes, dos para frutas y verduras y dos quioscos pequeños.

“Vamos a contar no solo con un Mercado Municipal renovado, sino con todo un referente para Puerto del Rosario”, asegura Gutiérrez, porque lo que está claro es que “potenciará la vida en torno a la ave-



Infografía que muestra el futuro del Mercado Municipal de Puerto del Rosario.

nida marítima”. No en vano es el único mercado de abastos de Canarias que está junto al mar. “Es un mercado distinto y único en el conjunto del Archipiélago”, asegura.

Desde la Institución local prevén que el Mercado Municipal estará abierto al público en el primer trimestre de 2025, por lo que ya están trabajando en los pliegos para la licitación de los puestos. “Hay mucho interés por saber cuándo se podrá optar a los puestos”, confirma la concejala. Y es que existe mucho optimismo por este nuevo referente capitalino que marcará un punto de inflexión en la



Tacoremi Gutiérrez, junto al Mercado Municipal capitalino.

reconciliación de Puerto del Rosario con el mar.

# VERANO KIDS

Sabado 03 y 31 Agosto  
Sabado 14 Septiembre  
desde las 11:30h

Colchonetas de agua  
Musica  
Zumos Naturales  
Granizados  
Batallas de agua  
\*te dejamos las pistolas de agua hasta acabar existencias

Jueves 15 Agosto  
FIESTA DE LA ESPUMA  
desde las 11:30h



El Campanario

Villa Comercial | Shopping Village

Sabado 10 y 24 Agosto  
Sabado 07 Septiembre  
desde las 18:00h

Espectaculo de Magia  
karaoke

Sabado 17 Agosto  
CIRCO  
desde las 18:00h



# 25 años después D. Pepe Melián Martín vuelve a ser pregonero de las Fiestas de Nuestra Señora de La Antigua

El alcalde, Matías Peña, expresa en el siguiente artículo el orgullo de contar con este “vecino y amigo, que viste canas y sabe de tantos y tantas casas y rincones, y de lo que hubo y lo que tendría que haber”

Matías Peña  
ANTIGUA

En una tarde veraniega de un 28 de agosto de hace veinticinco años, don Pepe Melián subía las escaleras al escenario de 1997 como pregonero de las Fiestas del pueblo que le vio nacer, relatando entonces como ahora, un mismo 28 de agosto, la historia y desarrollo de Antigua.

Los pregones deben ser el momento en que aprovechemos para sentarnos en familia y dedicar el tiempo debido a escuchar a quienes tienen más que contar, que saben de nosotros desde que apenas alcanzábamos el filo de la mesa, que hicieron y siguen haciendo por nuestro pueblo.

Hace tiempo que venía pensando en este vecino y amigo, que viste canas y sabe tanto de tantos y tantas casas y rincones y de lo que hubo y lo que tendría que haber; en fin, fue un placer invitarle a ser de nuevo pregonero tras 25 años y, aunque al principio lo dudo por el honor y responsabilidad que supone, no tardó ni horas en llamar y responder afirmativamente a la invitación. Las Fiestas en Honor a Nuestra Señora de La Antigua tienen un pregonero de lujo que se llama don Pepe Melián Martín.

Don Pepe Melián es mucho más que el artesano de Antigua, es artesano tradicional de Fuerteventura, diseñador, ebanista de pasos de imágenes sagradas, de tallas religiosas, de puertas de iglesias como la de Salinas, de salones plenarios como el de Antigua, al igual que la entrada y todos los adornos florales en madera del Consistorio Municipal.

Como decía, su historia o descripción personal van más allá, que nuestro pueblo, dejando su trabajo representado en otros municipios y pueblos de la Isla. Pero es además, un hombre culto, leído como se solía decir, un estudioso de la historia de nuestro pueblo, que conoce el árbol generacional de importantes familias en Antigua, remontándose hasta



Don Pepe Melián y Matías Peña, junto algunos recortes de prensa referentes al pregon de 1997.

los siglos XVI y XVII.

Nació en su casa de Pozo Verde, en Antigua, en 1943, en la misma casa en la que vive, manteniendo unas paredes familiares que cumplen en sus cimientos cerca de 150 años y que es, sin duda, una casa museo, rica en colecciones de herramientas, de cuadros, de pinturas, de viejos aparejos, que cuida con mimo en cada rincón, todos ellos desbordados de objetos y recuerdos.

En su casa, como en su mente, Pepe Melián, alberga una biblioteca de cientos de títulos, colecciones, archivos de cartas y documentos, álbumes de fotografías que no son ni todas ni todos los papeles que deberían, porque muchos quedaron en el camino.

Don Pepe Melián, quien fue Premio Insular de Artesanía en 1995, saludó dos años después al entonces príncipe y hoy rey de España, Felipe VI, y conoció también en el Vaticano al entonces Papa, Juan Pablo II; viajó a Cuba por dos veces, una de ellas como invitado artesano, y su primer viaje a Madrid fue para participar en un Concurso Nacional de tallas de madera del que, con apenas 18 años cumplidos, quedó terce-



Melián relata al alcalde de Antigua algunas anécdotas relacionadas con el Municipio.

ro, regresando a la capital después en numerosas ocasiones, bien invitado por el Cabildo o el Ayuntamiento de Antigua para mostrar el tradicional trabajo mayorero con la madera.

Además de artesano y estudioso de la historia es también un artista, con planos de reformas en la cabeza, de restauración como El Portón, en Antigua, el expositor de Feaga o de

la propia Feria de Artesanía de Antigua en sus comienzos, plazas y rotondas y los accesos de entrada a los distintos pueblos.

El programa de las Fiestas de Antigua sorprenderá, sin duda, por sus numerosos y espectaculares actuaciones y eventos; pero una cita principal será acompañar y escuchar a este pregonero de solera, de planta, de saber estar, al que le gusta

hablar por lo mucho que tiene que contar, a quien todos conocemos, a quien apreciamos y de quien sabemos que forma parte de todos nosotros, de nuestra historia, la de nuestra familia, la de nuestro pueblo. Disfruten de las Fiestas de Antigua y, en esta ocasión, disfruten de compartir este momento histórico que nos regala el Pregonero don Pepe Melián.



## Municipios

# Antigua avanza en la instalación de fibra óptica en las zonas rurales del municipio



Matías Peña y Pedro Armas, junto a los responsables de la compañía instaladora de fibra óptica.

### ANTIGUA

El Ayuntamiento de Antigua, a través de la Concejalía de Nuevas Tecnologías, desarrolla estas semanas un seguimiento del trabajo y actuación de la operadora de fibra óptica en el Municipio, trasladando a las empresas las zonas con mayor demanda vecinal y facilitando a las compañías la canalización soterrada de la red de comunicación electrónica de alta velocidad.

En este sentido, tanto el alcalde, Matías Peña, como el concejal Pedro Armas Martín, se han reunido con técnicos y operarios de la compañía instaladora, quienes han detallado su actual zona de trabajo

en Antigua, refiriéndose a las viviendas de El Barrio y El Durazno, y proximidades, confirmando que podrán beneficiarse de la conexión a Fibra Óptica en aproximadamente un mes.

Se trata de una iniciativa impulsada desde el Ayuntamiento de Antigua que, “aun no siendo instalador”, afirmó el alcalde, “facilita los trabajos de conexión a la fibra óptica a las operadoras, demandándoles a su vez una rápida y eficaz respuesta para los vecinos y vecinas de cada localidad del Municipio”.

La actuación del Ayuntamiento de Antigua para facilitar la conexión de alta veloci-

dad se desarrolla en diferentes localidades como Valles de Ortega, Triquivijate, Agua de Bueyes y, próximamente, en Casillas de Morales.

“Los vecinos y vecinas de El Barrio y el Durazno podrán beneficiarse tras el verano, y por primera vez en su historia, de una red de telecomunicaciones de alta velocidad imprescindible para la digitalización, prestación de servicios o desarrollo de opciones laborales desde el domicilio”, señala el concejal, quien adelanta que “en coordinación con los técnicos instaladores de las compañías, este despliegue progresará hacia Maninubre y el barranco de El Obispo”.

## LA FOTONOTICIA



**NUEVO CAMIÓN DE BOMBEROS EN PÁJARA.** El Ayuntamiento de Pájara presentó el pasado mes de julio uno de los camiones de bomberos más avanzados y modernos de la Isla para hacer frente a la lucha contra incendios y llevar a cabo actuaciones en situaciones de emergencia. La nueva autobomba supone una inversión de 417.021 euros. La presentación contó con la presencia del alcalde, Alejandro Jorge; el concejal de Parque Móvil, Alexis Alonso; y el concejal de Seguridad y Emergencias, Raimundo Dacosta, además de parte del Cuerpo de Bomberos.

## La Oliva aprueba su primer Catálogo Arquitectónico Municipal

### LA OLIVA

El Ayuntamiento de La Oliva ha aprobado el Catálogo Arquitectónico Municipal para preservar su Patrimonio Histórico. El documento agrupa un conjunto de normativas propias que permiten proteger los inmuebles de singular valor arquitectónico, histórico y etnográfico dispersos a lo largo del extenso término municipal. La Concejalía de Patrimonio Histórico pone en marcha este instrumento con el fin de conservar las edificaciones y construcciones teniendo en cuenta su

valor, carácter y estado de conservación.

El catálogo contempla diferentes grados de protección según las características propias del inmueble. Así pues, las labores de conservación se llevarán a cabo de manera integral, ambiental o parcial según la índole de la construcción. De este modo, se intervendrá teniendo en cuenta las necesidades de la edificación, actuando en cada caso según las medidas de conservación, restauración, consolidación, rehabilitación, remodelación u obras nuevas.

## El Ayuntamiento de Pájara arregla los centros educativos del municipio durante el verano

### PÁJARA

El Ayuntamiento de Pájara, a través de las Concejalías de Educación y Obras, ha iniciado, coincidiendo con el periodo estival, las labores de mejora y pintura en los centros educativos del Municipio, con el objetivo de proteger las estructuras de fenómenos meteorológicos como el calor y el viento, y mejorando así la salubridad de las instalaciones educativas.

El primer teniente de alcalde y concejal de Obras y Ur-

banismo, Alexis Alonso, destacó la importancia de estas tareas, “ya que mantener los centros educativos en perfectas condiciones es otro de los objetivos impulsados desde la Oficina Técnica, tanto para la ejecución como para la contratación de los servicios que no puedan acometer con medios propios”.

Por su parte, la concejala de Educación, Ángeles Acosta, explicó que se lleva a cabo este importante proyecto de renovación no solo para mejo-

rar la estética del lugar, “sino para promover un entorno propicio para el aprendizaje y el desarrollo de los alumnos”.

Con esta medida, el Ayuntamiento de Pájara reafirma su compromiso con la educación y la creación de espacios educativos que sean funcionales y estéticamente agradables, además de apostar por el bienestar de los alumnos y el personal educativo, además de promover un entorno que favorezca el aprendizaje y el desarrollo integral.



Alexis Alonso y Ángeles Acosta visitan el CEIP Costa Calma.



## ALEXIS ALONSO

● CONCEJAL DE OBRAS, URBANISMO, PLANEAMIENTO, PARQUES Y JARDINES Y AGUA DE PÁJARA

# “La solución de La Lajita pasa por la gestión pública”

Mónica Quintero  
PÁJARA

**-¿Habrá aprobación del PGO del municipio de Pájara este mandato?, ¿cuáles serán las principales líneas de acción?**

-La aprobación del Plan General de Ordenación Urbana de Pájara es uno de los propósitos de la legislatura. En julio llevamos a aprobación plenaria el documento completo de propuesta final de ordenación estructural con el que se iniciará la tramitación de declaración ambiental estratégica. El procedimiento de tramitación y aprobación de este tipo de documentos es complejo y no siempre el documento que acaba siendo aprobado es ampliamente aceptado ni se ajusta a las expectativas que uno pudiera tener, pero Pájara necesita salir del entorno de inseguridad en cuanto a planeamiento territorial y urbanístico se refiere después de la anulación de varios planes generales. Sin embargo, y a pesar de lo dicho, el propósito de esta Concejalía es acometer las tareas que nunca se han efectuado hasta ahora y que están relacionadas con la gestión urbanística. Pájara necesita resolver definitivamente la recepción de las urbanizaciones. Si esto se consiguiera, si se lograra rematar las obras pendientes de ejecución, si se resolviera las cesiones, daría por cumplida mis aspiraciones.

**-¿Qué podría decir del Plan Parcial de La Lajita?, ¿está trabajando el Ayuntamiento para su desbloqueo definitivo?**

- La Lajita es de esa gestión urbanística pendiente que co-

mentamos, el que más ruido ha hecho en estos últimos años. Siendo conocedores de la problemática, y en el ejercicio de nuestras responsabilidades como gestores públicos, se ha procedido a la aprobación de la Modificación Menor B (MMB) del PGO. En dicho documento se incluye esta zona, que procede del Plan Parcial La Lajita 2000. Para dar continuidad al proceso de urbanización del sector se ha iniciado el cambio de sistema de gestión privado a público por cooperación. Este cambio supone que la responsabilidad de la gestión y ejecución del Plan Parcial, así como de las obras de urbanización, son del propio Ayuntamiento, sin depender de la iniciativa privada. Y no solo eso, sino que además el Ayuntamiento ha iniciado el proceso de contratación de la redacción de los documentos necesarios para, posteriormente, ejecutar las obras de la urbanización. El expediente de contratación se encuentra actualmente en publicación con un presupuesto base de licitación de 227.385 euros. En definitiva, somos conocedores del problema y lo estamos solucionando.

**-El acceso a la vivienda es un problema que cobra especial acento en municipios turísticos como Pájara. ¿Qué acciones está realizando el Ayuntamiento para facilitar ese acceso a la vivienda?**

- Los bienes municipales idóneos para la construcción de vivienda se encuentran en el ámbito de La Lajita, pendiente de urbanización. Tenemos que pensar que para que un solar tenga esa condición y pueda ser edificado necesita de servicios que aún no están



Alexis Alonso, concejal del Ayuntamiento de Pájara.

finalizados. Y es ahí donde entra la gestión urbanística de la que hablábamos antes. La idea del Ayuntamiento es iniciar la ejecución de la urbanización de manera paralela a la concesión de licencias. Por tanto, los deberes se hacen y se buscan soluciones, pero los tiempos y las repuestas de la administración son los que son.

**-¿Y qué facilidades hay para la creación de vivienda a través del Decreto ley aprobado a principios de año?**

En cuanto a la aplicación del Decreto ley 1/2024 de medidas urgentes en materia de vivienda, la Oficina Técnica municipal está informando la viabilidad de las propuestas que se han ido presentando. Pero lo cierto es que no han sido muchas, ni idóneas. Recordemos que la recuperación de suelos urbanizables es posible solo si su destino original era residencial o turístico residencial. Soy conocedor de las necesidades de vivienda del Municipio, vivo en él, mi entorno trabaja, estudia y vive aquí, no estoy despegado de la realidad.

**-La Concejalía de Obras es una de las que más presupuesto maneja y que más acciones realiza. ¿Cómo se están priorizando las acciones en este Departamento?**

-El Ayuntamiento está haciendo un enorme esfuerzo en el

impulso de obras de promoción pública. Desde la Oficina de Urbanismo se han definido las necesidades y redactados los pliegos y proyectos que posibiliten su licitación. Actualmente tenemos en ejecución la obra de la piscina municipal de Pájara; el acondicionamiento de la calle Ben-tejuy, en Morro Jable; la reforma de la plaza de San Miguel, en el entorno de la ermita de Morro Jable; la rehabilitación del vallado del barranco del Ciervo, importante desde el punto de vista de seguridad vial; el acondicionamiento de una plaza en la Lajita y la Oficina de Turismo. En cuanto a equipamientos, esta última conseguirá colocar al Municipio en el lugar que ocupa dentro del sector. Localizada cerca de la playa, promoverá que quienes busquen información transiten nuestros pueblos. En cualquier caso, mi manera de entender la gestión de la obra municipal va más encaminada a las pequeñas acciones, a los servicios, al mantenimiento, que no venden tanto ni ocupa tantos titulares de prensa, pero que inciden directamente en la calidad de vida de los vecinos. Las obras que hemos mencionado son importantes, no cabe duda, pero si un vecino tiene problemas con el alcantarillado de su calle y tiene humedades en su casa, eso, si se so-

luciona, si se hacen las obras necesarias, repercute directamente en su vida diaria. Ese es el caso, por ejemplo, de las obras que estamos realizando en varias calles de La Lajita: no se ven, no son grandes acciones, pero solucionan el día a día. Aquí estamos para eso.

**-Recientemente se ha sabido que el municipio de Pájara podría acoger la sede de la Policía Canaria en la Isla. ¿Qué diría al respecto?**

-El tema de la seguridad también es importante para el Municipio, por la excelencia turística pero también para quienes viven en él. Y es por ello que hemos iniciado la cesión de instalaciones municipales para albergar una comisaría de la Policía Autonómica Canaria en Pájara. Todo ello acompañado de un incremento de plantilla funcional de nuestra Policía Local. No quiero dejar atrás el tema sanitario, importante para la zona, que históricamente ha estado alejada de estos servicios básicos. El Ayuntamiento ha dado todos los pasos y realizado los trabajos que había que hacer, con trámites de modificación de planeamiento complejos que ya están hechos. Me refiero al CAE (Centro de Atención Especializada) de La Lajita-Hospital del Sur. Ahora la pelota está en el tejado del Gobierno de Canarias.



## Municipios

# Pájara otorga dos licencias para inversiones por 26 millones

PÁJARA

El Ayuntamiento de Pájara ha aprobado en Junta de Gobierno las licencias correspondientes a dos iniciativas empresariales que mejorarán la calidad turística del Municipio en materia de infraestructuras y de ocio. Esta aprobación permitirá a Hoteles Meliá, Banca March y R2 realizar una inversión de 26 millones de euros para llevar a cabo la ejecución de sus nuevos proyectos.

Banca March y Hoteles Meliá destinarán 20 millones de euros a la mejora y acondicionamiento del Hotel Los Gorriones, una inversión que irá destinada íntegramente a modernizar sus instalaciones, lo que supondrá la creación de más de 150 empleos directos, además de triplicar las viviendas destinadas a los trabajadores. En el caso de R2, se apuesta por la mejora de las instalaciones deportivas en Costa Calma y la creación de un Beach Club por un importe de 6 millones de euros.

El concejal de Obras y Urbanismo y primer teniente de alcalde, Alexis Alonso, manifestó que esta decisión del grupo de Gobierno demuestra el "gran trabajo" que se está haciendo en la oficina técnica para sacar adelante proyectos claves para el Municipio. "Estamos hablando de que se está posibilitando que 26 millones de euros más se inviertan de forma directa en nuestro municipio por parte de importantes cadenas hoteleras, a lo que habría que sumar los 16 millones del R2 Higos Beach, más otros 10 millones de euros del Golden Beach, todos situados en Costa Calma, lo que significará una mejora importante en planta alojativa turística", señaló el concejal.

En tan solo unos meses, Pájara ha logrado que algunas de las cadenas hoteleras más importantes inviertan 62 millones de euros en infraestructuras.

El alcalde de Pájara, Alejandro Jorge, destacó que se trata de una "inversión muy importante" que impulsa la competitividad del municipio como destino turístico.



Miembros de la Junta de Gobierno de Pájara.

## LA FOTONOTICIA



'MANOLO' CELEBRA SU 90 CUMPLEAÑOS. El alcalde de Antigua, Matías Peña, felicitó por su 90 cumpleaños al vecino del municipio don Paulino, más conocido como 'Manolo', en un homenaje añadido al de familiares, amistades y vecinos que tuvo lugar en el Casino de Antigua.

**SUMMER SOUND FESTIVAL**  
GRAN TARAJAL

**EL VEGA LIFE**  
**TAY DE LEÓN-RENZZO**  
**MEJOR CON COPAS**  
**SAYLEN**

**TUFF DUB - KIRON - DJ ÁNGEL LÓPEZ**  
**SPEAKER: TONI BOB**  
ANIMACIÓN, GOGOS, AGUA Y SORPRESAS...

**SÁBADO 24 DE AGOSTO DE 2024**  
**DESDE LAS 14.00H HASTA LAS 21.30H**

ORGANIZA **TUINEJE JAVEN** COLABORA **CABILDO DE FUERTEVENTURA** **juventud canaria.com** **Gobierno de Canarias**  
Consejería de Bienestar Social, Igualdad, Juventud, Infancia y Familias



# Fuerteventura

## El Cabildo aprueba el Plan Estratégico de Subvenciones y Promoción Económica y Fomento del Empleo

● El documento, que cubriría las anualidades 2024 a 2026, fue aprobado por unanimidad

Redacción  
PUERTO DEL ROSARIO

El Pleno del Cabildo de Fuerteventura aprobó por unanimidad el Plan Estratégico de Subvenciones de Promoción Económica y Fomento del Empleo 2024-2026, con el objetivo de estimular el crecimiento económico, la creación de empleo y el desarrollo sostenible en la Isla. Este plan contempla una inversión total de 2.615.385 euros y se centra en fortalecer la inversión, la innovación, el emprendimiento, la competitividad y la productividad.

La presidenta del Cabildo, Lola García, destacó que, con la aprobación de este Plan, la Institución “reafirma su compromiso de mejorar” la calidad de vida de sus ciudadanos.

“Esto nos permitirá no solo fomentar la cultura emprendedora y mejorar la empleabilidad, sino también invertir en la infraestructura local y crear alianzas público-privadas que son esenciales para el desarrollo económico de nuestra isla”, puntualizó.

Para ello, el Cabildo fomentará la contratación con programas de apoyo y subvenciones dirigidos a empresas locales, con un importe anual de 800.000 euros para la generación de empleo. Además, ofrecerá incentivos para la creación y consolidación de empresas, incluyendo programas de asesoramiento y financiación preferencial, con una dotación de 600.000 euros.

Asimismo, la Institución insular apoyará la empleabilidad en los diferentes ayuntamien-



Pleno celebrado el pasado mes de julio en el Cabildo de Fuerteventura.

tos, de manera que se pueda facilitar la inserción laboral de personas desempleadas mediante programas de for-

mación específicos y acciones de intermediación laboral, todo esto con un importe de 800.000 euros.

Además, se prevé un acuerdo marco con la Fundación Canaria Universitaria de Las Palmas para acciones formativas.

# SPAR

Siempre cerca de ti

**¡Escanea el código para ver nuestro folleto de ofertas!**



## Un verano de los 80

ALEJO SOLER



Cuando vuelco la memoria hacia algunos capítulos de mi vida, uno de los destinos de ese sendero, me lleva irremediabilmente a esos momentos de la infancia y adolescencia que cada día guardo en carpetas que se van adjuntando de forma intermitente en algún lugar de mi disco duro. Y así, bajo esa bruma que envuelve los recuerdos de lo que fue o lo que pudo haber sido, surge ese recuerdo mágico de la década de los 80, que tanto ha dado para escribir y reescribir la vida de los que hemos alcanzado ya el medio siglo. A través de ese seductor retrovisor, que consigue activar mi “sistalgia”, navegan unos recuerdos ochenteros que me trasladan a un periodo estival que me hace recalar de forma constante en el puerto de la pregunta ¿qué hacíamos algunos en verano por aquel entonces? Para muchos, el verano es quizá la estación más esperada del año, donde niños y adultos conseguimos atrapar esos beneficios que aportan los largos días de luz, los cuales son capaces de frenar un estresado cerebro surcado en muchas ocasiones por un otoño intermitente. Y bajo ese ejercicio reminiscente, me doy cuenta de que todo comenzaba con el sonido estridente de una sirena de colegio o instituto que marcaba el fin y el principio de una etapa capaz de abrir la puerta hacia un nuevo horizonte difícil de dilucidar. El mundo giraba en torno a nosotros, o así lo creíamos, dibujando un bucle de preguntas llenas de ansiedad en torno a ¿qué iba a hacer cada uno ese verano? La pregunta podía parecer obvia o no contener una intención precisa, pero el vínculo que se establece a ciertas edades con los amigos y amigas es tan grande, que sentimos el vértigo de una posible pérdida cuando se imponen los tiempos de pausa obligatorios entre los que compartimos algún trayecto del camino.

Todas las formas posibles de verano comienzan con el abandono de las raídas mochilas por la uniformidad por excelencia del verano compuesta de una camiseta, el bañador y las “cholas”. A partir de ese momento, damos luz a esos instantes inolvidables, donde el elemento imprescindible son los amigos y amigas, pues ellos son los artífices de los acontecimientos que marcan tu diario vital en los largos días de sol. Tarareando viejas canciones ochenteras como “La chica de ayer” de Nacha Pop, “Cadillac solitario” de Loquillo y los Trogloditas o “Maneras de vivir” de Leño, entre otros, dejábamos volar la mente hacia los posibles placeres que nos podía deparar una vida adulta llena de conciertos, viajes y diversión, sin ser conscientes de que aquellos instantes eran los que realmente estaban creando los recuerdos que marcarían una futura sonrisa cuando echáramos la vista atrás. Y así, haciendo el camino hacia Playa Blanca, entre risas, anécdotas y con un bocata en la mochila, disfrutábamos de un tiempo que parecía detenerse ante la alegría que desprendíamos todos juntos. Haciendo un guiño a mi vida personal, tengo que decir que en esas idas y venidas a la playa, me enamoré de la chica más especial de mi universo, mi mujer. Cae la tarde, es hora de volver y el sol que se esconde en el oeste nos indica que debemos poner un punto y seguido al día, dando paso a la obligatoria quedada de grupo nocturna en la Plaza de La Paz. La noche joven vuelve a ser nuestra, así como todas las historias que allí se cuenta y se desarrollan. Unas bolsas de pipas hacen las delicias del grupo, alguna pareja se escapa para dar paso a besos furtivos envueltos en la pasión irrefrenable de la juventud. El reloj marca la hora de vuelta, el tiempo vuelve a coronar el paso de nuestras finitas vidas. Nuevos días, momentos y lugares diversos no esperan en esos veranos donde la importante sigue siendo el cómo y con quién lo vives, un aprendizaje que solo te da la perspectiva de los años. Quizá quien lea este artículo dirá que lo que hacíamos habitualmente en verano un grupo de amigos quinceañeros no tiene nada de especial, que sus recuerdos le llevan a lugares y momentos más especiales que los que yo de forma sucinta he descrito en este artículo. Pero para mí y el grupo de amigos que se ven reflejados en él, eran y seguirán siendo los veranos de nuestra vida.

● García participa en la reunión convocada por el Gobierno canario

## Trasladan a la Comisión Mixta de Afectados por la Ley de Costas las demandas de la Isla



Lola García, durante la celebración de la Comisión Mixta.

### PUERTO DEL ROSARIO

La presidenta del Cabildo de Fuerteventura, Lola García, participó en la Comisión Mixta de Afectados por la Ley de Costas, donde trasladó las demandas de los núcleos costeros mayoreros amenazados por la recuperación del dominio estatal del litoral.

La Comisión, convocada por la Consejería de Obras Públicas, Vivienda y Movilidad del Gobierno de Canarias, contó con la presencia de las plataformas ciudadanas en defensa de los intereses de los afectados por la Ley de Costas, así como asocia-

ciones vecinales y representantes de la FECAM, FECAI, además del alcalde del Ayuntamiento de Puerto del Rosario, David de Vera.

Lola García agradeció la convocatoria de la Comisión Mixta, “que es importante para seguir yendo en la misma línea y defender enclaves simbólicos que se ven afectados por la Ley de Costas”. En el caso de Fuerteventura, prosiguió García, “existen asentamientos emblemáticos, algunos con doscientos años de historia y asociados tradicionalmente a la pesca, que deben tenerse en cuenta y diferenciar-

se por su arraigo”.

La presidenta insular reivindicó, además, “nuestras competencias en Costas, que nos pertenecen tal y como refleja el Estatuto de Autonomía”. “Las decisiones sobre la protección de estos núcleos tradicionales deben ser defendidas desde Canarias”. Asimismo, pidió al Gobierno de Canarias que agote todas las vías jurídicas y de diálogo posibles con el Estado para reclamar los derechos de las islas establecidos en el Estatuto de Autonomía y proteger a los núcleos costeros afectados por la Ley de Costas.

## LA FOTONOTICIA



**BALANCE POSITIVO DE LA OIT DEL AEROPUERTO.** La consejera insular de Turismo, Marlene Figueroa, se reunió con el responsable de la Oficina de Información Turística del Aeropuerto para hacer balance de la gestión realizada con resultado positivo, definiendo algunos de los retos para los próximos meses entre los que destacan la adhesión al Sistema Integral de Calidad Turística en Destino (SICTED) y una apuesta por la digitalización que facilite la experiencia y acceso a nuevas formas interactivas de recibir información sobre el destino.



# Fuerteventura, la isla que más crece porcentualmente en reciclaje en 2023

El pasado año se triplicaron las visitas a los puntos limpios, con casi 30.000. La Consejería de Residuos prevé activar en breve un punto limpio móvil para facilitar el reciclaje en todos los núcleos poblacionales de la Isla

Redacción  
PUERTO DEL ROSARIO

Fuerteventura es la isla canaria que más ha crecido en reciclaje en el último año. Así lo confirmó la presidenta del Cabildo de Fuerteventura, Lola García, quien indicó que “desde julio de 2023, el reciclaje ha crecido en un 34%, situándose Fuerteventura a la cabeza en algunas fracciones reciclables como el vidrio. Esto es gracias a una ciudadanía cada vez más concienciada con la sostenibilidad”, así como el trabajo realizado desde la Consejería de Residuos para mejorar el servicio.

Este incremento porcentual coincide con la entrada en funcionamiento del nuevo contrato, realizado el pasado año. Según explicó el consejero de Residuos, Enrique Pérez, en el caso del vidrio, “Fuerteventura es la segunda isla que más recicla con 40 kilogramos por habitante”, solo por detrás de Lanzarote, y duplicando al resto de islas.

Por otra parte, el reciclaje de envases ligeros creció en 2023 un 11% hasta llegar a las 1.500 toneladas, lo que supone que Fuerteventura deja de estar a la cola y pasa a ser la cuarta isla en el reciclaje de este tipo de residuo. En papel y cartón, el incremento experimentado

en 2023 fue de un 10% hasta alcanzar las 2.150 toneladas.

Asimismo, en el último año se ha triplicado las visitas a los cuatro puntos limpios del Cabildo de Fuerteventura. Desde julio de 2023 se recibieron casi 30.000 visitas a los centros que están ubicados en Risco Prieto, Lajares, Tuineje y Mal Nombre.

Enrique Pérez aseguró que “estos datos son el reflejo de una población cada vez más concienciada. Por eso, desarrollamos campañas de concienciación para fomentar el reciclaje y que se conozcan estas instalaciones. Además, trabajamos de la mano con los ayuntamientos para tener los puntos limpios que necesitan los municipios”.

A ello se sumará en breve un nuevo recurso. En la actualidad está en contratación un punto limpio móvil para acercar el reciclaje a las diferentes localidades, “algo que es necesario en una isla de largas distancias como la nuestra”.

Toda la información sobre los puntos limpios puede consultarse en las redes de Fuerteventura Recicla (<https://www.facebook.com/ftvrecicla>) y en el Área de Residuos de la web cabildofuer.es (<https://www.cabildofuer.es/cabildo/areas-tematicas/aguas-y-residuos/>).



Enrique Pérez, consejero de Residuos del Cabildo de Fuerteventura.



**FELIPE MORALES**

Consultoría y Terapia para el Bienestar  
Personal, Familiar y Laboral

Presencial y On-line

 616 679 654 

 [felipemorales.consultor@gmail.com](mailto:felipemorales.consultor@gmail.com)  
<https://terapiafelipemorales.com>  
C/ Aragón 61. Puerto del Rosario



**TU ILUSIÓN ES NUESTRA FUERZA**  
( INSCRIPCIÓNES PARA TODAS LAS CATEGORÍAS )

**! ÚNETE AL CD TINARAJO !**  
Temporada 2024/2025

Contactos  
 CD TINARAJO [cdtinarajo@gmail.com](mailto:cdtinarajo@gmail.com)  
 645 93 40 70 - 676 02 56 19

**+ BALONMANO PÁJARA**



# Vallebrón, ejemplo de recuperación de los sistemas agrarios tradicionales

Destinado a impulsar la economía verde y mejorar el binomio turismo y medio ambiente desde el respeto al entorno natural, la Consejería insular de Turismo pone en marcha este proyecto incluido en el plan 'Fuerte por Naturaleza'



Cartel explicativo del proyecto que recuperará los sistemas agrarios del Paisaje Natural Protegido de Vallebrón.

M. Quintero VALLEBRÓN

Sostenibilidad, equilibrio, respeto al paisaje mayorero. Son consignas que cada vez más se advierten entre la gente de la calle, sobre todo cuando se habla del turismo y de los turistas que llegan a la Isla; y son consignas que los gestores de lo público han escuchado. De hecho, ya han empezado a dar los primeros pasos para, más allá de las palabras, pasar a los hechos.

El pasado mes de julio arrancó el proyecto de 'Rehabilitación Sostenible del Entorno Natural de Vallebrón', proyecto piloto incluido en el Plan de Sostenibilidad Turística en Destino 'Fuerte por Naturaleza', que financia el Cabildo de Fuerteventura, a través de la Consejería de Turismo, el Gobierno de Canarias y el Ministerio de Industria, Comercio y Turismo, a través del Plan de Recuperación, Transformación y Resi-

liencia, con fondos Next Generation de la Unión Europea.

La implicación de las instituciones por recuperar el paisaje de Fuerteventura es indiscutible, pero la cuestión es ¿cómo se va a hacer? En el caso de Vallebrón, con extrema responsabilidad y siempre avalado por informes técnicos, ya que no hay que olvidar que se trata de un Paisaje Protegido.

Con una inversión de 667.392 euros y siete meses de duración (esto significa que durante el primer trimestre de 2025 habrán concluido los trabajos de recuperación paisajística), esta iniciativa incluye, principalmente, acciones como la rehabilitación de las cadenas y muros de piedra; la recuperación de las gavias, lo que supone tanto su nivelación, como el arreglo de los trastones y el arado de las tierras; la eliminación de rastros y especies invasoras; la rehabilitación de las



Piedra a piedra, los muros tradicionales de Vallebrón volverán a lucir como hace décadas.

arquetas y el revestimiento de los pozos y estructuras similares con piedra del lugar; y el arreglo de los caminos. Todo ello se realizará con la profesionalidad de un total de 21 personas, divididas entre oficiales y peones, que se distribuirán en diferentes cuadri-

llas para ejecutar cada una de las labores.

**LOS OBJETIVOS.** Todo ello se realiza con la intención de cubrir varios objetivos. Desde el punto de vista ambiental, mejorar la biodiversidad y conservar el paisaje agrícola tra-

dicional; desde el turístico, potenciar el atractivo paisajístico de la zona; desde el punto de vista agronómico, mejorar la fertilidad del suelo, mejorar el aprovechamiento de las aguas superficiales y recargar los pozos y acuíferos; desde el cultural, preservar las prácticas



# Un Plan 360° para potenciar la identidad de Fuerteventura

M. Quintero VALLEBRÓN

El proyecto de Rehabilitación del Paisaje Protegido de Vallebrón se enmarca dentro del Plan de Sostenibilidad Turística en Destino (PSTD) ‘Fuerte por Naturaleza’, que impulsa la Consejería de Turismo del Cabildo majoreño. Este plan está compuesto por diversas actuaciones que se desarrollarán desde varios ángulos, con el fin de ofrecer a vecinos y turistas una visión 360° de Fuerteventura, sus valores y su identidad. El Plan de Sostenibilidad dispone de un presupuesto total que supera los 9,1 millones de euros, financiados con fondos europeos Next Generation, dentro del Plan de Recuperación, Transformación y Resiliencia.

Junto a la de Vallebrón, otra de las acciones incluidas en el Plan, que ya ha sido ejecutada, es la rehabilitación de



Marlene Figueroa, Lola García y Adargoma Hernández, junto a técnicos y parte del equipo redactor del proyecto.

la Torre del Tostón, en El Cutillo, por importe de 126.260 euros. Tras la recuperación

de este emblemático edificio que forma parte indiscutible del patrimonio histórico de la

Isla, se prevé que su destino sea el de divulgar la historia y la cultura de Fuerteventura.

El Cabildo prevé desarrollar diferentes acciones en los seis municipios de la Isla.

agrícolas y ganaderas, conservar las especies locales y mejorar la convivencia del uso tradicional con la conservación del Espacio Natural Protegido; y desde el punto de vista social, potenciar la conservación de las formas de explotación agrícolas tradicionales, impulsar el relevo generacional, integrar los modelos de vida basados en el binomio agro-turismo y fomentar la economía verde-circular.

Pero todo esto no sería posible sin un elemento fundamental: la colaboración vecinal. “La colaboración de la comunidad es fundamental para que esta inversión pública tenga un impacto positivo y duradero. Los vecinos serán los primeros beneficiarios de este esfuerzo conjunto”, señala la consejera insular de Turismo, Marlene Figueroa. Y es que la gran

implicación mostrada por los vecinos y vecinas de Vallebrón para desarrollar este proyecto piloto es una muestra clara y evidente del deseo de la ciudadanía por recuperar un sistema agrario único en el mundo como son las gavias.

Rehabilitar Vallebrón no solo pone en valor el paisaje como elemento característico y propio de la cultura majoreña; no solo propicia el fomento de la economía verde, la de calidad; no solo coloca la actividad agraria en el lugar que le corresponde; no solo se reconcilia con el turismo, presentando la Fuerteventura originaria, sin maquillaje ni alteraciones, mostrándose en su estado más natural, para que sea querida, apreciada y respetada tal y como es. Esta experiencia piloto es todo eso y mucho más. Por eso, una vez analizados los resul-

tados de esta primera experiencia, la intención del Cabildo es llevar este proyecto

a cada rincón de la Isla para, como señala la presidenta de la Institución insular, Lola

García, “garantizar la belleza natural y sostenibilidad de nuestro entorno”.

## Algunos datos técnicos

- Denominación del proyecto: “Actuación de Adecantamiento y Rehabilitación Sostenible del Paisaje Natural Protegido de Vallebrón”
- Presupuesto: 667.392 euros
- Duración: 7 meses (fecha estimada de finalización: enero de 2025)
- Área de actuación: 48 hectáreas (unos 480.000 metros cuadrados)
- Parcelas afectadas: 72 parcelas
- Nº de trabajadores: 21 trabajadores en el área de actuación, repartidos en cuadrillas compuestas por peones forestales, operarios especializados, capataces y encargados, además del técnico encargado del proyecto y un técnico de ayuda a la producción



## Fuerteventura

# El Cabildo se adhiere a la Agencia Canaria de Protección del Medio Natural para reforzar la vigilancia de los espacios naturales

PUERTO DEL ROSARIO

El Consejo de Gobierno del Cabildo de Fuerteventura aprobó la incorporación y adhesión del Cabildo a la Agencia Canaria de Protección del Medio Natural (ACPMN). Esta medida responde a la creciente necesidad de protección legislativa de los espacios naturales de la Isla y a la falta de recursos humanos especializados en las corporaciones insulares.

“La adhesión del Cabildo a la Agencia Canaria de Protección del Medio Natural es un paso significativo hacia la protección de nuestros espacios naturales. Esta colaboración permitirá una gestión más eficaz y especializada, asegurando que nuestras políticas medioambientales se cumplan con rigor y efectividad. Estamos comprometidos a trabajar conjuntamente para preservar

la riqueza natural de nuestra isla y garantizar un entorno sostenible para las futuras generaciones”, explicó la presidenta insular, Lola García.

Con la incorporación a la ACPMN, el Cabildo de Fuerteventura delegará en la Agencia las competencias de inspección, supervisión, sanción y restablecimiento de la legalidad en materia de protección del medio ambiente y gestión de Espacios Naturales Protegidos. Asimismo, la Institución insular colaborará con los órganos y personal de la Agencia, proporcionando medios humanos y materiales valorados en 120.000 euros.

Para el ejercicio 2024, el Cabildo pondrá a disposición de la Agencia una unidad de inspección compuesta por dos agentes de Medio Ambiente, así como una unidad administrativa con al menos un admi-



Carlos Rodríguez, consejero insular de Medio Ambiente, y Lola García, presidenta del Cabildo mayorero.

nistrativo para la atención al público. Además, se habilitará una oficina.

## Feaga 2025 se celebrará a principios de abril, como era tradición



Imagen de archivo de la subasta de machos celebrada en la pasada edición de Feaga.

POZO NEGRO

La XXXVIII edición de la Feria de Agricultura, Ganadería y Pesca de Fuerteventura (FEAGA) se celebrará del 3 al 6 de abril de 2025 en la Granja Agrícola Experimental de Pozo Negro. Este evento, de gran relevancia para el sector primario de Canarias, vuelve a sus fechas tradicionales en abril para satisfacer las necesidades de los profesionales del sector.

La presidenta del Cabildo, Lola García, y el consejero de Agricultura, Ganadería y Pes-

ca, Matías Peña, agradecieron al personal técnico del Cabildo su dedicación y esfuerzo en la organización de esta importante cita, cuyos preparativos ya se encuentran en marcha.

“Recuperar las fechas de abril para FEAGA ha sido una prioridad, escuchando las necesidades de nuestros agricultores y ganaderos. Esta feria es vital para nuestro sector primario y representa una oportunidad única para mostrar el potencial que tiene nuestra Isla”, señaló Lola García.

Por su parte, Matías Peña

subrayó el compromiso del Cabildo para que la próxima edición de FEAGA sea un éxito. “Se espera que este ajuste permita una mejor organización, especialmente para los trabajadores del sector, y una mayor participación de los asistentes”.

La Feria es el evento más importante de Canarias dirigido a este sector. Sirve como espacio para el intercambio, con la exposición de lo mejor de los productos locales, jornadas técnicas, exhibiciones y concursos.

**Clinica Laura Perdomo**  
NUTRICIÓN CLÍNICA Y DIETÉTICA

Laura Perdomo Guerrero  
Nº Colegiado IC-00105

Avenida de la Constitución, nº3. Piso 1, Puerta 4.  
35620, Gran Tarajal (Las Palmas)

clinicanutricion.lauraperdomo@gmail.com

@clinicalauraperdomo

(+34) 665 24 52 18      928 16 22 76



Hay superhéroes que luchan por **un mundo mejor**, surfeando sobre el hielo. Tú, **comprando productos canarios**, también.



[www.canarias2030.org](http://www.canarias2030.org)

CANARIAS  
2030 Pequeños gestos,  
grandes acciones  
para un mundo mejor.

 Gobierno  
de Canarias



# Canarias

• Fernando Clavijo y Manuel Domínguez hacen balance del primer año de gestión del Ejecutivo canario

## Canarias mejora los servicios esenciales y atiende las emergencias en menos de un año

S/C DE TENERIFE

El pasado mes de julio, el Gobierno de Canarias cumplió su primer año de “resultados” para resolver lo urgente, “planificación” para afrontar los retos a largo plazo y “estabilidad” gracias al modo canario de hacer política. Así lo destacaron el presidente Fernando Clavijo y el vicepresidente Manuel Domínguez durante el balance conjunto del trabajo desarrollado en los primeros 12 meses del Ejecutivo sustentado por Coalición Canaria (CC), Partido Popular (PP), Agrupación Socialista Gomera (AGS) y Agrupación Independiente (AHI).

Ambos hicieron una valoración positiva de los resultados de este primer año de gestión, ya que “no solo se han afrontado problemas urgentes”, sino que el Gobierno autonómico también “ha sentado los cimientos” para planificar con luces largas medidas consensuadas y lograr que Canarias avance hacia un modelo de desarrollo más sostenible. Para el presidente y el vicepresidente, el “eje central” de la gestión está siendo “poner al ciudadano en el centro”.

Clavijo y Domínguez resaltaron que, mientras el anterior Ejecutivo optó por la parálisis, el actual Gobierno de Canarias está respondiendo a problemas imprevistos como el cero energético de La Gomera, los incendios en Tenerife y La Palma y la inestabilidad política nacional, sin dejar de gestionar soluciones para que el Archipiélago avance a “corto, medio y largo plazo”.

A juicio de ambos, una parte fundamental de esta capacidad de reacción y gestión reside en la unidad y cohesión interna con que el Gobierno ha trabajado. Subrayaron que todo el Ejecutivo ha centrado su trabajo en resolver los problemas de los canarios y canarias, sin dedicar tiempo a polémicas estériles.



Clavijo y Domínguez, junto al resto del Ejecutivo canario.

Ambos garantizaron que el pacto que sustenta al Ejecutivo canario “va muy bien”, gracias a que “hay un Gobierno que trabaja de forma coordinada”. “Debatimos los asuntos entre todos los consejeros, entre el presidente y el vicepresidente” para, “después, cerrar filas y defender juntos las decisiones que adoptamos”, explicó el presidente.

Tanto Fernando Clavijo como Manuel Domínguez agradecieron a los consejeros y sus equipos el trabajo desarrollado este año, agradecimiento que también trasladaron públicamente a cabildos, ayuntamientos, grupos parlamentarios y toda la sociedad.

### SOLUCIONES DE EMERGENCIA.

En cuanto a los resultados concretos de gestión, Clavijo y Domínguez destacaron las medidas “valientes” adoptadas para hacer frente a las cinco emergencias que Canarias tiene declaradas en la actualidad: energética, hídrica, habitacional, migratoria y climática.

Ambos subrayaron que el

Gobierno actual se ha centrado en dar respuesta a problemas heredados que ponían en riesgo servicios esenciales como el acceso al agua o a la electricidad en la mayoría de las islas. Gracias a este trabajo, Canarias cuenta hoy con dos concursos en marcha para reforzar el sistema energético y con acciones en todas las islas para reconducir la falta de recursos hídricos.

El presidente y el vicepresidente también se refirieron a la “intensa y ágil” labor desarrollada en este primer año para afrontar el “grave problema” de acceso a la vivienda. En solo 12 meses, el gabinete ha aprobado un decreto de medidas urgente de vivienda y está a punto de elevar al Parlamento regional el proyecto de ley que regulará la vivienda vacacional.

La respuesta del Gobierno ante el fuerte repunte de la Ruta Atlántica migratoria fue otro de los aspectos destacados por Clavijo y Domínguez en su balance del primer año. El 1 de agosto de 2023, el Consejo de Gobierno declaró la

emergencia migratoria y exigió al Estado un mando único que facilitara la gestión de una crisis humanitaria que el año pasado vivió la cifra récord de casi 40.000 personas llegadas a las costas del Archipiélago y que en 2024 sigue en aumento.

En especial, Clavijo y Domínguez destacaron el esfuerzo realizado para atender el alza de llegadas de menores migrantes no acompañados, pasando en un solo año de 32 dispositivos abiertos a 80, con más de 5.500 niños y niñas acogidos. Esa capacidad de gestión ante el reto migratorio se ha refrendado también con el frente común logrado con el Pacto Canario por la Migración y con la negociación con el Estado para lograr la modificación normativa que garantice la distribución obligatoria de los menores entre todas las comunidades autónomas.

### SERVICIOS ESENCIALES.

La hoja de servicios del Gobierno en su primer año incluye, además, la mejoría lograda en servicios esenciales para la ciudadanía al revertir indica-

dores negativos de la anterior legislatura en Sanidad, Dependencia, Educación y atención de la administración.

En Sanidad, el Gobierno ha conseguido cambiar la tendencia en las listas de espera quirúrgicas con una disminución del 7,26%, indicador que no descendía desde 2021, mientras el plazo de espera para ser operado disminuyó en 7 días.

Además, hoy una persona dependiente tarda siete meses menos en obtener sus prestaciones, gracias a que en este año el Gobierno ha reducido de 816 días a 593 días el tiempo de resolución de las solicitudes. En 2023, Canarias se situó a la cabeza de España en la evolución de las prestaciones de la dependencia, con un incremento del 18,9% anual, 7.292 nuevas prestaciones y más de 45.000 personas atendidas. En 12 meses de legislatura, también ha habido avances en discapacidad, donde más de 137.000 personas se beneficiarán de la tarjeta de reconocimiento de la discapacidad cuya puesta en marcha está en la última fase.



# Política

## Sonia Álamo impulsa la creación de refugios climáticos en la Isla para combatir las olas de calor extremo

Redacción  
PUERTO DEL ROSARIO

En respuesta a los crecientes desafíos climáticos, Nueva Canarias Frente Amplio Canarista impulsará desde el Cabildo de Fuerteventura una iniciativa que proponga medidas urgentes y proactivas para enfrentar las olas de calor que cada vez más afectan a la Isla y su población. La portavoz del grupo en la Institución insular, Sonia Álamo, destaca la necesidad de crear una red de refugios climáticos y de implementar un plan integral de actuación contra las olas de calor.

Esta iniciativa deriva de la situación que Fuerteventura ha experimentado en los últimos años, con olas de calor que superan los 40 grados centígrados y con duraciones medias de hasta diez días. Esta tendencia, agravada por el cambio climático, “pone en riesgo la salud y el bienestar de los residentes, especialmente de los grupos más vulnerables y personas con enfermeda-

des crónicas”, señaló Álamo, quien explicó que “aunque la creación de un nuevo sistema de alertas de calor en Canarias es un avance, no es suficiente para proteger a la población. En otras ciudades del Estado español y del mundo, los refugios climáticos han demostrado ser una solución efectiva”.

Además de los refugios climáticos, la iniciativa incluye la adaptación de las infraestructuras públicas para enfrentar el nuevo horizonte climático. Esto implica la creación de zonas de sombra, corredores de vegetación y la utilización de materiales que no incrementen la temperatura en las áreas urbanas. También se busca la colaboración con el sector privado, incluyendo centros comerciales y hoteles, para proporcionar áreas de enfriamiento y agua potable durante los días de calor extremo.

Otra de las propuestas formuladas por el grupo es la de declarar Fuerteventura como “Isla Refugio”, permitien-



Sonia Álamo, portavoz de Nueva Canarias Frente Amplio Canarista.

do implementar actuaciones coordinadas a nivel local, regional, estatal y europeo para abordar el problema del calor extremo de manera integral y servir como experiencia piloto para otras regiones. Esta declaración implicaría ejecutar

medidas de adaptación climática en colaboración con administraciones locales, canarias, estatales y europeas, posicionando a la Isla como un modelo de referencia en la lucha contra el cambio climático.

Con esta iniciativa, Nueva

Canarias Frente Amplio Canarista, a través de su portavoz Sonia Álamo, pretenden involucrar a todas las entidades en la implementación de respuestas para un horizonte climático que ya está aquí y que necesita de medidas efectivas.

## Cabrera (CC) apoya el incremento del presupuesto de la Consejería de Agricultura

S/C DE TENERIFE

El parlamentario nacionalista, Mario Cabrera, intervino en el Pleno del Parlamento de Canarias para apoyar una PNL destinada al aumento de crédito presupuestario de la Consejería de Agricultura, Ganadería, Pesca y Soberanía Alimentaria.

El político mayorero explicó que en la anterior legislatura esta Consejería “sufrió una debacle en la gestión”. Por ello, Cabrera señaló que “el objetivo de este Gobierno no puede ser el mismo que tenía el Gobierno del Pacto de las Flores durante la legislatura pasada con el Sector Primario”.

El también secretario insular de CC en la Isla criticó

la mala gestión del anterior Gobierno y señaló que “debe evitarse que la cabaña ganadera y las campañas de cultivo descendan, tal y como ha venido ocurriendo en los últimos cuatro años”.

Para ello, el diputado ha insistido en aplicar “más voluntad política” para evitar problemas recurrentes en el sector primario como la entrada de patógenos y plagas a Canarias.

Respecto a esto, el parlamentario insistió en incrementar el control de la arena “robada al pueblo saharauí, que trae consigo patógenos, insectos y raíces que perjudican y aumenta el riesgo de que se sumen plagas a las ya existentes en Canarias”.

## El PP de La Oliva insta a que se cree un enlace entre Parque Holandés y la autovía

LA OLIVA

El Ayuntamiento de La Oliva aprobó por unanimidad una moción del Partido Popular en la que se insta al Gobierno de Canarias a que el semienlace de Parque Holandés se transforme en enlace. “Hoy los vecinos tanto de Parque Holandés como de La Caleta continúan con problemas de conexión con la autovía. Y este perjuicio lo sufren tanto los turistas como las personas que acuden a esta parte de nuestro municipio”, aseguró José Vicente Calero, portavoz de los populares en el Ayuntamiento norteño.

El edil explicó que los conductores no pueden acceder de forma directa desde Puerto del Rosario al núcleo de Parque Holandés y La Caleta e, igual-



Concejales del PP en el Ayuntamiento de La Oliva.

mente, no pueden acceder de forma directa de Parque Holandés o La Caleta a la autovía, lo que ocasiona un mayor gasto de combustible. “Con el enlace, los usuarios tendrán la posibilidad de realizar un cambio de sentido si van dirección

Puerto del Rosario a Corralejo por la autovía sin verse obligados a llegar al cruce de Lajares-Villaverde. Nos gustaría, además, recordar al grupo de Gobierno que una de sus obligaciones es mejorar la conexión de los distintos núcleos”.



# Economía

## La entrevista.

### MANUEL DOMÍNGUEZ

● VPTE. Y CONSEJERO DE ECONOMÍA, INDUSTRIA, COMERCIO Y AUTÓNOMOS DEL GOB. DE CANARIAS

*“Este Gobierno no tomará ninguna decisión que no esté consensuada con la sociedad majorera”*

*La cuota cero para autónomos, la subvención del combustible en las Islas Orientales y el fortalecimiento del tejido empresarial son algunos asuntos en la agenda de Domínguez*

Mónica Quintero CANARIAS

**-Ahora que se ha cumplido un año de Gobierno, ¿cómo encontró cada uno de los departamentos que dirige?**

-Cuando llegamos al Gobierno en julio pasado nos encontramos con una situación de parálisis e inacción total en el Departamento. Para que se haga una idea: la ejecución presupuestaria no superaba el 30% de los créditos iniciales, y si sumamos los créditos definitivos del ejercicio, la ejecución a julio de 2023 apenas alcanzaba el 10%. Cinco meses más tarde, en diciembre de 2023, cerramos el año con el 90% del presupuesto ejecutado. En total, hemos inyectado a la economía canaria solo en el último trimestre de 2023 más de 160 millones de euros. La situación de cada centro directivo no era mejor. En el caso de la Dirección General de Promoción y Diversificación Económica solo se había ejecutado a 30 de junio de 2023 el 12% del presupuesto; a 31 de diciembre superó el 90%. En Industria, el porcentaje rozaba el 16% en junio del año pasado y supero el 96% en diciembre de 2023. En Comercio, el porcentaje de ejecución fue mayor, del 35%; a finales de año se superó también el 95%. Además, dotamos de 2,5 millones a la nueva Dirección General de Autónomos. Fueron unos meses muy duros porque tuvimos que gestionar la mayor parte del presupuesto en cinco meses pero, gracias al esfuerzo de todo el equipo directivo y los funcionarios, conseguimos acabar el año con la práctica totalidad del presupuesto ejecutado. Tenga en cuenta, además, que tuvimos que ha-



Manuel Domínguez, vicepresidente del Gobierno de Canarias.

cer frente al pago de los 106 millones de la línea COVID a las empresas, que estaba atascado desde 2021, y conseguimos a pocos días de acabar el año pagar a las 50 empresas el dinero que estaban esperando desde hace dos años; algunas estaban a punto de cerrar.

**-¿Y cómo se encuentran doce meses después?**

-Doce meses después, y con un presupuesto para este año cercano a los 80 millones, hemos conseguido impulsar la competitividad del tejido empresarial de las Islas para estimular el empleo, la inversión y la diversificación económica, que es uno de los objetivos de este año 2024. No me quiero extender mucho, pero hemos puesto en marcha la cuota cero para los autónomos que iniciaron por primera vez su actividad en 2023 y ayudas

para la internacionalización de las empresas como el Canarias Aporta y el Aporta no Capitalinas y La Palma se Activa, con cerca de 10 millones para las empresas afectadas por la erupción del volcán. Reaccionamos y sacamos los bonos consumo para los municipios afectados por el incendio de Tenerife en agosto pasado y también pusimos en marcha la primera campaña de bonos con carácter regional que fue todo un éxito, ya que solo en dos horas se vendieron todos los bonos. En el sector del Comercio, además, hay varias convocatorias abiertas para la modernización de las zonas comerciales abiertas y los mercados tradicionales que, junto con el programa *Canarias, destino Comercial Inteligente*, pretende la transformación digital del

tejido comercial de las Islas. En Industria, además de las convocatorias para la modernización y digitalización del sector y la Industria 4.0, se han sacado dos líneas nuevas para la industrialización de la construcción y las islas no capitalinas. Junto a estas medidas para la transformación del tejido productivo de Canarias, hemos estado haciendo misiones en el extranjero (Canadá, Colombia, San Francisco y Bruselas) para atraer inversión a las Islas e impulsar sectores en los que Canarias puede ser líder, como el tecnológico, aeroespacial, economía azul, videojuegos o aeroespacial. En definitiva, un conjunto de medidas y acciones que afianzaremos en los próximos años para conseguir que nuestro tejido productivo sea más competitivo y a la vez

genere empleo.

**-¿Cuál es la radiografía de la economía canaria, a grandes rasgos?**

-Pues a muy grandes rasgos, Canarias es una región que depende en exclusiva del sector servicios, especialmente, del turismo. El tamaño de las empresas es pequeño, más del 80% son pymes, lo que dificulta el acceso a la financiación y su internacionalización. Además, al ser islas, la dependencia del exterior es máxima, provocando que, por ejemplo, la cesta de la compra en el Archipiélago sea de las más caras y afectándonos mucho más que al resto del territorio peninsular cualquier conflicto externo. Precisamente, por ello, Canarias cuenta con el mejor instrumento fiscal para responder a su situación de ultraperiferidad,



que es el REF. Por ello, en esta legislatura nos hemos propuesto no solo dar a conocer nuestro fuero, un gran desconocido, para que la sociedad canaria entienda que gracias a él podemos disfrutar, por ejemplo, del descuento de residente en los viajes. También vamos a utilizar el REF para resolver el problema de la vivienda, a través de la RIC; o para inyectar más dinero en el bolsillo de los canarios, a través de una bonificación del IRPF, etc. De todo ello se encargará el comisionado.

**-El pasado mayo, la Dirección General de Autónomos habilitó una medida novedosa: la cuota cero para los nuevos autónomos. ¿Cuál es el objetivo de esta medida y cuántas personas se han beneficiado hasta el momento?**

-Esta era una medida en la que estaba empeñado desde que llegué al Gobierno. Creo que la mejor política social que existe es la generación de empleo y el empleo quien lo crea es el sector privado. La Dirección General de Autónomos, aunque muchos la critiquen, tiene como único objetivo apoyar al emprendedor desde una triple vertiente: a los que inician su actividad, a los que ya la han iniciado y a los que han fracasado, para ayudarles a continuar. En este marco, la primera medida de este centro directivo fue la de ayudar a aquellos que iniciaron su actividad en 2023 con el reintegro de la tarifa plana estatal. Desde que anunciamos esta medida, el número de autónomos en las Islas no ha parado de crecer, siendo la región que más ha crecido con cerca de 142.000. Pero es que, además, hemos recibido más de 3.000 solicitudes que estamos analizando y en breve empezaremos a proceder al pago de aquellos que en estos meses ya han cumplido el primer año de actividad. Queremos que aquellos que han sido valientes y han apostado por su idea se vean respaldados y no desistan de su sueño. La administración siempre va a estar al lado del que crea empleo y se arriesga.

**-¿Qué otras medidas tienen previsto implementar en breve para ayudar al tejido económico de las Islas?**

-La única manera de tener un tejido empresarial moderno y

competitivo es facilitado su transformación digital. Por ello, vamos a seguir trabajando en las medidas que hemos puesto en marcha hasta ahora, con la ayuda del plan de alivio fiscal implementado por este Gobierno y atendiendo a una demanda del tejido empresarial: eliminar las trabas burocráticas y mejorar la productividad. Todo ello, no le quepa duda, lo haremos junto con el sector privado.

**-Los grupos de la oposición reclaman para las Islas Orientales subvencionar el combustible como en las Occidentales. ¿Qué puede decir acerca de este tema?**

-Este Gobierno siempre ha dicho que la bonificación de los 20 céntimos en las islas verdes era un primer paso. De hecho, la Ley de Presupuestos contempla crear un observatorio para ver cuál es el diferencial de precios en estas islas respecto al resto del Archipiélago y estudiar la ampliación de la bonificación a Lanzarote y Fuerteventura. Lo que me resulta curioso es que la oposición nos reclame ahora a nosotros que hagamos esto cuando ellos estuvieron cuatro años gobernando y no adoptaron esta medida.

**-Las tierras raras y las autorizaciones para su investigación son un tema que preocupa a la sociedad mayorera y sus instituciones. ¿Qué ocurrirá con las últimas solicitudes y las posibles que existan en un futuro?**

-Como bien sabe, hay un alto consenso social en la isla de Fuerteventura (fuerzas políticas y colectivos ciudadanos) que se oponen a la extracción. El Gobierno de Canarias está buscando soluciones jurídicas para que se suspenda el proceso para esos estudios, ya que, insisto, es muy difícil que finalmente se puedan extraer. El Gobierno ha admitido a trámite las referidas solicitudes de investigación de acuerdo con el procedimiento establecido en la Ley 22/1973 de Minas, pero aún no se han resuelto. Solo se ha admitido la solicitud para investigar. Así que todo pasa por una revisión y modificación de la Ley de Minas que es preconstitucional y nace en un periodo de desarrollismo económico y con una clara intención de fomentar las actividades extrac-



Manuel Domínguez, en otro momento de la entrevista.

tivas y, por tanto, no refleja la realidad actual de los recursos minerales ni el cuidado al medio ambiente. Es necesario modificarla para armonizarla con las leyes de protección ambiental actuales estatales y europeas y crear un marco común de actuación en todas las comunidades autónomas. En cualquier caso, este Gobierno no tomará ninguna decisión que atente contra el medio ambiente y que no esté consensuada con la sociedad mayorera.

**-¿Cómo definiría este grupo de Gobierno?**

-Mal que le pese a algunos, este grupo de Gobierno se caracteriza por la unidad y la transversalidad. El presidente, Fernando Clavijo y yo tenemos en el centro de nuestra acción a los canarios y las canarias y así va a ser el resto de la legislatura. Sé que uno de los objetivos del Partido Socialista y Pedro Sánchez es romper el pacto en Canarias. Lo demuestran semanalmente en el Parlamento intentando enfrentarnos, pero no lo van a conseguir, y los ciudadanos ya se están dando cuenta. Este es

un Gobierno que trabaja unido y de forma transversal por y para los canarios frente a la inacción de los últimos cuatro años.

**-¿Qué mensaje le gustaría transmitir a la sociedad mayorera?**

-Que este es un Gobierno que vela por el interés general, por encima de todo, de los canarios y, en ese caso, de los ma-

joreros. Gobernar es tomar decisiones y escuchar a la ciudadanía y en eso nos hemos aplicado en este primer año de Gobierno. Fuerteventura tiene muchos retos por delante y es nuestra obligación afrontarlos, proponer respuestas a esos retos y no dejarlos a un lado porque pueden generar controversia o, lo que yo creo que es saludable, debate.



**GABRIEL FUSELLI**  
FOTO Y VIDEO  
Tel: 660 707858



# Deportes

## El Mundial de Windsurfing vuelve a posicionar a la Isla en el epicentro deportivo internacional

Sarah Quita-Offringa consolida su reinado en las aguas majoreras

María Rivera PLAYAS DE SOTAVENTO

Julio volvió a convertirse en el mes de los amantes del deporte. Y mucho de ello tuvo que ver con la celebración de la XXXVI edición del Mundial de Windsurf y Wingfoil, que cada año acoge las playas de Sotavento, en el municipio de Pájara.

El mundial, organizado por René Egli y con la estrecha colaboración de la Concejalía de Turismo del Ayuntamiento de Pájara, que dirige Tina Da Silva, el Cabildo de Fuerteventura y el Gobierno de Canarias, no es solo un referente deportivo internacional que



Foto de familia de los vencedores y las autoridades políticas en la XXXVI edición del Mundial.

posiciona a Fuerteventura y a Pájara en el epicentro del turismo acuático, sino que durante un mes la élite deportiva



Sarh Quita-Offringa.



Algunos de los regatistas durante la competición de Freestyle.

del Windsurf y el Wingfoil se dan cita en uno de los rincones del planeta donde se pueden practicar ambos deportes todo el año. No en vano, un total de 59 riders (42 hombres y 17 mujeres) procedentes de 14 países han disfrutado de intensos días de viento.

En el plano deportivo, en la modalidad de Wingfoil Free-Fly-Slalom, el podio masculino fue para Francesco Cappuzzo, mientras que el femenino se lo llevó Nia Suar-diaz, quien también se llevó el oro en la modalidad Wingfoil



Lennart Neubauer.

Surf-Freestyle. El oro masculino en esta modalidad fue para Christopher MacDonald.

La arubense Sarah Quita-Offringa volvió a proclamarse (es la décimo cuarta vez consecutiva) campeona del mundo en la modalidad

Windsurf Freestyle. En la categoría masculina, el oro fue para el joven deportista Lennart Neubauer, quien aseguró su segunda victoria consecutiva en el World Tour y lidera la clasificación mundial de Freestyle masculino.



# Las Especies Exóticas Invasoras (EEI): preguntas y respuestas

¿Qué sucede cuando se introduce una especie en un ecosistema donde no se encontraba de forma natural? ¿Son los ecosistemas flexibles y capaces de sobrellevar el cambio, o puede una nueva llegada tener repercusiones de gran impacto y provocar un daño permanente? ¿Se perderá algo especial para siempre? (“100 de las Especies Exóticas Invasoras más dañinas del mundo”, Lowe et al. 2004).

Josefina Cao  
DOCTORA EN BIOLOGÍA

Las invasiones biológicas están aumentando en todo el mundo, dañando ecosistemas y sectores socioeconómicos. Hace dos décadas, la UICN estableció la lista de «100 de las peores especies exóticas invasoras del mundo» con el propósito de mejorar las comunicaciones, identificando a los invasores «emblemáticos» particularmente dañinos a nivel mundial (los peores). Esta lista ha reforzado la conciencia sobre los invasores. 20 años después, los daños al medio ambiente causados por las peores especies siguen predominado, mientras que otras especies (no incluidas en la lista) han afectado en gran medida a la agricultura (Cuthbert et al. 2021).

1. **¿Qué es una invasión biológica?** Es un fenómeno en donde una especie exótica expande su rango geográfico, ocupando regiones en las que previamente no se encontraba, generando daños a las especies y al ecosistema receptor.

2. **¿Cuándo una especie invade un área geográfica a la que no pertenece?** Puede ocurrir intencionalmente o no. El proceso comienza cuando una especie es transportada por acción humana (voluntaria o involuntariamente) desde su área de origen hasta un territorio nuevo en el cual nunca había habitado de manera natural. Cuando ingresa a este nuevo territorio la especie será catalogada como exótica o introducida.

3. **Entonces, ¿existen especies exóticas que no son invasoras?** Efectivamente, y cito: *La aparición de especies exóticas, ya se trate de animales, plantas, hongos o microorganismos, en nuevos lugares no siempre supone un motivo de*

preocupación... Unas 12.000 especies presentes en el medio ambiente de la Unión y de otros países europeos son exóticas, de las que se calcula que aproximadamente entre el 10 y el 15 % son invasoras. (REGLAMENTO (UE) No 1143/2014).

4. **¿Qué importancia se le atribuye a una EEI?** Es una de las principales causas de pérdida de biodiversidad en el mundo, precedida tan solo por la pérdida de hábitat, especialmente en ecosistemas geográficamente aislados, frágiles o degradados, por ejemplo, las Islas. Están aisladas de las biotas continentales, de manera que las comunidades biológicas y los ecosistemas isleños pueden ser sumamente sensibles a alteraciones causadas por introducciones de especies foráneas. A menudo, en las Islas no existen depredadores naturales de la nueva especie introducida y esta se puede propagar fácilmente ocupando los nichos ecológicos disponibles.

5. **¿Qué EEI existen en Fuerteventura?** Especies invasoras han existido y existen unas cuantas en la isla mayorera. Por ejemplo, se sabe científicamente que el ratón de lava *Malpaisomys* formó parte de las faunas del Pleistoceno y Holoceno de las Islas Canarias orientales y se extinguió en épocas históricas. Sin embargo, investigaciones realizadas confirman que *Malpaisomys* coexistió con los aborígenes, así como con los ratones domésticos *Mus musculus* durante muchos siglos, por lo que parece poco probable que su extinción se deba a la introducción de esta última especie. Las evidencias apuntan una relación entre la extinción de *Malpaisomys* y la colonización europea. Los colonos trajeron especies invasoras de ratas *Rattus spp.* que, junto con

sus parásitos y enfermedades, contribuyeron definitivamente a la extinción de *Malpaisomys*. Las ratas han causado alrededor del mundo estragos, particularmente en varias islas pequeñas, ya que compiten con las especies autóctonas por semillas esenciales e insectos y también se alimentan de aves nativas, cazan polluelos, se comen los huevos y destruyen sus nidos.

Las cabras y los conejos aniquilaron numerosas especies de plantas autóctonas en Fuerteventura. De acuerdo con el artículo «Los últimos bosques del desierto canario», sus autores han reclamado atención sobre algunas especies de plantas en peligro de extinción, entre ellas, 10 endémicas de Fuerteventura, otras 13 exclusivas de las islas orientales y cuatro más de distribución canaria, todas gravemente afectadas por el ramoneo y el pisoteo del ganado caprino mayorero.

Entre las plantas que son EEI, está, por ejemplo, el tabaco moro, *Nicotiana glauca*, una planta nativa de América del Sur que llegó como planta ornamental mezclada con las semillas de tabaco que se traían a las plantaciones tabaqueras de Canarias. Ahora es un arbusto tóxico que crece por toda Fuerteventura (y el Archipiélago), tanto junto al mar como en los altos de Jandía. Provoca alteraciones en la estructura y abundancia relativa de especies nativas o endémicas y en los patrones de sucesión natural de la vegetación nativa. Además, puede producir otras alteraciones en el medio como cambios en el régimen hidrológico, dinámica de nutrientes y minerales, disponibilidad de luz, etc. Por lo tanto: compite, reduce o altera el espacio o los recursos e impide o dificulta la regeneración de especies endémicas



*Mus musculus.*

o nativas.

Otro árbol extraño, cada día más frecuente en el campo mayorero, es el árbol de seda, *Calotropis procera*, propio de los ambientes más resacos del desierto del Sáhara. Llegó a la Isla traído para adornar algunos jardines. Se le considera una especie con carácter invasor, al menos en Fuerteventura y Gran Canaria. En la primera, se encuentra en la franja litoral halófila y arenales costeros como ocasional, en terrenos arenosos de la parte superior de la playa, por ejemplo, en el límite norte del saladar de El Matorral, y en las inmediaciones del paseo marítimo de Morro Jable; también en terrenos de cultivo y zonas verdes de origen antrópico, ocupando con preferencia los fondos de pequeñas presas de tierra y nateros (sistema de recolección de aguas) asociados a las antiguas zonas agrícolas. Presente también en zonas urbanizadas, asilvestrada, por ejemplo, a lo largo de algunas calles de urbanizaciones en Jandía, así como en áreas ruderalizadas en las proximidades de lugares habitados, como bordes y taludes de carreteras, solares y escombreras. Esta planta se considera en África una invasora grave en bordes de caminos, barrancos, pastizales, lechos de ríos secos y llanuras aluviales. En Australia, compite con valiosas especies forrajeras y es capaz de formar densos matorrales. En Brasil, la especie ha invadido la selva tropical y el bosque estacio-

nalmente seco (Witt & Luke, 2017). ¡Por lo tanto, mucho ojo con esta EEI!

Otras EEI conocidas por todos son el erizo moruno, *Aterix algirus*, y la ardilla moruna, *Atlantoxerus getulus*, provenientes ambas del noroeste de África. Son omnívoras, la primera con preferencia por los invertebrados y la segunda se alimenta mayoritariamente de frutos, sobre todo higos de leche y almendras, legumbres y, en menor medida, de pequeños animales y huevos de aves.

Resumiendo:

- Las invasiones biológicas son una amenaza persistente para los ecosistemas, la biodiversidad que sustentan y los servicios que brindan.

- Las tasas de invasión crecen rápidamente debido a la globalización.

- Se han introducido innumerables especies exóticas invasoras a través de diversas vías entre diferentes regiones.

- Los impactos ecológicos de las invasiones han sido generalizados como: extinción de especies nativas y la disminución de la abundancia, pero
- El «verdadero» impacto económico de las 100 peores especies invasoras sigue siendo desconocido, así como el costo de las invasiones en general. (Cuthbert et al. 2021).

Recordemos que... “la Naturaleza inspira, cura, consuela, fortalece y prepara para la virtud al hombre.” Solo hay un modo de que ella perdure: respetarla y servirle.



# Cultura

Mover las manos

## Calar

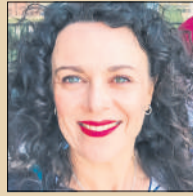

VIOLETA CHACÓN

Hace unos días, en uno de esos ratos en los que mato el tiempo de espera, como muchos, dándole para abajo a la pantallita de mi teléfono, entre las actualizaciones del Facebook y las notificaciones de Instagram encontré un anuncio del Ayuntamiento de Puerto del Rosario en el que buscaba a una profesora de calado.

Podría parecer todo normal, en este momento de la historia en el que nos movemos estando conectadas a un dispositivo móvil casi 24 horas al día, que el Consistorio buscara a una profesora para uno de sus próximos talleres; no desentonaba en absoluto. Lo que a mí me llamó la atención es que fuera de calado. Y ahí es cuando me di de golpetazos con la realidad que estamos viviendo y que, tal vez, nuestros cerebros, o al menos el mío, no está o ha estado preparado para vivir todo este “avance” en tan poco tiempo.

Y lo pongo entre comillas porque cada vez me cuestiono más si esto es avance y progreso o tal vez estamos ya en un punto de desarrollo en el que nos hemos olvidado de casi todo lo importante.

Hace no tanto, el calado era algo que formaba parte de la mayoría de las casas y las ocupaciones diarias de las mujeres que habitaban esta y las otras islas. En todas las casas había un telar para calar. Tal vez sería mejor no generalizar, pero al menos en la mayoría de las casas que yo transitaba, las de mi familia y conocidos, había al menos uno. Y más de una mujer que habitaban aquellas casas sabía calar.

Sé que más de una familia subsistía gracias a lo mucho y bien que calababan las mujeres. Aquí en Puerto, recuerdo a “María la de los calaos”, y no solo la recuerdo porque era familia nuestra, sino porque era muy conocida en todo el municipio. En su tienda podías comprar los calados que ella le compraba, a su vez, a las caladoras que se dedicaban a ello para la venta. Desde pañuelos a tapetes, de caminos de mesas a manteles.

Tremendas obras de artesanía que llevaban muchas horas de dedicación, muchos ovillos de hilo y no te quiero contar cuántos nudos hechos con tantísima atención.

Cuando le he preguntado a mi madre quién la enseñó a ella a calar, siempre obtengo la misma respuesta, acompañada con su cara de estupefacción ante mi pregunta: nadie, se aprende mirando.

Y ahí es donde encuentro el gran problema hoy. Aquellas mujeres que ganaban dinero calando, con tantísima dedicación y trabajo, ya no están. Las que vinieron después encontraron otras formas de traer dinero a la mesa, como ir a la zafra del tomate y más tarde cogiendo la fregona en un montón de complejos turísticos, que le salieron a la Isla como setas, casi de la misma manera indiscriminada y sin control como ahora lo hacen los parques fotovoltaicos. Y siempre al amparo de la palabra “avance” o “progreso”. ¿Ven ahora por qué me está gustando tan poco el significado que están tomando estas palabras?

Después le tocó a otra generación seguir trayendo dinero y lo hicimos yendo a la Universidad y luego desarrollándonos en profesiones de diferentes responsabilidades, pero lo que es seguro es que son mucho menos cansadas. Ni estamos al sol, ni nos supone un esfuerzo físico como el de las anteriores. Y así, nos quedamos sin telares montados en las casas y sin mujeres que calaran.

Ahora, que algunas empezamos peinar canas y a entender ciertas cosas que hasta ahora no le dimos importancia, ya no tenemos en quien fijarnos para aprender a calar. Y ya no es que dé pena, a mí personalmente lo que me da es mucha angustia.

No podemos permitir que se pierda nuestra raíz. Lo que hicieron nuestras abuelas con las manos es uno de nuestros mayores tesoros; volvamos a hacer grupo y a reunirnos para calar.

## Casillas del Ángel rinde homenaje a su poetisa Salvadora Martel



Martel, durante el homenaje. /FOTO: ONDA FUERTEVENTURA.

### CASILLAS DEL ÁNGEL

El Centro Sociocultural de Casillas del Ángel acogió el pasado mes de julio el homenaje a la profesora jubilada, poetisa, pintora e investigadora, Salvadora Martel, en el marco de las fiestas en honor a Santa Ana.

Martel, que estuvo acompañada por familiares y amigos, brindó a los asistentes con algunas de sus poemas.

Se trata de una mujer comprometida con la cultura en todas sus facetas. No en vano hasta hace poco fue presidenta de los Estudios Euro-

peos, Peritia et Doctrina y Estudios Canarios, de Fuerteventura.

El homenaje, organizado por la Asociación Cultural y Literaria Tabairas y Veroles, contó con la colaboración del Ayuntamiento de Puerto del Rosario.

En el evento organizado en honor a Salvadora Martel, que ella describió como un “acto donde se junta poesía y sentimiento”, se pudieron ver caras conocidas como la directora insular de la Administración del Estado, María Jesús de la Cruz Montserrat.

www.elenfoque.es

INFORMACIÓN DE FUERTEVENTURA ACTUALIZADA AL DÍA

INVIERTE EN PUBLICIDAD Y APUESTA POR TU NEGOCIO

El Enfoque de Fuerteventura

80.000  
Lectores

625 22 49 04



Jonathan Hernández correrá el Campeonato de España de Rallies de Tierra con el campeón nacional

ANTIGUA 1 De Marzo De 2024



Puerto del Rosario celebra su reconocimiento como Ciudad Amiga de la Infancia de UNICEF

PUERTO DEL ROSARIO



La Oliva despierta la magia del Carnaval de Carnavales 2024 con una programación vibrante y participativa

CULTURA Y OCIO

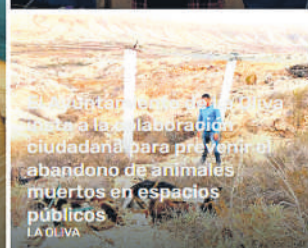

El Ayuntamiento de La Oliva impulsa la colaboración ciudadana para prevenir el abandono de animales muertos en espacios públicos

LA OLIVA



Jana González pide “corresponsabilidad” entre instituciones públicas para la protección de los menores no acompañados que llegan a Canarias

CANARIAS

El Enfoque de Fuerteventura

16 años creciendo con Fuerteventura ...contigo...

Orgullosos de nuestra tierra, de nuestra gente, de Fuerteventura



# Señalización de obras

Cuando se trata de las obras en las carreteras, hay ocasiones en las que existe descontrol o, incluso, abandono en lo que respecta a su correcta señalización. Fuerteventura no es una excepción en este asunto

Carmelo Reyes  
AUTOESCUELA CARMELO

**E**l titular de la vía será el responsable de su mantenimiento en las mejores condiciones posibles de seguridad para la circulación y de la instalación y conservación en ella, de las adecuadas señales y marcas viales, así como de la autorización previa para su instalación de otras señales de circulación. En caso de emergencia, los agentes podrán instalar señales circunstanciales sin autorización previa.

La responsabilidad de la señalización de las obras que se realicen en las vías corresponderá a los organismos que las realicen o a las empresas adjudicatarias de las mismas.

Los usuarios de la vía están obligados a seguir las in-

dicaciones del personal destinado a la regulación del paso de vehículos en dichas obras.

Salvo justificación, nadie debe instalar, retirar, trasladar, ocultar o modificar la señalización de una vía sin permiso del titular de la vía, estando prohibido modificar su contenido o colocar sobre ella o en sus inmediaciones placas, carteles, marcas u otros objetos que puedan inducir a confusión, reducir su visibilidad o su eficacia, deslumbrar a los usuarios de la vía o distraer su atención.

Hasta aquí el texto legal. Pero señores "responsables" de la señalización (así como aquellos que deben vigilar por que los adjudicatarios cumplan con la normativa vigente sobre la señalización), es frecuente ver malas señalizaciones, operarios que no tie-

nen ni idea sobre ordenación y regulación del tráfico, así como sobre la instalación de señales arbitrarias y un largo etcétera sobre cómo no se debe señalar.

Debemos recordar a los usuarios de la vía que dicha señalización se debe respetar, incluso cuando no existan operarios trabajando o aunque la obra haya finalizado y las señales no hayan sido retiradas.

se colocan señales de velocidad máxima por obras, pero no tapan las señales verticales fijas con un límite superior a la vista justo al lado o a pocos metros.

Hay señales que prohíben, pero ¿cuándo finalizan? Se olvidan de dicha señalización, por lo que atentan contra la seguridad y fluidez del tráfico.

La foto tomada recientemente es en la carretera FV-



Obras paradas desde hace meses a la altura de las Salinas del Carmen.

2, km 14, zona de las Salinas del Carmen. Las obras llevan meses paradas y ahí siguen las señales de obras. Demuestran que no hay control por parte del organismo responsable ni de la empresa; es

que ni siquiera de los agentes de la Guardia Civil o la Policía Local, que pasan casi a diario y tampoco toman cartas en el asunto. ¡Por favor, un poquito de seriedad y de respeto a los ciudadanos!

## CAMPAÑA DE LIMPIEZA MEDIOAMBIENTAL

En todo el litoral costero  
Y en cada pueblo de Antigua

### RECOGER, RETIRAR... Y NO DEJAR HUELLA

Ayuntamiento de  
**Antigua**  
Concejalía de Medio Ambiente

Con tu colaboración,  
la de cada vecino, además de...



## Retrospectiva

- En la segunda mitad del siglo XX, el Cabildo orientaría sus esfuerzos a la repoblación de los montes con frutales, así como a la investigación científica a través de un acuerdo con el ICONA

# Un breve recorrido por las repoblaciones forestales desarrolladas en Fuerteventura (IV Parte)



**Carmelo Torres**  
DOCTOR EN HISTORIA Y MÁSTER  
INTERNACIONAL EN RESTAURACIÓN  
DE PATRIMONIO HISTÓRICO

Se fijó un total de 262 hectáreas a repoblar, de las que 84 hectáreas se harían por siembra y 168 por plantación. Concretándose que *“La circunstancia de no haber, todavía, aguas permanentes para riego de un vivero en la isla de Fuerteventura, impone llevar la planta del Vivero Central, en Gran Canaria, como se hace para las repoblaciones de Lanzarote y para ello es preciso preparar eras especiales de maceta, con adquisición de 70.000 macetas, para la producción anual de 70.000 pinos”*.

Pasando a especificar que *“La cantidad de planta y semilla por hectárea, se provee en relación a producir una masa de 1.600 árboles por hectárea, lo que daría un conjunto de 33.600 árboles para siembra y 67.200 por plantación para cada año, con un conjunto total de 134.400 árboles por siembra y 268.800 por plantación para el trabajo total, con un conjunto de 403.400 árboles para siembras y plantaciones de todo este predio”*. No obstante la predicción y los anhelos, para el año 1949 se constató que solamente sobrevivían 5.000 pinos de los plantados en 1941.

En total se presupuestaba el

total del lustro de trabajos en 145.413,78 pesetas.

Otro de los hitos en los procesos repobladores de la isla se dio cuando el Ilustrísimo Sr. director general del Patrimonio Forestal del Estado, en 15 de octubre de 1949, dispuso llevar a término la total repoblación del monte de <CASTILLO DE LARA> en toda la cabida forestal de la finca.

Al transcribir esta anhelada disposición, queremos rendir un tributo de homenaje al que fue presidente de este Cabildo, don Francisco García Sanabria, iniciador de este magno proyecto, a quien por su clara visión y su acendrado patriotismo se debe gran parte en la consecución de tan importante mejora.

Aparte de la total repoblación de la finca anteriormente citada, es propósito de la Corporación llevar a cabo también la forestación de las demás montañas en todos los sectores de esta Isla, plantando en sus vertientes árboles apropiados de aquellas especies que correspondan a la peculiar climatología e hidrología de Fuerteventura, habiendo para ello hecho ya el Cabildo algunas negociaciones oficiosas cerca de varios dueños de terrenos montañosos, quienes estarían dispuestos a hacer cesión de los mismos por una mínima participación en la explotación del vuelo arbóreo, una vez creado. Para ese entonces comandaba el Cabildo de Fuerteventura don Lorenzo Castañeyra Schamann.

Ya en los sesenta, en las zonas de Castillo de Lara y Parra Medida -en las que anteriormente ya se había venido desarrollando una importante labor de reforestación-, se continuará trabajando, al igual que también se hacía en las zonas no repobladas y que esta-



Parque Rural de Betancuria./ FUENTE: AYUNTAMIENTO DE BETANCURIA.

ban destinadas a frutales. La Institución obtenía beneficios de ellos, como se verificaba en la sesión del Cabildo de 1 de julio de 1961, cuando se acordaba la venta de la escasa fruta de la finca de Castillo de Lara a don Ignacio Gordillo, vecino de Río de Palmas -por la cantidad de quinientas pesetas-, debiendo ser él mismo el que se encargase de recogerla.

La Institución continuará trabajando a fin de ampliar las zonas repobladas del territorio insular y ello a pesar de que tenían muy claro que los beneficios de la repoblación *“en cuanto a la producción maderera se refiere, puedan ser un tanto dudosos y a bastante largo plazo”*. A su vez se consideraba que *“los (beneficios) que se derivarían repoblando todas aquellas zo-*

*nas de la isla no susceptibles de otro cultivo, son incalculables en la producción de pastos y retención de las aguas de lluvia de las tierras, cumpliendo el doble objetivo de mantener o elevar el nivel freático de las aguas y de contener la erosión”*.

Por todo ello -a juicio de la Corporación-, se debía fomentar la repoblación con todas las especies que la técnica aconsejase, previendo destinar para este fin 300.000 pesetas entre los años 1963 y 1967. En esa línea de actuación se puede enmarcar el pedido confirmado a la Casa Viveros Veyrat (Valencia), en 31 de julio de 1963, de 250 plantones de almendro, de 5-7 centímetros de circunferencia, al precio de tres mil pesetas el centenar. Así las cosas, la Institución

planteaba la necesidad de incrementar la plantilla de funcionarios, creando una plaza de ayudante de montes, justificada por las 270 hectáreas repobladas por el Cabildo en Castillo de Lara, junto a otras repoblaciones forestales y de frutales iniciadas por todo el territorio insular, sin embargo, a 22 de agosto de 1964, se decide no solicitar dicha plaza, dado que las repoblaciones previstas no se realizaron y la situación permanecía latente. Ejemplo de ello fue la acción iniciada por el Ayuntamiento de Betancuria en 360 hectáreas del terreno comunal, así como las que ya se proyectaban llevar a cabo a través del Plan de Adopción, que ahora serían incorporados al Plan Canarias; el presidente de la Comisión que habría de



elaborar el referido Plan Canarias era el procurador en Cortes don José García Hernández. La idea era adherirlo de modo tal que el mismo se prorrogase por medio de una ampliación, comprendiendo todas las necesidades de Fuerteventura así como los medios para darles solución por parte del Gobierno Español, señalando específicamente los siguientes: “para la explotación racional de las inconmensurables riquezas agrícolas, industriales, pesqueras y turísticas de Fuerteventura, elevando al nivel que les corresponde la vida de sus habitantes”.

A la par, desde el Cabildo -liderado por don Guillermo Sánchez Velázquez- se deseaba desarrollar una labor adocrinadora de los más jóvenes respecto a los valores de la naturaleza, de tal modo que para el día 7 de marzo de 1963 se señalaba la Primera Fiesta del Árbol -festividad de Santo Tomás de Aquino-, para lo que se había informado a todos los alcaldes, maestros y al Colegio de Enseñanza Media, a fin de que prestasen su máxima colaboración con motivo de dicho evento. La Corporación insular señalaba la intención de reunir en Castillo de Lara el mayor número posible de “niños, estudiantes y personas mayores, lo que serviría para estrechar cada vez más los lazos de unión entre los habitantes de la isla”.

Las labores en las zonas destinadas a reforestación se habían intensificado en el año 1963 -y continuaron en el siguiente-, especialmente centrados en la creación de muros de contención y repoblaciones de frutales. Se entretenía entonces la Presidencia en demostrar los beneficios de las medidas adoptadas para retener el agua y la tierra, tal y como ya se apreciaba en las zonas de reciente reforestación. En atención a la incipiente zona boscosa, pero también como servicio urbano, se planteaba incluso la necesidad de contar con un “equipo extintor de incendios”, del que se carecía en toda la Isla, a excepción del aeropuerto de Los Estancos, considerando el de tipo “fumigadoras” el más idóneo “mientras no se disponga de instalaciones de agua corriente”.

A fin de darle utilidad a las

zonas repobladas, la Corporación acordaba el 12 de diciembre de 1964 la creación de una casa-refugio en Parra Medina, encargándose al aparejador don Victorio Rodríguez Cabrera la redacción del proyecto. El presupuesto de las obras a realizar alcanzaría las 216.116,30 pesetas.

Debemos señalar que por esas fechas Parra Medina carecía de la adecuada vigilancia, tal y como lo demuestra el hecho de que a finales de 1964 se produjera la sustracción de unas cien naranjas, no pudiendo la Guardia Civil localizar -a pesar de las pesquisas realizadas- al/los responsables de dicho hurto.

A pesar de todo, aún a mediados de los años sesenta el Vivero de Parra Medina seguía produciendo árboles frutales, plantándose algunos “in situ”, mientras que otros se repartían por toda la Isla, de tal modo que se llegaba a salir en el jeep de la Institución para distribuir por diversas localidades los centenares de algarrobos que para mitad de esa década poseía dicho vivero.

Algunas acciones se continuarán realizando en la zona, señalándose como a finales de 1965 ya se había concluido la construcción de unas quince terrazas que permitirían aprovechar el agua, mejorando así los niveles freáticos, a la vez que se realizaban unas “plantaciones masivas de árboles en producción y viveros”. Todo ello formaba parte de la primera fase de mejora de la finca de Parra Medina.

Como ya vimos, por parte de la Presidencia, así como de toda la Corporación insular, se ponía empeño en revitalizar la agricultura, considerada aún como uno de los pilares básicos de la economía majorera. En atención a ello, se entendía que conseguir la retención del agua de las precipitaciones y frenar la acción erosiva -con la consabida pérdida de terreno fértil-, eran el camino a seguir. Así, la repoblación forestal se llegó a proponer como la piedra angular que podría resolver ambos problemas. De este modo es como se instaba a que la Institución fuera creado paulatinamente un “patrimonio de terrenos montañosos, en los puntos más interesantes para la contención del proceso erosivo y el enri-

quecimiento de las fuentes hidráulicas de la isla”. La pretensión era poder intervenir repoblando las zonas donde se generaba la acción erosiva, a fin de que en un futuro lejano -siempre que el intento tuviera continuidad-, poder contar “con unos importantes núcleos montañosos de dominio público, bajo vigilancia de guardería, en los que se desarrollaran distintas especies, ya arbóreas, arbustivas o de baja vegetación, según las posibilidades de cada zona, siempre aptas (...) para una fijación de terrenos y de aguas corrientes de lluvia que beneficiarían extraordinariamente el panorama campesino de Fuerteventura” (30 de diciembre de 1968).

Para ello se acordaba fijar una cantidad -entorno a 200.000 pesetas- en el presupuesto de 1969 a fin de comenzar a adquirir las zonas más adecuadas de los macizos montañosos.

Por esas mismas fechas podemos apuntar que el Cabildo majorero se beneficiaría de los fondos del remanente del Plan de Adopción de la Isla, de tal modo que a finales de los sesenta se verificaba la llegada de nuevas máquinas destinadas a realizar catas en busca de aguas subterráneas, así como otras destinadas a fabricar bancales que frenaran la erosión. Con esos mismos fondos se pretendía realizar una nueva repoblación de doscientas hectáreas en Castillo de Lara, llevada a cabo por encargo directo de la Comisión Provincial de Servicios Técnicos -administradora de los fondos del remanente-, al distrito Forestal de la Provincia de Las Palmas.

Incluso en esa misma finca se llegó a proponer la cacería en 1966, a fin de “fomentar la concurrencia de forasteros” a la Isla, pretendiéndose ahora sacarle algún partido a una zona que se entendía que hasta ahora había sido poco rentabilizada por la Institución. Esta misma cuestión será traída a colación cuando el ingeniero jefe de Montes proponga la cacería en Castillo de Lara, a fin de minimizar los daños que los abundantes conejos estaban causando sobre la incipiente masa forestal y los previsibles sobre la repoblación que se esperaba llevar

a cabo en el invierno de 1969. La misma se estimaba en unas 100.000 plantas. Por ello se acordaba levantar la prohibición de cazar en las zonas de Parra Medina y Castillo de Lara -vigente desde 1968-, señalándose para ello el primer domingo de octubre de ese año.

Por otro lado, en una motivación eminentemente ecologista, a finales de 1970 el presidente planteará una moción a fin de intentar constituir una Junta Insular de Defensa del Paisaje de la Isla. El objetivo de la misma sería aconsejar a los ayuntamientos, como órgano asesor. Tras aprobarse su creación por la Corporación, se pasó a señalar que no sería vinculante en ningún caso, sino simplemente tendría el papel de informar y dar consejo, siendo así que la misma apenas tuvo trascendencia.

Junto a todo lo dicho, es de referir como durante esta etapa también se comenzará a trabajar en la forestación de otras zonas hasta ahora no afectadas por las anteriores repoblaciones, caso de La Galga (Betancuria), en la que se llegó a invertir entre 1961 y 1963 la cantidad de 683.998,66 pesetas, hallándose esta iniciativa vinculada a la adopción de Fuerteventura por Franco. En todo caso, las expectativas iniciales de repoblar 300 hectáreas en 1959, pasarán posteriormente a 150 hectáreas, reduciéndose finalmente a solo 60. Las especies que se emplearon en esta ocasión fueron:

- *Acacia saligna*.
- *Pinus halapensis*.
- *Pinus pinea*.

La finca del Boyajo fue otra de las propuestas de repoblación en la Isla. Con dicha pretensión la misma había sido previamente adquirida por mil pesetas a don Cristóbal Bravo de Laguna y Manrique de Lara y otros familiares en 1934. Se trataba de un trozo de tierra destinada al cultivo de tunezas, si bien en realidad comprendía solamente la cuarta parte de la finca, compuesta la parte comprada de dos fanegadas, seis celemines y dos cuartillos. Muchos años después de su adquisición -ya en 1981-, por parte del Ministerio de Agricultura se resolvió ponerlo a disposición del ICONA para desarrollar un programa de trabajos para la mejora de los pastizales naturales cana-

rios y la recuperación de especies autóctonas en peligro de extinción.

Aparte de ese fin, la existencia en dicha finca de una estación biológica -dependiente del ICONA-, permitió más adelante que los investigadores pudieran alojarse en ella para realizar diversos estudios sobre la Isla. Uno de ellos fue el profesor de la Universidad de La Laguna Constantino Criado Hernández, quien por 1984 realizaba su tesis doctoral sobre la geomorfología de Fuerteventura; otro fue David Collins, que pretendía hacer observaciones sobre la hubara, en el período que iba de 19 de diciembre de 1979 a 20 de marzo de 1980. También a inicios de 1980, entre el 2 y el 8 de enero se alojó Keith William Emerson, natural de Lincoln (Inglaterra), que colaboraba con la Sociedad Española de Ornitología y el Edward Grey Institute (Oxford), con motivo de actuar como coordinador para el censo internacional de aves acuáticas y del Proyecto Houbara. También se alojaron allí, en 1983, Cornelia Hinz y Eva María Heiss.

En principio las pretensiones de crear un local “habitabile” partieron del inspector regional del ICONA que, en carta de 14 de diciembre de 1979, respondía a la dirección del mismo que “la adscripción al ICONA de la finca <BOYAJO> de la isla de Fuerteventura, término municipal de La Oliva, está orientada a la producción de pratenses leñosa para posteriores ensayos en otras fincas, a lo que los estudios previos para organizar las campañas contra (la) plaga de ardilla africana que padece aquella isla y otros (aspectos) cinegéticos referentes a la perdiz moruna y a los perros bardinios originarios de Fuerteventura. Esta finca posee un viejo edificio almacén, que convenientemente adecuado, ha de servir para la instalación de las dependencias necesarias”.

En el camino recorrido desde su compra la finca ya se había destinado a la plantación de henequén y a la obtención de fibras vegetales para hacer cuerdas, siendo así que aún para 1978 se hablaba de la posibilidad de desarrollar enarenados en la zona.



Ofertas válidas hasta el 7 de septiembre de 2024 o fin de existencias. Consultar detalles en tienda



# COFEMAX

FERRERERIA

## 100.000 M2 en stock de PAVIMENTOS Y AZULEJOS

POLÍGONO IND. EL CUCHILLETE  
Lunes a Viernes  
08:00 a 14:30 y de 16:00 a 20:00 H.  
Sábado de 08:00 a 14:30 H.  
**CONTACTO**  
928.938.737

DESDE  
**10,95€**  
/M2  
PAVIMENTOS Y  
REVESTIMIENTOS

### Tableros OSB



**SUPER  
PRECIOS**

- MEDIDAS:**  
5x1250x2500 mm  
9x1250x2500 mm  
12x1250x2500 mm  
15x1250x2500 mm  
18x1250x2500 mm  
22x1250x2500 mm

### Césped artificial Serie Daytona



**SUPER  
OFERTAS**

<b>69<sup>00</sup>€</b> Altura: 20 mm	<b>Rollos 2x5 m</b>	<b>87<sup>00</sup>€</b> Altura: 30 mm
<b>92<sup>00</sup>€</b> Altura: 35 mm		<b>108<sup>00</sup>€</b> Altura: 40 mm



### EXPOSICIÓN DE INODOROS



DESDE **199<sup>00</sup>€**  
**SANITANA**