



Un joven apasionado de las cabras pasea entre los animales tras la celebración de una apañada.

Recrutar, la solución para evitar que desaparezca la cabaña caprina

Mónica Quintero
PUERTO DEL ROSARIO

El Cabildo de Fuerteventura, a través de la

Consejería de Agricultura, Ganadería y Pesca, trabaja en un programa de cría para recuperar las 20.000 cabras que se han perdido en los últimos 15 años.

► PÁGINA 13

La escritora Violeta Chacón presenta su cuarta novela, *Manual de Otoño*, de la Saga Tía Enriqueta

► PÁGINA 28

Los taxis de Pájara, dos décadas apostando por la innovación y la excelencia del servicio

► PÁGINA 9



Fuerteventura

Entrevista a Gemis Fanelli, el vidente de Fuerteventura... y del alma

► PÁGINA 17



DURANTE TODO EL AÑO BENEFICIASTE DE NUESTROS CURSOS



Intensivos "B", CAP y ADR

Es tu momento



928 53 15 58

www.autoescuelacarmelo.com

AUTOESCUELA

CARMELO

Puerto del Rosario - Gran Tarajal - Corralejo

Lo Último

Antigua eleva hasta los 160.000 euros las ayudas al sector primario



Matías Peña y Fernando Estupiñán, concejal del sector primario.

Redacción
ANTIGUA

El Ayuntamiento de Antigua sigue apostando por impulsar el sector primario en el municipio, hecho que se confirma con el respaldo económico que ya se duplicó hace dos años, y que vuelve a incrementarse este ejercicio de 135.000 euros a 160.000 euros, con el objetivo de responder a la demanda y peticiones de los profesionales del sector.

Las subvenciones concedidas se abonarán en su totalidad de una sola vez, para facilitar las inversiones a los profesionales del sector, así como simplificar y agilizar la justificación de los gastos. El alcalde de Antigua, Matías Peña, recuerda que “la subvención permite costear instalaciones de riego, mejoras en equipos de comunicación y programas informáticos o modernización de vehículos, entre otros”.

El grupo de gobierno avanza en la protección del patrimonio histórico y cultural

Puerto del Rosario presenta a su equipo redactor del Catálogo de Protección Municipal

Redacción
PUERTO DEL ROSARIO

El Ayuntamiento de Puerto del Rosario ha presentado la continuación del servicio de elaboración del Catálogo de Protección Municipal, un paso decisivo en la conservación del patrimonio histórico y cultural del Municipio. Este anuncio fue realizado durante una rueda de prensa presidida por el alcalde, David de Vera; acompañado del concejal de Patrimonio Histórico, David de León; el consejero de Patrimonio Cultural, Rayco de León; el arqueólogo, Derque Castellano; y Agustín Cabrera, director técnico de Cabrera Febles Arquitectura, Paisaje y Urbanismo, quienes destacaron la importancia de este proyecto y su impacto en la defensa del patrimonio local. A este acto asistió parte del equipo que participa en la redacción del Catálogo.



Parte del equipo redactor, junto con las autoridades políticas.

ción del Catálogo.

De Vera señaló la firme apuesta del Consistorio por proteger y conservar los bienes históricos de la localidad. “La apuesta de este grupo de gobierno por la defensa del Patrimonio Histórico-Cultural municipal es innegable. En nuestro primer año de gobierno, hemos adoptado medidas decisivas, como la suspensión facultativa de licencias urbanísticas para evitar el derribo de bienes arquitectónicos susceptibles de catalogación”.

De Vera señaló la firme apuesta del Consistorio por proteger y conservar los bienes históricos de la localidad. “La apuesta de este grupo de gobierno por la defensa del Patrimonio Histórico-Cultural municipal es innegable. En nuestro primer año de gobierno, hemos adoptado medidas decisivas, como la suspensión facultativa de licencias urbanísticas para evitar el derribo de bienes arquitectónicos susceptibles de catalogación”.

El día amaneció radiante sobre Puerto Capitalis. La reina Loila II daba de comer a las ardillas en los jardines de la Casa-Palacio, poniendo cuidado de que alguna la mordiera, pues no todas las ardillas eran mansas y algunas hasta llegaban a ser traicioneras. Blasón de la Costa, en otra zona del jardín, regaba sus rosas rojas, les cortaba las espinas y supervisaba que los nuevos capullos crecieran igual de blandos y sedosos que como los que él había cultivado todos estos años. En eso estaba cuando, inesperadamente, un líquido pastoso y pestilente cayó desde el cielo e impactó de lleno en toda su oreja izquierda; comprobó que eran excrementos y, alzando su vista, observó que provenían del grupo de gaviotas que revoloteaba cada día sobre la Casa-Palacio. Se limpió el detritus con un pañuelo bordado que llevaba en un bolsillo, sin dejar de oír los graznidos de aquellas aves que parecieran estar riéndose burlescamente de su maliciosa travesura. Él se tomó unos instantes y, cuando le pareció que las gaviotas estaban confiadas, se sacó el trabuco que guardaba en su muslera y le disparó un tiro a la que tenía más cerca, que se desequilibró en el aire, desplumada por el roce de la bala. La gaviota cayó en barrena contra el suelo de la Calle Mayor, justo a los pies de Jeisi-Ká Lengua de León, que estaba de visita en la isla con motivo del Día de la Diosa de Isla Seca. Aquel gavioto le resultaba familiar; comprobó que tenía una anilla en una pata, y en ella leyó las iniciales inscritas: F. E., y entre paréntesis (Generalísimo). Suspiró resignada y musitó: <<Se veía venir>>.

El Desenfoque

Juego de Troncos VII (2ª Temporada)



FELIPE
MORALES

La reina Loila había pedido al servicio de palacio que para este día dispusieran para ella el Carruaje Real, tirado por seis cabras y un camello, para ir de romería al Templo de la Gran Diosa de Isla Seca, en la Sagrada Vega del Río, pues quería aprovechar el recorrido hasta aquel lugar para comprobar el avance de sus obras en este primer año de reinado. Blasón pidió acompañarla en el viaje. Ella aceptó, pero no sentándolo a su lado, sino en otra carroza que mandó a montar para él, tirada por cuatro cochinos y un burro, con la idea de que el pueblo tuviera claro quién era la reina y quién el virrey. Las carrozas, eso sí, irían en paralelo para poder comunicarse durante el trayecto.

La comitiva real emprendió su largo camino:
-Veo a muchos súbditos sin asear y pasando sed-observó la Reina.

-Sigue habiendo cortes de agua por toda la isla, Majestad, pero he enviado heraldos a los pueblos para que informen de que ahora esos cortes no son debidos a cañerías rotas, sino por las obras de construcción de la futura Gran Desaladora Real- le justificó el virrey.

-¿Y toda esa gente viviendo en carretas, apiladas en cuartos y hasta durmiendo en los bancos de los caminos?- inquirió ella, de nuevo.

-Pues porque no hay morada pa' tanta gente- re-

plicó Blasón -Pero esas son obligaciones de los reinos locales y del Gobierno de las Hespérides, no de vuesa merced. Relájese un pizco, señora.

-Por cierto, los miembros de la Corte han de aprobar la renovación del Plan para ordenar el territorio de Isla Seca (POTIS)- le recordó la Reina.

-Lamento hacerle saber, Majestad, que los documentos se dejaron caducar-

-Pero... ¿eso son 6 millones de majoreuros! ¿¡perdidos para siempre! ¿Como la plebe se entere nos manda a degollar!-

-Cierto, mi Reina. Y habrá que gastar otros 6 millones y esperar cuatro años para aprobarlo. Pero he dicho que eso fue por culpa de Serguei del Sur-

-Me están entrando fatigas. No me cuentes más en lo que queda de romería-

-Lo comprendo, Majestad. Descúidese-

Al llegar al Templo de la Gran Diosa de Isla Seca, Loila II se arrodilló ante ella y le confesó: <<Vaya peñazo de reinado, Señora>>

Cuando, avanzada la noche, la reina retornó a la Casa-Palacio, agotada por el duro día, y se dirigía a sus aposentos, vio una figura fantasmal, una especie de dama vestida de blanco que levitaba y vagaba sin rumbo por los fríos pasillos; era Árgueda de Montelargo, cuyo espíritu se negaba a marcharse de los salones reales.

LLÉVATELO AL MEJOR PRECIO



PACK

COLCHÓN
de muelles
ensacado

+

CANAPÉ
abatible

60%
DE DESCUENTO

~~1622,50€~~

649€

OTROS PACK

Pack 135 x 190 cm **595€**

Pack 90 x 190 cm **449€**

Pack 90 x 200 cm **499€**



nortysur
descanso



 C/Goya, esquina Murillo - Puerto del Rosario
 928 85 53 34

Horario
Lunes a viernes 10 - 14 / 17 - 20
Sábados 10 - 15 - Domingo cerrado

El mentidero

-Pues según comentan, los chiquillos no es que hicieran el ridículo; solamente estaban ensayando un monólogo cómico o algo así. Lo que pasa, es que la gente no los supo comprender-, decía uno de nuestros tertulianos justo cuando me acercaba a ese rincón tan particular donde se analiza todo lo que ocurre en tierras majoreras. -Si los norteños mandaron en verano una nota de prensa por todos los canales imaginables (desde los medios de comunicación tradicionales, hasta sus redes sociales, pasando por avionetas en el cielo, el teletexto, el Pony Express, los sellos de correos, el telégrafo y las palomas mensajeras, entre

otros) acusando a la exministra Montero de haber cometido poco menos que un atentado ecológico durante su visita a Fuerteventura, cosa que nunca hizo (lo del presunto delito medioambiental, que lo de viajar a la Isla con su prole sí que lo hizo, sirviendo, además, de promotora turística gratuita ante todos sus seguidores), todo era porque son muy graciosos y querían gastar una broma, no porque fueran unos torpes-. -¡Madre mía!-, dijo uno,-pues fíjese que ya ha pasado más de un mes de eso y en ese norte todavía se sigue hablando del asunto como si fuera el primer día. Pero es que, claro, los chicos creyeron que

iban a dar en el centro de la diana con su ultra-defensa del medio ambiente, cayera quien cayera, y al final lo que realmente ocurrió es que les dieron a ellos en el Blanco-. -Uff, pues el Blanco sí que lo tiene complicado ahora-, dijo otro, -porque despertaron a la fiera. Sucede que ahora hay una página web que, según dicen, está vinculada al movimiento morado, en donde día sí y día también le sacan los trapitos sucios al niño. Porque aquí mucha carita de chico bueno y mucha sonrisa Colgate, pero del género picaresco, según la web, no se salva nadie. No hay que olvidar que esto es un pueblo y aquí se sabe todo, toda y tode-

En Fuerteventura, primero las personas

LOLA GARCÍA



El rápido y reciente desarrollo poblacional de Fuerteventura tiene pocos precedentes. Crecimos mucho y en poco tiempo. En apenas 20 años hemos pasado de 60.000 habitantes censados, a más de 120.000. Es decir, un 100% de aumento poblacional en el presente siglo. Muy por encima del resto de Canarias e incluso con escasos referentes comparativos a nivel mundial.

Este desarrollo nos convirtió en una sociedad muy joven, con gran diversidad y mucha energía. Generó inmediatas e importantes demandas de infraestructuras. Necesitábamos servicios y suministros básicos, carreteras, puertos, aeropuerto, colegios, servicios sanitarios, infraestructuras culturales y deportivas,... Por eso, durante estas dos últimas décadas, gran parte del esfuerzo inversor en Fuerteventura se ha dirigido a este tipo de dotaciones. Porque los y las gobernantes del momento entendieron, y con mucha razón, que la joven sociedad majorera necesitaba una red de dotaciones básicas sobre la que sustentar su desarrollo.

Pero el vértigo del crecimiento también vino con importantes desequilibrios. El desarrollo de servicios e infraestructuras no pudo ser tan rápido como se necesitaba. El entorno natural sufrió el impacto del crecimiento, la vida rural tradicional se transformó y la nueva sociedad majorera demandaba nuevos recursos sociales de los que carecíamos. Somos una sociedad con un cuarto de siglo más y nuestras necesidades también son distintas. Fruto de quiénes somos.

Por eso la prioridad del actual gobierno del Cabildo, y me consta que también la de gobernantes de las otras instituciones locales y regionales, son los servicios a las personas. Necesitamos el mayor esfuerzo inversor posible en servicios a las personas. Y lo queremos descentralizado, disperso en el territorio, cerca de los distintos núcleos poblacionales de Fuerteventura, para evitar grandes desplazamientos por carretera a las familias y a los demandantes. Para que la atención no implique pérdida de contacto con el entorno local. Para que las familias, vecinos y vecinas de estas personas también puedan mantener el contacto permanente y cercano con ellas. Para que ellas también participen en el día a día de la atención y nos ayuden a mejorarla.

Planteamos equipamientos bien dimensionados, adaptados a las necesidades y que permitan ofrecer una atención más cercana y personalizada, evitando grandes complejos de servicios. Todo, con el impulso y coordinación del Área de Bienestar Social que dirige Víctor Alonso, y la implicación absoluta del equipo de gobierno y de todas las áreas del Cabildo,

De esta manera, la Corporación insular, en coordinación con todos los ayuntamientos y el Gobierno de Canaria, está desarrollando una planificación de infraestructuras sociosanitarias y de respiro familiar que debe estar culminado en un plazo de cinco años.

El objetivo es dotar a la Isla de una red de recursos sociosanitarios dimen-

sionados a las necesidades de nuestra sociedad y con previsión de su evolución futura. Evidentemente, con un ritmo de desarrollo más acompasado que el que hemos vivido recientemente. En síntesis, trabajamos para poder contar con unas 440 plazas sociosanitarias en 5 años.

Recordemos que en estos últimos años ya se habían dado avances muy significativos.

En 2024 ya hay 90 plazas en la nueva Residencia de personas mayores ubicada en Puerto del Rosario y otras 30 plazas en el Centro de Día para mayores de Puerto del Rosario, además de otras 30 plazas en el Centro de atención diurna de Corralejo, Josefina Plá.

Con la nueva planificación desarrollada desde la Consejería de Acción Social que, coordinada Víctor Alonso, y que cuenta con la participación de todo el Cabildo, sumaremos en cinco años 30 plazas más en el Centro de Día de Gran Tarajal para personas mayores en situación de dependencia, 30 plazas más también en el Centro de Día para mayores de Antigua, otras 30 plazas en el Centro de Día para mayores de Betancuria y 30 plazas en el Centro de día para mayores de Pájara. Es decir, 180 plazas para atención diurna a personas mayores en cinco centros distribuidos por todos los municipios de Fuerteventura, descentralizando servicios y acercándolos a las familias y al entorno social de nuestros mayores.

En cuanto a las nuevas plazas residenciales para mayores dependientes, ya está en marcha el proyecto de la residencia para tener 60 plazas en Gran Tarajal. Desarrollaremos también dos nuevos proyectos residenciales, cada uno de ellos también de 60 plazas, con la Residencia de mayores de Pájara y con la Residencia de mayores de La Oliva. También planteamos contar en cinco años con una red de viviendas funcionales para personas mayores que, aunque sean dependientes, presentan un mayor grado de autonomía y, por lo tanto, pueden acceder a otros servicios adaptados. Serán 65 plazas de viviendas funcionales para mayores. En total, 245 nuevas plazas residenciales en 5 años, específicamente pensadas para mayores dependientes.

Muy importante es también el esfuerzo planificador e inversor en el área de Salud Mental, con 45 plazas actuales, 5 de ellas en alojamiento tutelado y las 40 restantes de atención diurna. Contamos ya también con la Residencia para personas con discapacidad en Puerto del Rosario, con 25 plazas, y 62 plazas distribuidas en tres centros de día para personas con discapacidad intelectual.

Pero no es suficiente, y por eso en esta planificación hemos incluido un nuevo Centro de día para atención sociosanitaria de personas con discapacidad intelectual ubicado en el sur de Fuerteventura, con 30 plazas, junto a una residencia sociosanitaria de personas con discapacidad y trastornos del neurodesarrollo en la zona sur, con 30 plazas residenciales y 15 de atención diurna.

Municipios

Puerto del Rosario aprueba la nueva Ordenanza para terrazas de restauración

● Entre las novedades, se regula la saturación de los espacios y la estética



Imagen del pleno ordinario celebrado el pasado mes de septiembre en el Ayuntamiento capitalino.

Redacción
PUERTO DEL ROSARIO

El Ayuntamiento de Puerto del Rosario aprobó inicialmente en sesión plenaria ordinaria la nueva Ordenanza Municipal Reguladora de la Instalación de Terrazas de Actividades de Restauración y Recreativas, un documento que actualiza la normativa anterior, adaptándola a la legislación vigente y a las demandas actuales del sector y de los ciudadanos.

Esta nueva ordenanza establece los requisitos y limitaciones necesarias para compaginar el uso del espacio público con la accesibilidad

de los peatones, el derecho al descanso de los vecinos y el disfrute del ocio en condiciones óptimas de seguridad.

El alcalde portuense, David de Vera, destacó que esta nueva normativa es fruto de un esfuerzo por modernizar el Municipio y responder a las necesidades tanto de los establecimientos de restauración como de los vecinos. En este sentido, aseguró que “queremos un Puerto del Rosario en el que la convivencia entre el sector hostelero y los vecinos sea equilibrada, donde todos puedan disfrutar del espacio público de forma ordenada y respetuosa”.

Por su parte, la concejala de Urbanismo, Ana Hernández, subrayó que la ordenanza ha sido diseñada con el objetivo de mejorar la calidad del espacio urbano y garantizar la seguridad y accesibilidad en las zonas públicas. “Hemos introducido regulaciones más claras sobre el mobiliario, las distancias y las condiciones de ocupación de las terrazas, para que Puerto del Rosario siga siendo un lugar atractivo tanto para sus residentes como para quienes nos visitan”, declaró.

Entre las novedades destacan la regulación de los espacios saturados o la exigencia de mayor calidad estética.

Ayuntamiento y Cámara de Comercio colaboran en el programa PRECE



Rodríguez Marichal, de Vera y Verdugo dan a conocer el programa.

PUERTO DEL ROSARIO

El alcalde de Puerto del Rosario, David de Vera, presentó junto al presidente de la Cámara de Comercio de Fuerteventura, Juan Jesús Rodríguez Marichal, y el concejal de Economía y Hacienda, Juan Manuel Verdugo, el programa PRECE

Canarias, que ambas instituciones llevan a cabo de forma conjunta con la Fundación INCYDE.

Este programa formativo, dividido en distintos bloques, combina las formaciones online y presenciales y se basa en jornadas grupales y tutorías individualizadas.

LA FOTONOTICIA



‘DISCOVER PUERTO DEL ROSARIO’. La Concejalía de Turismo de Puerto del Rosario, en colaboración con la Asociación de Empresarios de Puerto del Rosario, presentó el plan ‘Discover Puerto del Rosario’, coincidiendo con el inicio de la temporada de cruceros, segmento turístico que la Institución pretende aprovechar potenciando el beneficio económico que supone la llegada de turistas.



PUERTO DEL ROSARIO:
C/ Henequén, 41 (Urb. Risco Prieto) (+34) 928 852 020
CORRALEJO:
C/ Lepanto, 24 (Esquina Caballa) (+34) 928 537 484

Síguenos:



Compra on line:

www.nortysurhogar.com

Municipios

CC reclama al Gobierno en Betancuria que licite de forma inmediata el servicio de limpieza y recogida de residuos municipal

BETANCURIA

Que Betancuria es el municipio con menos población de Canarias es un hecho confirmado: según el Instituto Canario de Estadísticas, su población en 2023 ascendía a 816 personas. Ahora bien, no por ello hay que obviar una peregrinada: que sus vecinos y vecinas tienen las mismas necesidades de servicios básicos que en cualquier otro municipio de Canarias y de España.

Por eso, los concejales de CC en Betancuria no admiten que el Ayuntamiento de la Villa Histórica aún no haya resuelto el nuevo contrato del servicio de recogida y transporte de residuos. “Este era un tema de fácil previsión ya que la fecha de finalización del contrato y su prórroga están recogidas en el mismo documento vencido”, señala el portavoz de CC en el Ayuntamiento de Betancuria, Enrique

Pérez, quien asegura que “nos encontramos ante otro caso de dejadez de las funciones de los responsables públicos al frente de esta Institución”.

Por ello, desde la formación nacionalista han presentado una moción en la que solicitan al Grupo de Gobierno que licite de forma inmediata este servicio esencial y que, mientras esto ocurre, se intensifique la limpieza de los contenedores de basura, “porque es lo mínimo que se merece la gente”.

Situación similar es la que ocurre con la licitación del Parking Municipal de Betancuria, cuyo periodo de explotación ya ha expirado. Esto ha ocasionado que, además de no disponer de los ingresos generados por dicha licitación, los aseos públicos estén cerrados y ofrezcan una imagen no deseada a las personas que visitan la localidad.

“Betancuria es oficialmen-



Los concejales de CC en el Ayuntamiento de Betancuria

te uno de los Pueblos más Bonitos de España”, asegura el portavoz de CC, “por eso el Gobierno municipal debería esforzarse más en su gestión

diaria en vez de mostrar siempre su dejadez”. Debido a ello, los concejales de CC también han solicitado en la misma moción la licitación inmedia-

ta de este servicio, además de abrir los aseos públicos del parking y garantizar su limpieza en tanto que se resuelva la cuestión administrativa.

Triquivijate estrena nuevas aceras para mejorar la accesibilidad y seguridad de los peatones



Matías Peña y Juan Cabrera, durante la visita a las obras de las nuevas aceras en Triquivijate.

TRIQUIVIJATE

El alcalde de Antigua, Matías Peña García, y el concejal de Obras y Servicios, Juan Cabrera, visitaron recientemente la actuación dotacional en Triquivijate que incluye una nueva acera en su vía principal, concretamente en la calle San Pío Herrera, permitiendo el tránsito seguro de los viandantes

“Se trata de actuación com-

prometida con los vecinos y vecinas de la localidad, que continuará en aquellos tramos y viales que precisen el paso diferenciado para los viandantes en la calzada”, señaló el alcalde Antigua, quien agradeció “a los propietarios de las viviendas lindantes a esta obra su colaboración en el embellecimiento de Triquivijate”. Añadió el regidor que “esta localidad mejora considerable y

progresivamente en servicios, accesos, iluminación, red de saneamiento y conectividad”.

El concejal Juan Cabrera detalló que las nuevas aceras “cumplen los parámetros inclusivos, marcando zonas diferenciadas en su pavimentación que señalan la entrada a viviendas o el final de la calzada de paso, e incluyen la instalación de arquetas y previsión de canalizaciones”.

LA FOTONOTICIA



ÉXITO DEL PÁJARA GAMING FEST 2024. El Ayuntamiento de Pájara, a través de las Concejalías de Nuevas Tecnologías y de Festejos, confirmó el éxito de participación y visita del Pájara Gaming Fest 2024, al que acudieron más de 2.500 personas. Se trata de un evento que regresó al Municipio después de seis años sin celebrarse. El Pájara Gaming Fest 2024 ofreció una variada programación que atrajo tanto a jóvenes como a adultos, con actividades que iban desde talleres de cosplay, manga e impresión 3D, hasta charlas sobre iSport.

JUAN CABRERA

● PRIMER TENIENTE DE ALCALDE DEL AYUNTAMIENTO DE ANTIGUA

“Las obras llegan a su tramo final mejorando por muchos años la calidad de vida de nuestro Municipio”

Además de dirigir las Concejalías de Medio Ambiente, Obras, Servicios y Parques y Jardines, Juan Cabrera es primer teniente de alcalde en el Ayuntamiento de Antigua

Redacción
ANTIGUA

-La Concejalía de Medio Ambiente desarrolla en estos meses una campaña de limpieza y concienciación medioambiental. ¿En qué consiste?

-Además de coordinar las tareas de limpieza vial diaria en cada pueblo, desde la Concejalía estamos retirando residuos y basura en puntos no autorizados, actuamos en la limpieza de solares y espacios abiertos en pueblos o sus accesos, retirando matos, restos de escombros y allanado los suelos. Paralelamente, despejamos y embellecemos de manera progresiva los accesos a las localidades. A estas actuaciones se suma la estrecha colaboración con asociaciones vecinales y medioambientales en iniciativas voluntarias de limpieza de viales o del litoral, aportando guantes, bolsas, facilitando los desplazamientos a las localizaciones y encargándonos de la retirada final de los residuos recogidos.

-Una de estas asociaciones implicadas en la limpieza del litoral costero es Limpia-ventura, ¿no es así?

-Efectivamente, realizan un trabajo extraordinario y perceptible en nuestras costas y

playas menos accesibles. Estamos trabajando en la Concejalía por la creación de una partida presupuestaria de ayudas o subvenciones que impulse y respalde el trabajo que vienen desarrollando, que es el mejor reconocimiento que pueden tener.

-El punto crítico continúa siendo la limpieza diaria de las calles.

-Es necesario que la empresa contratada para este servicio amplíe la plantilla dedicada a este fin, valore los horarios más favorables e intensifique sus actuaciones en puntos conocidos y de mayor tránsito. Ahora se ponen en marcha tres barredoras mecánicas que apoyan el trabajo pero, no obstante, estamos preparando una nueva licitación a finales de este año, cuando finalice el contrato con la empresa actual, que recoge muchos cambios y mejoras que se notaran de forma evidente en los meses siguientes a su adjudicación.

-Usted dirige también las Concejalías de Obras, Servicios y Parques y Jardines. ¿Qué actuaciones más destacadas son las que se marca?

-La más destacada es en Parques y Jardines donde en breve saldrá a licitación la reno-



Juan Cabrera, concejal de Medio Ambiente, Obras, Servicios y Parques y Jardines de Antigua.

vación integral y completa de todos los parques infantiles del Municipio, destinando a este fin tres millones de euros. Se hace en coordinación con el objetivo propuesto por el alcalde y aprobado por todo el grupo de Gobierno.

-Haciendo un inciso a la gestión que explica, ¿cómo es su relación con el alcalde, Matías Peña, y el resto de concejales?

-Estamos trabajando y trabajando bien: cada quien tiene sus formas y maneras, pero tenemos el mismo objetivo de ser de provecho para con nuestros vecinos y vecinas y eso nos une. Referente al alcalde, mi relación es mejor que nunca, logrando un entendimiento que permite impulsar y agilizar muchos proyectos.

-Concretamente, ¿a qué proyectos se refiere?

-Principalmente a pequeños proyectos de mejoras en los

pueblos, mejorando y ampliando la pavimentación de aceras, arreglando el asfalto en accesos, solventando y mejorando amplias zonas al igual que puntos localizados de alumbrado público, renovando centros culturales y sociales, así como atendiendo todas las incidencias reclamadas por los residentes con el equipo de operarios municipales. Y con respecto a grandes proyectos, y en coordinación con la Oficina Técnica y el Departamento de Urbanismo, asistimos a la reciente recepción del renovado y ampliado Centro Cultural de Agua de Bueyes; al final de las obras de acondicionamiento integral de las calles de Valles de Ortega y Casillas de Morales; el tramo final en las grandes obras de El Castillo, como la calle Alcalde Marcial Sánchez Velázquez, en la que la empresa ya ha presentado el

certificado de final de obras; el ambicioso anillo vial de la Avenida Virgen de La Peña y la calle Picasso o a la próxima recepción del acceso a Los Alares por el Junquillo. Todo ello son obras mayores, reclamadas por los residentes desde hace años, con un valor total que supera los 13 millones de euros y en los que el material empleado, por ejemplo en la pavimentación de aceras, es de los mejores aplicados en el embellecimiento de calles. Es cierto que han causado muchas molestias, pero los beneficios y la mejor calidad de vida que prestan se hará notar por muchos años en cada localidad nombrada, como ya se esta viendo también en Triquivijate, donde el cambio es evidente, teniendo para licitar también el proyecto de mejoras y todos los servicios incluidos en la parte alta de esta localidad.

Municipios

El Ayuntamiento realiza mejoras en la Escuela Infantil de Costa Calma



Ángeles Acosta y Nuria Moares, concejalas de Educación y de Escuelas Infantiles de Pájara.

COSTA CALMA

El Ayuntamiento de Pájara, a través de las Concejalías de Escuelas Infantiles y Educación, ha llevado a cabo diversos trabajos de mejora en las instalaciones de la Escuela Infantil de Costa Calma, con el objetivo de subsanar las deficiencias y asegurar un entorno adecuado y seguro para el alumnado.

La concejala de Escuelas Infantiles, Nuria Moares, detalló que “las obras han estado encaminadas a resolver necesidades de reparación del centro, tanto en el exterior como en el interior”, asegurando

que con ellas se han asegurado de que “el espacio en el que nuestros alumnos y alumnas pasan gran parte de su tiempo se encuentre en las mejores condiciones”.

Por su parte, la concejala de Educación, Ángeles Acosta, destacó que “es una prioridad para nuestro grupo de gobierno que las instalaciones educativas del Municipio estén siempre en buen estado”. Para Acosta, “las escuelas infantiles son espacios fundamentales para el desarrollo temprano de nuestros niños y niñas, por lo que debemos asegurarnos de que sean seguras, cómodas

y funcionales”.

Entre los trabajos de mejora destacaron el pintado de las vallas y puertas del recinto, así como el acondicionamiento del pavimento de la entrada. En cuanto al interior de la escuela, las obras han incluido la eliminación de las humedades, el pintado de las aulas y la reparación de los baños y los azulejos dañados.

El Ayuntamiento de Pájara asegura que mantiene su compromiso por seguir trabajando para mejorar las infraestructuras educativas del Municipio y ofrecer a las familias un servicio de calidad.

El Pleno de Pájara aprueba invertir 461.706 euros en La Pared



Imagen panorámica de La Pared.

LA PARED

El Pleno de Pájara aprobó por unanimidad una inversión de 461.706 euros destinada a la gestión, mantenimiento y conservación de la red de alcantarillado, estaciones de bombeo y la depuradora de aguas residuales de la urbanización de La Pared.

El proyecto, que se prolongará desde 2024 hasta 2029, garantizará el correcto funcionamiento de las infraestructuras

hidráulicas de la zona.

El primer teniente de alcalde, Alexis Alonso, puso en valor esta acción para el avance en la localidad de La Pared y aseguró que “se complementará con una gran inversión que transformará la imagen de esta urbanización ya recepcionada”.

Además, confirmó que “se está trabajando en la redacción del proyecto para la ampliación de la depuradora”.

LA FOTONOTICIA



RETIRADA DE 500 PATINETAS. El Ayuntamiento de Pájara ha retirado más de 500 patinetas que operaban en el Municipio sin la autorización correspondiente, tras detectarse problemas de seguridad vial.

Pasarela
II Mágica
Gran Tarajal

VIERNES 15
NOVIEMBRE 15
19:30 H A 22:30 H.

EXTERIOR BIBLIOTECA
DEL CABILDO
EN GRAN TARAJAL

Música en directo y academias de baile

Taxis de Pájara, dos décadas de mejoras y excelencia

Desde 2003 hasta ahora, la Cooperativa de Taxis de Pájara ha pasado de atender el teléfono en la parada a incorporarse a las aplicaciones más empleadas en los smartphones... y sigue innovando

Mónica Quintero
MORRO JABLE

Mayo de 2003. Se activaba por primera vez la central de radiotaxis de la Cooperativa de Taxis de Pájara (COTAP) (que también sería la primera centralita de taxi de Fuerteventura), gracias al apoyo del Cabildo y del Ayuntamiento de Pájara. Siendo como era (y es) un municipio turístico, hasta ese momento, para solicitar el servicio había que llamar a un teléfono que atendía el taxista que estuviera primero para salir. Si no había taxi ni taxista, nadie podía coger el teléfono. Sin embargo, con la llegada de la centralita, todo eso cambiaría: despegaba una era de cambios y mejoras que conducirían a la excelencia del servicio.

En aquel momento de 2003, dos operadoras se encargaban de coordinar el servicio de 7 de la mañana a 23 horas; pero ese mismo verano se implementó el servicio con la atención telefónica las 24 horas del día, aportando mayor agilidad y rapidez a la atención al cliente.

A partir de 2006, y tras conocer las experiencias de otros municipios como Santander y Barcelona, el servicio de taxi de Pájara vuelve a dar un salto cualitativo con los primeros centros de gestión y control de flotas, con sistemas de atención al cliente más modernos y eficientes y, por tanto, que permiten reducir aún más los tiempos de espera de los clientes. Ello es posible gracias a la implantación de aplicativos como TaxiClick y Pidetaxi que conectan de manera inmediata a usuarios y taxistas.

En 2016, con la puesta en marcha de las nuevas instalaciones en la Estación de Guaguas de Morro Jable, se abre un nuevo periodo para el sector, ya que la centralita empieza a operar con el sistema Alfa 6 que, además de hacer un mejor control y registro



José Díaz y José Manuel Díaz, junto a dos trabajadoras de la Cooperativa de Taxis de Pájara.

de los usuarios que llaman o se ponen en contacto a través de las aplicaciones, organiza el servicio del taxi por zonas y macrozonas de manera que se optimiza el espacio en un municipio tan extenso como Pájara; es decir, gracias a este sistema, se localiza y activa de manera automática el vehículo que cumpla con los requisitos exigidos por el cliente (que sea un vehículo adaptado, que tenga pago con tarjeta, que disponga de sillas para bebés, que sea de más de cinco plazas,...) y que esté lo más próximo al punto de recogida, de manera que se reduzcan los tiempos de espera al máximo posible. “Solo en el pasado mes de agosto, el sistema Alfa 6 gestionó 19.000 servicios; y en un año (de septiembre de 2023 a septiembre de 2024), más de 200.000”, explica el presidente de la cooperativa José Manuel Díaz.

ESFUERZO COLECTIVO. Cada avance, cada paso dado para alcanzar la excelencia en este servicio ha sido fruto del esfuerzo de todos y cada uno de los propietarios de licencias adscritos a la Cooperativa de

Taxis de Pájara quienes, como asegura el concejal de Transporte en el municipio sureño, José Díaz, “siempre tuvieron claro hacia donde tenía que ir el servicio. Cuando la asamblea aprobó en 2003 adquirir la primera centralita, la cooperativa contó en ese momento con la colaboración institucional del Cabildo y el Ayuntamiento de Pájara. Con el cambio producido en 2006, son los propios taxistas los que invierten en la adquisición de todos los equipos necesarios tanto en la central como en los taxis”. Esa cantidad, que giraba en torno a los 300.000 euros, se logró pagar a pesar de contar con mu-



Taxistas en la parada ubicada en la Avenida del Saladar.

chas “menos licencias de las que existen actualmente”.

En la cooperativa continúan apostando por mejorar las prestaciones que ofrecen a sus clientes. Por eso, en breve

sumaran una nueva aplicación “con muchas más posibilidades con las que acceder al servicio a través del teléfono móvil”, concluyó el concejal de

Transporte de Pájara.

Cooperativa de Taxis de Pájara en datos

- **Flota:** actualmente la Cooperativa de Taxis de Pájara cuenta con 77 licencias.
- **Tipo de vehículo:** 27 híbridos, 2 eléctricos y 48 diésel de última generación.
- **Vehículos PMR:** 4 unidades adaptadas (superan el 5% de la flota exigido por la normativa).
- **Personal:** en torno a 170 personas (entre conductores, personal de la centralita y personal administrativo) están implicadas en el servicio de taxi en Pájara.

Municipios

- La falta de fiscalización del servicio es la principal causa que existe detrás de la queja vecinal al Ayuntamiento

La limpieza en las calles de La Oliva, la asignatura “suspendida” por el grupo de Gobierno

Mónica Quintero
LA OLIVA

Hacía poco que había arrancado el verano, concretamente el 30 de junio de este año, cuando se hacía viral entre los vecinos de Corralejo un vídeo subido a una red social del exconcejal Jero Lozano donde un simpático comentario (“Corralejo es tan famoso que nos visita hasta Tom & Jerry...”) acompaña a una imagen que muestra a una rata de considerable tamaño siendo perseguida por un gato, a la vista de clientes (la rata se cuela en medio de ellos, también) en una terraza en la calle de esta localidad turística. Para desgracia de vecinos y visitantes, no se trata de una situación aislada en las calles de Corralejo.

La limpieza en las calles de Corralejo (y en el municipio de La Oliva) está siendo una asignatura pendiente para el grupo de Gobierno. De hecho, es uno de los aspectos menos valorados por los vecinos en cuanto a la gestión municipal. Según explica el concejal del PP y portavoz del grupo municipal, José Vicente Calero, “se debe principalmente a que no están haciendo una labor de fiscalización del contrato”.

De hecho, el apartado 6.1 del “Contrato de Gestión de Servicios Públicos para la Recogida y Transporte de los Residuos Sólidos Urbanos, así como para la Limpieza Vial y de Playas del Municipio de La Oliva” señala que “La limpieza de viales incluye: las calzadas, aceras, alcorques de arbolado incluso eliminación de malas hierbas, elementos verticales, excrementos de animales, chicles, residuos en el entorno de papeleras, residuos en el entorno de los contenedores de residuos urbanos en masa que deberán ser desplazados para limpiar bajo los mismos, residuos en el entorno de contenedores de recogida selectiva, espacios peatonales de carácter público y setos; en caso de residuos contenidos



Las bolsas de basura se amontonan junto a los contenedores.



Residuos de diferentes tipología se acumulan en torno a los jaulones.

en bolsas se deberán introducir en el contenedor correspondiente”. Más adelante, en ese mismo punto, señala que “La limpieza se realizará con un máximo de calidad, recogiendo la totalidad de residuos presentes y depositándolos en el respectivo contenedor, y desplazando todos aquellos elementos del mobiliario urbano que sean susceptibles de movimiento para eliminar todo tipo de residuos bajo los mismos”.

El apartado 6.2 recoge que “En cuanto al servicio, este incluye el vaciado de la totalidad de papeleras sitas en el término municipal actualmente, así como de las posibles ampliaciones, con arreglo a las frecuencias fijadas en este pliego. Las papeleras se vaciarán completamente, utilizando el sistema de volteo de que dispongan, y nunca efectuando un trasvase manual de residuos. Simultáneamente al vaciado las papeleras serán limpiadas de carteles o adhesivos adheridos a ellas. Posterior al vaciado, se debe reponer la bolsa de plástico de la papeleras para el depósito de los residuos, en caso de que existan papeleras de este tipo”.

Sin embargo, pocas veces se

cumplen estas y otras obligaciones del contrato, según Calero. “Un ejemplo claro es la ausencia de limpieza de los contenedores, ya que se puede observar la falta de higienización periódica que se exige en el contrato, por no enumerar todos los que están roto o sin tapas en los pueblos. Muchos vecinos lo han denunciado ya, pero en el Ayuntamiento sigue

sin hacer nada”.

NI LOS PUEBLOS NI CORRALEJO. El servicio de recogida de basura y limpieza viaria no está a la altura de la demanda de los vecinos de La Oliva ni por calidad ni por cantidad. En la localidad de Corralejo, la de mayor población del Municipio, varias son las calles transversales que se quedan sin la aten-

ción diaria (a veces semanal) del servicio de limpieza. “En estas calles”, asegura el edil, “ni barren por sus aceras ni pasan las máquinas limpiadoras ni hay agua a presión para limpiar la vía pública. Corralejo es mucho más que su avenida principal; es el conjunto de muchas calles transversales que no están teniendo la atención que merecen nuestros vecinos”.

José Vicente Calero (PP): “Si hoy preguntaran a cada uno de los vecinos, más del 80% suspendería al Gobierno en limpieza”

“A los vecinos lo que le importa es que el Ayuntamiento cumpla con su responsabilidad, ya que cumplen con su obligación de pagar el impuesto correspondiente de recogida de basura”.

“Si bien los tiempos en la Administración son complicados, lo que no es lógico es llevar esta situación al extremo como lo estamos viviendo con el servicio de limpieza en el Ayuntamiento de La Oliva. Si hoy preguntaran a cada uno de los vecinos y vecinas del Municipio, más del 80% suspendería al grupo de Gobierno en este asunto, incluso aquellos que han votado a los partidos que gobiernan en la Institución”.

“Cuando llegan las fiestas en los diferentes pueblos, se hacen actuaciones de limpieza en las calles principales; pero se



José Vicente Calero, portavoz del PP en La Oliva.

olvidan de todas esas transversales en las que también se requiere de una potente limpieza”.

Fuerteventura

Lola García exige al Gobierno de Canarias el desmantelamiento inmediato de la Central de El Charco

● La presidenta del Cabildo asegura que los planeamientos municipal e insular prevén su retirada

Redacción
PUERTO DEL ROSARIO

El planeamiento de Fuerteventura permite el traslado de la Central Térmica Las Salinas (El Charco). Así lo ha comunicado la presidenta del Cabildo de Fuerteventura, quien reitera esta reivindicación de la sociedad y las instituciones mayoreras de hace más de veinte años.

Según puntualiza Lola García, “el Plan General de Ordenación de Puerto del Rosario, aprobado en 2017, prevé una zona que ya está recogida en el documento y alejada de núcleos poblaciones. Se trata de un espacio consensuado y propuesto como alternativa”.

Además, el desmantelamiento de la central térmica está reconocido también en el

PIOF, que se encuentra actualmente en proceso de modificación, y en el borrador del Plan Territorial Especial (PLAN-TE) para la implantación de infraestructuras energéticas en el que trabaja la Consejería insular de Ordenación del Territorio.

Sin embargo, aclara García, “no es necesaria la aprobación definitiva de estos documentos para que la Consejería de Transición Ecológica del Gobierno de Canarias inicie este desmantelamiento. El planeamiento insular lo permite y como administraciones competentes pueden y deberían trasladar de inmediato la Central Térmica del Charco”.

“Y lo que es más importante”, continúa García, “se trata de una demanda que tanto la sociedad mayorera como las



Lola García, presidenta del Cabildo de Fuerteventura.

instituciones insulares llevamos pidiendo desde hace décadas”. Por lo tanto, “Fuerteventura ya ha hecho los deberes

porque tenemos el suelo y no entendemos por qué la Consejería de Transición Ecológica del Gobierno de Canarias si-

gue justificando su inacción a la hora de hacer lo que les compete, que es trasladar de inmediato la central”.



Siempre cerca de ti

¡Escanea el código para ver nuestro folleto de ofertas!





Fuerteventura

Pájara acoge la gala Distinguidos del Turismo 2024 que reconoce la calidad y excelencia turística en la Isla

PÁJARA

La emblemática plaza de Nuestra Señora de Regla de Pájara se convirtió en escenario a la Gala de entrega de Premios Distinguidos del Turismo de Fuerteventura 2024 en una noche en la que tanto el Cabildo como el Patronato de Turismo reconocieron la trayectoria, la calidad y la iniciativa turística de los premiados en esta convocatoria, coincidiendo con el Día Mundial del Turismo.

El acto estuvo precedido de una representación teatral en la que un grupo de actores recrearon algunos de los principales hitos y momentos de la historia del turismo de Fuerteventura, con la Iglesia y las céntricas calles de Pájara como escenario, acompañado de un juego de luces y sonido, y ante un animado público que aplaudió calurosamente durante toda la ceremonia que también contó con la actuación musical "Isla Mujer" a cargo de las intérpretes Ju-

lia Rodríguez y Gara Alemán.

La presentadora de la Gala, Almudena Betancor, amenizó el acto dando paso a los videos de presentación de los premiados en esta convocatoria y a los discursos de la presidenta del Cabildo, Lola García, y la consejera de Turismo, Marlene Figueroa, quienes subrayaron la importancia del turismo como motor de la economía insular y por ser la palanca de desarrollo que ha permitido a Fuerteventura convertirse en una sociedad moderna.

La mención especial honorífica de esta edición recayó a título póstumo en Gregorio Santana Estévez. Recogieron el premio su mujer, Cruz Carballo Santana y sus cinco hijos, quienes realizaron una emotiva semblanza de la figura y el carácter de su padre.

La mención especial a colectivos fue entregada a la Asociación Medioambiental Limpiaventura. Recogió el premio su presidenta, Alina Kunz,



Foto de familia de los premiados junto a las autoridades políticas tras la gala.

quien subrayó los compromisos de su organización con la sostenibilidad.

Los apartamentos Igramar de Morro Jable recibieron el premio Playa de Oro a la mejor iniciativa de calidad. Su propietario, Ignacio Pérez Her-

nández, y la directora del complejo, Yanislay Torres Vega, recogieron el reconocimiento y subrayaron su apuesta presente y futura por el destino.

El premio Playa de Oro a la mejor iniciativa de diversificación turística fue para el

Centro de Buceo Punta Amanay de Corralejo.

El premio Playa de Oro a la mejor trayectoria le fue entregado a la naviera Fred Olsen siendo su Director General, Andrés Marín, quien recogió el premio.

CAMPAÑA DE LIMPIEZA MEDIOAMBIENTAL

En todo el litoral costero
Y en cada pueblo de Antigua

RECOGER, RETIRAR...
Y NO DEJAR HUELLA



Ayuntamiento de
Antigua
Concejalía de Medio Ambiente



Con tu colaboración,
la de cada vecino, además de...



Recría: la clave para recuperar la cabaña caprina majorera

El consejero insular de Agricultura, Ganadería y Pesca, Matías Peña, logra el apoyo para llevar a cabo su programa de recría y devolverle a la cabaña parte de las 20.000 cabezas de ganado perdidas en los últimos 15 años

Mónica Quintero
PUERTO DEL ROSARIO

Históricamente, el peso de la cabaña caprina majorera era significativa en el contexto de Canarias, siendo una de las islas donde mayores cabezas de ganado se registraba. Y de eso no hace tanto... apenas 20 años. Sin embargo, en los últimos 15 se ha perdido una gran parte de la cabaña ganadera de la Isla, pasando de unas 70.000 a las actuales 50.000; es decir, casi un tercio de los animales. Y si no se frena la tendencia, en otros 15 años más es impredecible hasta dónde puede llegar esta pérdida.

Las causas de este descenso de la cabaña caprina se pueden encontrar en varios factores. El más inmediato y acuciante para los ganaderos actuales es elevado precio de los insumos, factor que se ha visto agravado con dos hechos ampliamente conocidos: el conflicto armado en Ucrania (principal proveedor de grano a Europa hasta el estallido de la ocupación rusa) y la anterior crisis económica generada por la pandemia que, entre otros, elevó el precio de productos y combustibles.

Pero también afectan otros factores como la falta de relevo generacional o la mano de obra, ya que el capital humano sigue siendo clave en un sector tan frágil, pero fundamental, como el primario. De hecho, cada año en Fuerteventura cierra una explotación ganadera o recalcula, con los datos sobre la mesa, las cabezas de ganado que puede mantener durante los próximos doce meses. La cuenta siempre sale en negativo.

Por tal motivo, la Consejería de Agricultura, Ganadería y Pesca del Cabildo majorero trabaja en la puesta en marcha de una subvención para el fomento real y efectivo de la recría, una iniciativa incluida en el Plan Estratégico de Ganadería que tiene como objeti-

vo incentivar a los profesionales para que sigan apostando mantener sus explotaciones operativas y renovando la cabaña caprina.

El primer paso, la aprobación de la ficha financiera, ya se ha dado. El pasado mes de septiembre, el Pleno del Cabildo aprobó por unanimidad, en sesión extraordinaria, ampliar la cuantía en 800.000 euros más hasta llegar al 1,2 millón de euros. "Tengo que agradecer a la Corporación en su conjunto este apoyo", señala el responsable insular del Área, Matías Peña, "porque todas y cada una de las personas que la conforman ha entendido la urgente necesidad de trabajar unidos en favor de nuestro sector primario. Pero también quiero agradecer el trabajo realizado por el equipo de la Consejería, por la rapidez con la que se está trabajando sobre este expediente para que podamos tener operativa esta línea de ayudas a la mayor brevedad posible".

Actualmente existen 76 ganaderías operativas en toda la Isla y, como reconoce el con-



Algunos ejemplares de la cabaña caprina de Fuerteventura.

sejero, "la situación no es nada fácil y cada día es peor". Por eso, estas subvenciones dirigidas a la recría caprina se plantean como una ayuda efectiva en tanto que se repartirán en función de la producción lechera, "de manera que tan-

to las grandes explotaciones como las pequeñas tengan las mismas oportunidades".

Según los datos que maneja el Gobierno de Canarias, una cabra produce en torno a los 839,5 litros de leche de media al año. Con estos datos en

la mano, "se calcula la población de cada granja y se aplica un número de recría estimada para esa producción", explica Matías Peña. Es decir, mientras más cabras producen, más leche hay: el éxito de la recría es la causa principal de que una explotación ganadera mejore su producción lechera.

Matías Peña: "Si damos la subvención por litro, se eliminaría la posible especulación"

-¿Por qué su Departamento está impulsando esta medida?

-Para poder recuperar los números de hace veinte años, la fórmula más eficaz es la de apostar por la recría. Lo que está claro es que, si no se aumenta la cabaña, al final terminará perdiéndose esta parte de nuestro sector primario. No hacer nada es igual a tener una cabaña cada vez más envejecida y que produzca menos leche y carne.

-¿Por qué las ayudas a la producción lechera y no a la cabra, directamente?

-La centramos en la producción de leche porque de esta manera también ayudamos al ganadero más pequeño. Si la damos por litro de leche, se eliminaría la posible especulación.

-De no actuar, ¿habría riesgo para la carne o el queso de cabra?

-Claro. En 15 años hemos perdido en torno a 20.000 cabezas de ganado debido a que los ganaderos cada vez crían menos por los



Matías Peña, junto a un grupo de ganaderos.

elevadísimos costes que asumen. Imagínese lo que puede pasar si sigue la tendencia. ¿Cuántas cabezas de ganado podríamos perder en 15 años más en la Isla? Por eso es que estamos buscando soluciones para reponer la cabaña caprina.

ESFUERZO COLECTIVO. Que la Consejería del sector primario en la Isla ponga en marcha este programa con una mejora en la ficha financiera tiene varios objetivos. El primero, evitar que se cierren más ganaderías, símbolo de identidad del campo majorero; pero también que se renueve la cabaña caprina majorera porque con ello se consigue, por un lado, garantizar el abastecimiento de carne en las neveras de la Isla (hay ocasiones en las que solo se puede conseguir carne de cabra una o dos veces por semana en los supermercados de la Isla) y, por otro, que no se ponga en riesgo el producto estrella de la gastronomía majorera, el queso. En definitiva, garantizar esa parte de la soberanía alimentaria vinculada al producto local, al de calidad.

Fuerteventura

Septiembre huele a gomas Milan

ALEJO SOLER



Comienzo este artículo haciendo alusión a uno de esos temas que he esbozado en otras ocasiones, relativo al poder que tiene la memoria olfativa en los recuerdos felices o no de nuestras vidas. Con ello, me refiero a esa memoria que es capaz de transportarnos a los aromas clásicos que descubrimos y exploramos en personas, lugares o momentos que giran en torno a nuestro pasado y que son capaces de conducirte a cualquier etapa de tu vida. Sin embargo, esa connotación emocional que provoca la memoria olfativa, esa que podríamos calificar como la memoria más primitiva del ser humano, es única y personal, consiguiendo en ocasiones llegar a despertar distintos sentimientos y emociones que pueden ser positivos o negativos en función de las vivencias con las que están relacionadas. Dependiendo de cada persona, sus circunstancias y sus vivencias, los distintos momentos que navegan por nuestra existencia, a modo de estaciones, meses e, incluso, días pueden llegar a evocarnos olores familiares que activan nuestra memoria hasta conseguir hacernos viajar a los recuerdos más emotivos en forma de aromas que podemos calificar como inolvidables. Y bajo la luz de este prisma, inmersos como estamos en el mes de septiembre, ese que por excelencia está marcado en el calendario por el comienzo del curso académico y por la asunción consciente y temporal de nuevos propósitos, renace la memoria olfativa y viajera de mis recuerdos a través de un puñado de lápices, rotuladores y gomas, cuyo “estreno”, en ocasiones, consigue despertar momentos únicos de permanencia en la escuela o en el instituto. En mi caso, este tipo de recuerdos llega inesperadamente cuando alguna de mis hijas, en este caso “A”, la más pequeña, me enseña el contenido de su maleta para el “insti”, como el que exhibe un verdadero tesoro, en la que guarda gomas, lápices, bolígrafos o “colores”, cuyo olor, a la apertura de la cremallera, me hace volar a épocas pretéritas. Para mí, ese instante, inmerso en un halo especial, arriba a mi memoria como un hecho revelado que no puede ocultar esos ojillos vidriosos y escrutadores de una de mis niñas, los cuales me siguen relatando inconscientemente el comienzo de una nueva etapa llena de ilusión y desafíos. Y así, con el estuche ordenado, un juego de reglas heredado, un nuevo compás y unas cuantas libretas, mi hija comienza el instituto acompañada de ese material escolar clásico que se manifiesta como un auténtico superviviente del tsunami digital que parece arrasarlo todo. A partir de ese instante despierta mi propio niño EGB, ese que recuerda sus primeros años escolares en el Colegio del Charco, llamado “Grupo escolar Primo de Rivera”, para pasar tiempo después al San José de Calasanz y, finalmente y de forma alternativa, al instituto “nuevo” y “viejo”, tal como los denominábamos en aquella época. Y como otros momentos que llegan a mi memoria de forma inesperada e influida por el paso del tiempo, los ya lejanos años de escuela e “insti” revuelven mi disco duro de la infancia hasta encontrar un significado en dichos recuerdos, los cuales son proyectados por los olores tan característicos e inconfundibles como el que despierta las gomas Milan, las cuales sigo guardando en el cajón de los lápices como parte de los pensamientos que traslado y borro del papel en el que escribo. “El olor reside la misma esencia del alma, lo impregna todo de una forma pertinaz y tiene la capacidad de abrir las puertas del inconsciente, desde las que se cuelan las escenas más amables y las más dolorosas”. Mercedes Pinto Maldonado (*Cartas a una extraña*).

● El Pleno del Cabildo aprueba por unanimidad la creación de una Comisión

El Cabildo buscará una nueva fórmula jurídica para la promoción turística de la Isla



Momento de la aprobación de la moción encaminada a estudiar una nueva fórmula jurídica turística.

PUERTO DEL ROSARIO

El Cabildo de Fuerteventura inicia el expediente para el estudio de una nueva figura jurídica que sea más sostenible y eficiente para gestionar la promoción turística de la Isla, en sustitución de la actual estructura del Patronato de Turismo de Fuerteventura. Para ello se ha conformado en una Comisión de estudio compuesta por representantes de todas las fuerzas políticas con representación en el Pleno y técnicos de la Corporación Insular.

Esta iniciativa contó con el apoyo unánime del Pleno del

Cabildo durante la celebración de su última sesión ordinaria. La presidenta del Cabildo, Lola García, señaló en este punto “la necesidad de que nos adaptemos a las exigencias del mercado turístico, que exige flexibilidad y rapidez en la toma de decisiones, en un mundo globalizado y competitivo, y donde el aparato administrativo de las instituciones no siempre es lo ágil que nos gustaría”.

Según indicó la consejera de Turismo, Marlene Figueroa, “es importante valorar la posibilidad de mejorar la gestión de la promoción de la

Isla, para ser más eficaces y eficientes en un sector como el turístico, que es muy competitivo y exigente y en el que Fuerteventura se juega mucho porque es nuestra principal industria”.

El Patronato de Turismo es hasta la fecha el instrumento del Cabildo de Fuerteventura para gestionar la promoción turística y las relaciones con los touroperadores y compañías aéreas y responsable del posicionamiento del destino en los mercados emisores de turistas, así como de impulsar la conectividad y la competitividad del destino.

LA FOTONOTICIA



SAN MIGUEL, DE NOROESTE A SUR DE LA ISLA. La bandera de San Miguel ondeará cada 13 de octubre en la fachada del Cabildo y los seis ayuntamientos de la Isla, a petición de la Asociación Cultural Más Ruinas que Caín. De este modo, se rinde homenaje “a esa generación de majorereros que nos dejaron una de las más épicas páginas de nuestra historia”, expresó el presidente de la asociación, Juan José Cabrera.

Virgen de la Peña, Reina y Soberana de Fuerteventura

La Isla volvió un año más a rendir culto a su Patrona, Nuestra Señora de la Peña. Miles de personas se acercaron hasta el templo de la Vega de Río Palmas para cumplir con la tradición

María Rivera VEGA DE RÍO PALMA

Miles de personas, muchas de ellas en peregrinaje, acudieron este mes de septiembre hasta la Vega de Río Palmas para honrar a la Patrona de la Fuerteventura, Nuestra Señora de la Peña, y cumplir con la tradición heredada generación tras generación.

Las fiestas arrancaron con el pregón ofrecido por Marcos Hormiga quien, a través de una elocuente epopeya con la Isla como protagonista, hizo un recorrido por la historia escrita y no escrita, a través de los siglos. Hormiga, con sus emotivos versos descriptivos de Fuerteventura, su cultura y su gente, elevó el pregón de las fiestas a las cotas del Arte (en mayúscula).

Uno de los actos principales de las fiestas fue la Romería y Ofrenda, que volvió a congregarse a miles de personas en torno a la Iglesia para hacer entrega a la Patrona de los presentes en forma de alimentos para las familias con menos recursos de la Isla.

La solemne eucaristía, presidida por el Obispo de la Diócesis de Canarias, José Mazuelos, quien estuvo acompañado por los párrocos de todos los municipios de la Isla, fue uno de los actos de mayor fervor. A la función religiosa acudieron el presidente del Gobierno de Canarias, Fernando Clavijo; la presidenta insular, Lola García; y el alcalde de Betancuria, Enrique Cerdeña; entre otras muchas autoridades políticas, además de vecinos y vecinas llegados de todos los rincones de la Isla.

Y mientras estos y otros actos se desarrollaban, miles de peregrinos, sobre todo el viernes festivo, cumplían con la tradición: por caminos de tierra o de asfalto, el objetivo era el mismo: llegar a la Vega de Río Palmas, porque "Todos los caminos llevan a la Peña".



El cuerpo de baile actúa delante de la imagen de la Patrona de la Isla, durante la Romería Ofrenda.



Marcos Hormiga, pregonero de este año.



Asistentes al Pregón ofrecido este año por el poeta Marcos Hormiga.



Fieles llegados de todos los rincones acudieron hasta la Vega.



Lola García y Jessica de León realizan su ofrenda a la Virgen.

Fuerteventura

Los colectivos de mayores y de personas con discapacidad de la Isla conocen la figura del facilitador, que estará operativa en 2025

PUERTO DEL ROSARIO

La consejera de Presidencia, Administraciones Públicas, Justicia y Seguridad del Gobierno de Canarias, Nieves Lady Barreto, celebró en el Cabildo de Fuerteventura la primera reunión con representantes de los colectivos de personas con discapacidad intelectual y asociaciones de personas mayores, además de con los concejales responsables del área social de los seis municipios, para definir las funciones y el perfil profesional de la figura de los facilitadores judiciales que la Consejería pondrá en marcha en los juzgados de Canarias.

Acompañada por la presidenta del Cabildo, Lola García; el consejero insular de Acción Social, Víctor Alonso; el viceconsejero de Justicia, César Rodríguez; y la directora general de Relaciones con la Administración de Justicia,

Mari Carmen de León; Nieves Lady Barreto adelantó que la intención del Gobierno es que esta figura de los facilitadores judiciales entre en funcionamiento en 2025 y explicó que la función será la de asistir en los procesos judiciales a las personas con discapacidad intelectual y a los mayores “para ayudarles en los trámites, siempre de forma voluntaria, y hacer entendibles las sentencias y autos”.

“Es una manera de humanizar la justicia y garantizar el derecho a la tutela judicial efectiva. Para eso, es fundamental que las personas que tienen unas circunstancias especiales y que se ven inmersas en un procedimiento judicial puedan tener la garantía de que van a entender y de que van a hacerse entender durante todo el proceso: esa será la función del facilitador”, explicó Barreto.



Momento de la reunión entre Barreto y los agentes sociales.

Por su parte, Lola García agradeció la predisposición y sensibilidad de la Consejería de Presidencia del Gobierno de Canarias al apostar por una iniciativa dirigida a las perso-

nas que necesitan mejorar su acceso a los servicios judiciales y estar en igualdad de condiciones que el resto de la población. “Es importante que todas las personas puedan ac-

tuar en igualdad de condiciones en las actuaciones procesales y esperamos que este necesario servicio pueda ponerse en marcha en el menor tiempo posible”.

El Cabildo de Fuerteventura instala paneles fotovoltaicos en el CEIP Cristóbal García Blairzy



Herrera, Negrín y García, junto con la dirección del centro educativo.

GRAN TARAJAL

El Cabildo de Fuerteventura ha instalado paneles fotovoltaicos en la cubierta del CEIP Cristóbal García Blairzy de Gran Tarajal, con el objetivo de fomentar el autoconsumo en el centro educativo. Las nuevas instalaciones de energía fotovoltaica fueron visitadas por la presidenta del Cabildo, Lola García; la consejera de Industria, Lolina Ne-

grín; y el concejal de Educación, David Herrera.

García subrayó “la importancia de seguir avanzando hacia la sostenibilidad energética en Fuerteventura. Como Cabildo, tenemos la responsabilidad de liderar con el ejemplo y demostrar nuestro firme compromiso con las energías renovables en edificios públicos”.

Según remarcó la conseje-

ra de Industria, Lolina Negrín, “este tipo de iniciativas no solo reducen el impacto ambiental, sino que también fomentan la conciencia ecológica en la comunidad educativa promoviendo prácticas sostenibles desde edades tempranas”.

El proyecto, adjudicado a la empresa Electrimaga SLU, contó con una inversión de 88.712 euros.

LA FOTONOTICIA



ESTACIÓN BIOLÓGICA MEJORADA. La Consejería de Medio Ambiente del Cabildo de Fuerteventura ejecuta mejoras en las instalaciones de la Estación Biológica de La Oliva con el objetivo de ofrecer espacios optimizados para la recuperación de la fauna y la flora, y modernizar el centro de cara a su próxima apertura al público general mediante visitas guiadas. Entre las mejoras destacan las instalaciones de vuelo del centro de recuperación de fauna silvestre, que ahora cuentan con uno de los jaulones de vuelo más amplios de todo el Archipiélago. Este nuevo espacio es idóneo para fortalecer la musculatura de las aves recuperadas que están en rehabilitación, de cara a su posterior puesta en libertad.

El Cabildo abre a la ciudadanía el Plan Energético para que hagan sus aportaciones en el periodo de consultas

Redacción
PUERTO DEL ROSARIO

El área de Ordenación del Territorio del Cabildo de Fuerteventura trabaja en la elaboración del Plan Territorial Especial para la implantación de infraestructuras de producción, transformación y distribución energética, especialmente parques eólicos, plantas fotovoltaicas y termosolares.

Por tal motivo, y tras una primera reunión de coordinación con representantes de los seis ayuntamientos y el equipo redactor del documento, la Corporación insular mantuvo un encuentro abierto con la ciudadanía, con el objetivo de atender las aportaciones de la población, colectivos,

promotores y otros agentes interesados.

El Plan se encuentra en periodo de consulta previa desde el pasado mes de agosto para recibir todas las aportaciones posibles, “con el objetivo de que el documento que se apruebe esté enriquecido por el sentir de la población, que es lo que al final estamos buscando”, explicó la presidenta insular, Lola García.

García insistió en que “desde el Cabildo que estamos a favor de las energías renovables, pero siempre acorde al planeamiento que se va a establecer con este plan territorial, de acuerdo a unos criterios que tengan en cuenta la conservación de nuestro entorno sin consumir ni destruir más



Nereida Calero y Lola García, junto a uno de los redactores del Plan, durante la reunión ciudadana.

suelo, y sin que se haga negocio con nuestro territorio, que

tenemos que proteger”.

Los asistentes pudieron con-

sultar sus dudas e inquietudes con el equipo redactor.

Gemis Fanelli: “Heredé de mi abuela Luisa el don de quitar el mal”

Conocido como el vidente de Fuerteventura y del alma, Fanelli anuncia la publicación de su nuevo libro *Diario de un vidente*

-Gemis Fanelli, muchos ya le conocen pero, para los que aún no, ¿cómo le gustaría presentarse?

-Muchos me conocen como el vidente de Fuerteventura, aunque hace años una revista me nombró como el vidente del alma. La verdad es que me siento bastante identificado con esto último.

-¿Cómo empezó todo?

-De pequeño ya sabía que era un niño “especial”, que tenía un don, aunque creía que era normal. Pasé mi infancia con mis abuelos; heredé de mi abuela Luisa el don de quitar el mal. Después me formé con los años y desarrollé otras cualidades, otras facultades.

-¿En qué se basa su consulta?

-La consulta privada se basa en una lectura que realizo con las cartas, las caracolas y otros oráculos. Le hablo a la persona sin que abra la boca, sin dejar que me cuente nada; le hablo de su familia, del amor, de la salud y de su parte personal más profunda.

-¿Y si la persona viene con un problema?

-Casi siempre vienen con problemas. Dependiendo del problema, le realizo una limpia o una obra espiritual, que ayuda a movilizar esa energía estancada y bloqueada, que no le hace avanzar.

-¿Le puedo preguntar cuál es la temática que más le consulta la gente?

-Principalmente los temas amorosos, pero debo de decir que también la economía y los problemas familiares están a la orden del día.

-Y si, por ejemplo, una persona acude a usted por un con problema concreto, ¿cuánto tiempo tarda en resolverlo?

-No me gusta generalizar, porque cada caso es diferente, obviamente, pero, en líneas generales, una semana o diez días.

-¿Qué perfiles de personas acuden a su consulta?

-Se podría sorprender, todo tipo de gente: desde el ama de casa al empresario, además de gente muy conocida, políticos,...

-También ha escrito un libro, ¿no es así?

-Hace 15 años escribí mi primer libro; ahora recién he escrito el segundo, que estará previsiblemente para estas Navidades en toda España. Se titula



Diario de un vidente. En él hablo de todo el proceso que he vivido hasta la fecha, de mis viajes, de mis iniciativas y de mis vivencias pasadas. La verdad es que estoy muy orgulloso de haberlo conseguido porque no ha sido fácil.

-Sigue viajando, no solo por España sino por el extranjero, ¿no?

-Sí, correcto. A Italia voy mucho y, desde hace trece años, también a Suiza. En verdad, voy a cualquier lugar que me llamen y que necesiten de mis servicios.

-¿Cómo puede la gente contactar con usted?

-A través de mi consulta, en Caleta de Fuste, que este mes de octubre cumple 25 años. Pero la gente que vive lejos también puede consultarme a través de videollamada y, por supuesto, pueden encontrarme en Facebook (GemisFanelli), Tiktok (GermisFanelliVidente), en la web santeriaespaña.es y a través de mi teléfono de contacto 630 963 785.

Fuerteventura

Cabildo y Fauca acuerdan la tercera edición de 'Yo Compro en Fuerteventura'



Lolina Negrín, Lola García y Abbas Moujir Hegeige, durante la firma del convenio.

PUERTO DEL ROSARIO

La Consejería de Comercio del Cabildo de Fuerteventura, que dirige Lolina Negrín, destina 400.000 euros al desarrollo de la tercera edición de la campaña 'Yo Compro en Fuerteventura', dirigida a potenciar el sector comercial mayorero. La Corporación insular financia con fondos propios una iniciativa que ha cosechado gran éxito en anteriores ediciones y que se realiza en colaboración de la Federación de Áreas Urbanas de Canarias (Fauca).

El convenio de colaboración fue firmado por la presidenta del Cabildo de Fuerteventura, Lola García y el presidente de Fauca, Abbas Moujir Hegeige,

con la presencia de la consejera del área.

García destacó el compromiso del Cabildo financiando el 100% de esta campaña, "con el objetivo principal de reactivar y consolidar las zonas comerciales abiertas de Fuerteventura. De esta manera, se ofrecerán a los ciudadanos y ciudadanas la oportunidad de adquirir bonos de consumo con los que recibirán descuentos directos en los establecimientos adheridos".

Por su parte, la consejera Lolina Negrín destacó que, tras el éxito de la anterior edición de 'Yo Compro en Fuerteventura', la Corporación insular pretende seguir apostando por

el comercio local y dar un impulso a la economía de la Isla. "Es una forma de ayudar tanto a los ciudadanos como a las pequeñas empresas, creando un beneficio mutuo que fortalece el tejido comercial insular. Nuestro objetivo es consolidar un sistema que promueva el consumo responsable, pero también cercano, para seguir fomentando la cohesión social y económica de la Isla".

Abbas Moujir Hegeige felicitó al Cabildo por consolidar una apuesta que apoya al comercio de cercanía y que "repercutirá de manera favorable en la economía local y en la generación de puestos de trabajo en la isla de Fuerteventura".

Se constituye el nuevo Consejo Insular de Accesibilidad



Consejo Insular de Accesibilidad.

PUERTO DEL ROSARIO

El nuevo Consejo Insular de Accesibilidad quedó constituido el pasado mes de septiembre con la designación de los nuevos miembros.

El Consejo es un órgano para la consulta, asesoramiento y propuesta de asuntos referidos a la accesibilidad universal en la Isla. Asimismo, cuando proceda, podrá emitir informes y formular propuestas y sugerencias en

materia de accesibilidad.

Preside este órgano la presidenta del Cabildo, Lola García; y lo conforman la consejera del Área, Carmen Alonso, un representante de cada grupo político presente en la Corporación insular y representantes de los seis ayuntamientos; además de representantes de Adivia, Adisfuer, Asomasamen, Fasican, Aderis y el Colegio de Arquitectos, entre otros.

LA FOTONOTICIA



REUNIÓN CON LA ULPGC. La presidenta de la Corporación insular, Lola García, recibió al rector de la ULPGC, Lluís Serra, para abordar nuevas titulaciones y otros asuntos de interés como la necesidad de reforzar el profesorado del Grado de Enfermería de la ULPGC en Fuerteventura.

FERIA ECONOMÍA DE
Proximidad
PUERTO DEL ROSARIO 2024

Impulsando la economía local y la creación de empleo en un entorno de proximidad.



FERIA DE ECONOMÍA DE PROXIMIDAD

8_9 de noviembre de 2024

Inauguración 8 nov.

Clausura 9 nov. a las 18:00 h.

Recinto de la Plaza de la Paz y calle Virgen del Rosario.

Puerto del Rosario - Fuerteventura



FERIA ECONOMÍA DE
Proximidad

Inscribe tu proyecto accediendo al qr

Canarias

Europa respalda a Canarias para hacer frente a la crisis migratoria, especialmente a los menores no acompañados

Redacción
S/C DE TENERIFE

El presidente de Canarias, Fernando Clavijo ha destacado, tras la vista del vicepresidente de la comisión europea, Margaritis Schinás, el respaldo clave de la Unión Europea para apoyar a Canarias en la gestión de la crisis migratoria y ha agradecido Schinás esta respuesta ante las dificultades que ha encontrado el Gobierno de Canarias estos últimos meses para atender con dignidad a las personas migrantes que llegan en embarcaciones irregulares a las Islas, especialmente a los menores no acompañados.

Para Clavijo, la visita de Schinás refleja la gentileza, sensibilidad y el compromiso que siempre Europa ha mostrado por Canarias, “a veces mayores que las que encontramos en el Gobierno de España”, y le ha trasladado su agradecimiento por la pronta respuesta que ha recibido de la presidenta Ursula Von der leyen.

Para el presidente de Canarias, el mensaje del vicepresidente Schinás ha sido sencillo y firme porque ha apelado “a la unidad y solidaridad con Canarias y España que, como frontera sur de Europa, todo lo que aquí sucede afecta a todo



Fernando Clavijo y Margaritis Schinás, ofrecen una rueda de prensa tras analizar la situación de la crisis migratoria en Canarias.

el continente”.

En este sentido, Margaritis Schinás destacó que “Canarias no está sola y la UE se pone de su lado, ante esta afluencia sin precedentes de personas que está ejerciendo una enorme presión sobre las instituciones y la sociedad canarias, además de sobre aquellos que llegan en situación de mayor vulnerabilidad, como son los niños y las niñas”.

Europa está dispuesta a mejorar la financiación y la logística, pero siempre “desde

ese trabajo conjunto, porque este reto necesita esa interrelación para establecer medidas que no sean de apagar fuegos, como lo haría un bombero, sino de diseñar y planificar lo que queremos a largo plazo, como haría un arquitecto”. Para el vicepresidente europeo, la única manera de actuar es desde la cooperación y la articulación de sinergias entre la Unión Europea, España y Canarias “para que se pueda dar esa planificación”.

Para contribuir a la crisis

actual que padece el Archipiélago, Schinás anunció como ayuda de emergencia que permita aumentar la capacidad de acogida y aliviar la presión ante llegadas de migrantes, 14 millones de euros de fondos adicionales a los 20 millones que ya se habían destinado en marzo y reforzar el Fondo Europeo de Desarrollo regional, con el que, a través del trabajo interinstitucional, maximizar las posibilidades que estos programas ofrecen.

Por otra parte anunció la in-

tención de incrementar el despliegue de Frontex a tareas más operativas para proteger la frontera exterior de la Unión Europea y la asistencia de la Agencia de Asilo europea en la fase de acogida de menores no acompañados. En materia de cooperación, se intensificarán las relaciones ya establecidas con Mauritania, Senegal y Gambia en gestión de fronteras, retornos, prevención de tráfico de personas y desarrollo de vías legales de movilidad.



yo compro en
FUERTEVENTURA
BONO CONSUMO · EDICIÓN 2024





+INFO



FEDERACIÓN DE
ÁREAS URBANAS DE CANARIAS
COMERCIO, OCIO & SERVICIOS



CABILDO DE
FUERTEVENTURA
Consejería de Industria, Actividades Clasificadas,
Desarrollo Económico y Seguridad

Tus compras por la mitad

www.yocomproenfuerteventura.com

Política

•Santana pide que los presupuestos de 2025 incluyan el incremento en esta materia

NC-BC exige al Gobierno una apuesta “real” por la protección de los derechos de las mujeres



Nartalia Santana, parlamentaria de NC-BC.

S/C DE TENERIFE

La parlamentaria de Nueva Canarias-Bloque Canarista (NC-BC) Natalia Santana exigió al Gobierno de CC y el PP una “apuesta real” por los derechos y la protección de las mujeres. La portavoz parlamentaria en la materia del grupo canarista reclamó que los presupuestos de 2025 demuestren, mediante la eliminación de los recortes aplicados en 2024, que la lucha contra la violencia machista y por la igualdad son una prioridad para las dos derechas canarias. Santana aseguró que “la inacción de un Ejecutivo se ve en los números y, si persisten en reducir los fondos públicos por segundo año consecutivo, CC y el PP volverán a dejar a las víctimas de esta pandemia sin el apoyo preciso”.

En la sesión de control y por medio de una pregunta oral a la consejera de Bienestar Social, Igualdad, Juventud, Infancia y Familias, Candelaria Delgado, la diputada de NC-BC denunció el “tremendo error” cometido por el Gobierno canario al

imponer en 2024 una disminución de casi dos millones de euros a las políticas en materia de igualdad y atención de las mujeres víctimas de violencia.

La violencia machista, según recordó Santana, creció en 2023 Canarias un 17%. Mientras, las denuncias por violencia en los órganos judiciales aumentaron en un 2,4% el primer trimestre de este año, donde se interpusieron 2.556 denuncias.

La situación es “desoladora ante lo que ya se puede denominar como una pandemia que se cobra la vida de las mujeres y de sus hijos, también” y que trasciende fronteras y culturas en todo el mundo, manifestó la parlamentaria canarista. “Algo no estamos haciendo bien cuando las mujeres de nuestra tierra sufren la violencia de los hombres y cuando estamos permitiendo que los discursos negacionistas se extiendan de forma alarmante, incluso entre los más jóvenes”, alertó la parlamentaria.

Para Natalia Santana, será “muy grave e intolerable que

CC y el PP, apoyados en el parlamento además por la ASG y la AHI, vuelvan a decidir recortes en los presupuestos de 2025, que próximamente aprobará el Consejo de Gobierno. “Las derechas canarias”, denunció, “demostraron en 2024 que ni la igualdad ni la lucha contra la violencia de género son una prioridad, al tumbar todas las enmiendas de NC-BC dirigidas a corregir los cerca de dos millones de euros que se quitaron al Instituto canario de la Mujer (ICI), a los Fondos de Emergencia Social, en acciones de sensibilización y para la realización de estudios técnicos”.

“Persistir en 2025 en los recortes”, en opinión de Natalia Santana, mostrará la “falta de compromiso del pacto de CC y el PP. Los recortes ideológicos impedirán poner en marcha medidas de protección y frenar esta tragedia”.

Desde NC-Bloque Canarista “esperamos que se haga una apuesta real por los derechos y la protección de las mujeres”, concluyó.



Fernando Enseñat, durante su intervención en la Cámara regional.

Enseñat (PP) reclama mejoras para el puerto de Corralejo

S/C DE TENERIFE

El parlamentario del Partido Popular, Fernando Enseñat, reclamó durante su intervención en el Pleno del Parlamento al consejero de Obras Públicas, Pablo Rodríguez, de quien depende el ente público Puertos Canarios, una explicación sobre la situación del proyecto del muelle de Corralejo. “Los muelles de Corralejo y de Playa Blanca han vuelto a ser este verano los que cuentan con más tráfico de pasajeros, de mercancías y de turistas. Sin embargo, entre Playa Blanca y Corralejo existe una diferencia fundamental: el muelle

de Playa Blanca es un muelle nuevo, moderno, amplio, con servicios adecuados y seguro, mientras que en Corralejo nos encontramos con unas instalaciones tercermundistas”.

Según detalló Enseñat, en el puerto de Corralejo la dársena se encuentra saturada y el muelle carece de cafetería y aparcamiento. “Los baños se hallan en unas condiciones lamentables, así como la parada de guaguas. En definitiva, hablamos de unas circunstancias pésimas para los residentes, los turistas, los transportistas y los trabajadores del muelle”.

LA FOTONOTICIA



BALANCE DE GESTIÓN DE CC. Asamblea Mayorera - Coalición Canaria Fuerteventura celebró el pasado mes de septiembre una asamblea insular y Consejo Político Local para hacer balance de gestión de este año en curso y dibujar los principales temas de cara al próximo presupuesto del año 2025. A dicha reunión asistió el presidente del Gobierno de Canarias, Fernando Clavijo, a quien se le trasladaron las principales demandas y preocupaciones de Fuerteventura. Además, se dio cuenta de aquellas cuestiones comprometidas con la isla de Fuerteventura que todavía no han llegado a término.

Hay superhéroes que luchan por **un mundo mejor**, surfeando sobre el hielo. Tú, **comprando productos canarios**, también.



www.canarias2030.org

CANARIAS
2030 Pequeños gestos,
grandes acciones
para un mundo mejor.

 Gobierno
de Canarias

Economía

• Las empresas turísticas canarias que midan y reduzcan su huella de carbono recibirán su certificación

Islas Canarias, primer destino en contar con una herramienta de huella de carbono certificada

LAS PALMAS DE GC

Turismo de Islas Canarias ha convertido al Archipiélago en el primer destino turístico español que cuenta con una herramienta de medición de huella de carbono certificada. Fue durante la I Convención de Turismo de Islas Canarias cuando la empresa pública dependiente de la Consejería de Turismo y Empleo del Gobierno de Canarias recibió el certificado de AENOR por su proyecto 'Viaje a la descarbonización'.

La consejera de Turismo y Empleo del Gobierno de Canarias, Jessica de León, fue la encargada de inaugurar la convención, en la que el equipo de Turismo de Islas Canarias compartió con más de un centenar de agentes del sector los avances y estrategias que está implementando para lograr un turismo más sostenible y cooperativo.

De León explicó que esta convención responde a una demanda del sector público y privado, quienes pedían "conocer la estrategia del destino Islas Canarias, saber qué acciones estamos desarrollando o cuáles son las previsiones de conectividad, fundamentalmente para la temporada de in-

vierno". Subrayó, además, que uno de los objetivos principales del acto es dar a conocer "todo lo que estamos haciendo en materia de sostenibilidad con diferentes destinos como El Hierro, que será una isla cero emisiones para 2026".

La consejera incidió en que "el principal reto que tiene Canarias es social" y por ello llamó a las ocho islas y a los cuarenta y seis microdestinos "a unificar la estrategia turística y situar en el centro al residente canario, con la sostenibilidad como un pilar en materia de promoción".

Precisamente en materia de sostenibilidad se ha producido un gran avance con la certificación de la herramienta que Turismo de Islas Canarias ofrece de manera gratuita a las empresas para que midan y reduzcan sus emisiones de carbono.

El director gerente de Turismo de Islas Canarias, José Juan Lorenzo, resaltó la importancia de que 'Viaje a la descarbonización' haya recibido la certificación. "Esto implica que estamos haciendo las cosas correctamente: al confirmar que la metodología de cálculo, los factores de emisión y las toneladas de



Jessica de León, junto con parte de su equipo, tras recibir el certificado de AENOR.

CO2 se adaptan a los estándares internacionales, se afianza la rigurosidad del dato final y transmitimos confianza y utilidad en el resultado a las empresas que la utilicen".

Lorenzo anunció que este sello de calidad se sumará a los certificados que, a su vez, otorgará Turismo de Islas Canarias a las empresas del sector que midan y reduzcan sus emisiones, lo que les permitirá certificar su apuesta por la sostenibilidad ante sus clientes. A

lo largo de octubre, noviembre y diciembre se celebrarán cinco talleres presenciales y cuatro en línea para las empresas interesadas en usar la herramienta, y el 15 de noviembre se celebrará el II Encuentro Viaje a la descarbonización.

Por su parte, Javier Lantigua, director de AENOR en Islas Canarias, Middle East & Africa, explicó que el certificado "valida la herramienta que tienen a su alcance las empresas canarias para medir y redu-

cir su huella de carbono, dando veracidad a la metodología que se usa y demostrando así el liderazgo de Canarias en un turismo sostenible". Lantigua se mostró convencido de que con este paso se avanza en "la consolidación del Archipiélago como un destino turístico sostenible y de referencia a nivel mundial, que combina el desarrollo económico con la protección del medio ambiente y la mejora de la calidad de vida de todos sus habitantes".

Nace Savia Canarias, la asociación de mujeres de Fuerteventura que tiene como objetivo impulsar el talento femenino en las Islas

PUERTO DEL ROSARIO

Con el objetivo de impulsar y fomentar el talento empresarial femenino entre las canarias, un grupo de mujeres emprendedoras de la Isla han creado Savia Canaria, una asociación que nace con vocación regional para dar visibilidad a todo el potencial de las empresarias de esta tierra.

Sus fundadoras son ocho mujeres de diferentes sectores económicos y, como asegura su presidenta, Violeta Chacón, "nos hemos cansado de esperar a que nos convoquen

de fuera: en Fuerteventura y en Canarias existe talento femenino suficiente. Nos dimos cuenta de que lo que nos faltaba era asociarnos para impulsar lo que hacemos cada una de nosotras desde nuestras empresas".

Sus objetivos los tienen claro: fomentar el talento empresarial femenino en las Islas, crear una red sólida y colaborativa que impulse proyectos liderados por mujeres, trabajar para que sus iniciativas tengan un impacto positivo en diversas áreas de la sociedad y pro-

mover el desarrollo sostenible y la innovación. "Y todo esto lo queremos hacer a través de programas de formación continua estableciendo un ecosistema empresarial femenino que fortalezca el liderazgo y las oportunidades empresariales en nuestras islas", explicó Chacón quien señaló que "hay muchísimas mujeres de estas y otras generaciones anteriores que no han tenido visibilidad, pero que son un referente para que nosotras podamos seguir adelante", concluyó Chacón, durante la presentación.



Socias fundadoras de Savia Canarias.

Deportes

Éxito de participación y final de infarto en la 41 edición del Memorial Ramón Castañeyra Góngora

GRD MERACAS
PUERTO DEL ROSARIO

Ni los fundadores de las primeras 24 Horas de Baloncesto en 1983 recuerdan un final tan apasionante como la vivida este año en el Memorial Ramón Castañeyra Góngora - 24 Horas de Baloncesto. La 41ª edición de este evento emblemático de las Fiestas del Rosario, en la capital mayorera, culminó con unos minutos inolvidables.

El público estaba nervioso y expectante cuando, a seis segundos del final, los Diablos Rojos lideraban el marcador de la final sénior masculina, con dos puntos de diferencia sobre Maccabi de Levantar.

Los Diablos tenían dos tiros libres a su favor, pero ninguno entró. El rebote se convirtió en un balón suelto que, milagrosamente, llegó a las manos de Juan Marrero. Apenas pasado el medio campo, consiguió tirar desde nueve metros, el balón comenzó a volar lentamente mientras sonaba la bocina, hasta que entró prácticamente limpio un triple memorable que hizo explotar a todo el Pabellón Oasis.

Maccabi se hizo así con su primer título tras varios intentos y diez años en el torneo, desde que se inscribieron por primera vez siendo cadetes. Y en esta final de infarto, créditos también para los Diablos Rojos por su gran papel en su primera participación. En sénior femenino, la competición se decidió también en otro gran partido, en que las Recess consiguieron resistir las embestidas de las jóvenes Emvipsis.

En cadete femenino, el título fue para las McQueen frente a Las Bulldog; y en masculino, vivimos un bonito partido entre Los Camarones "A" y "B". En cuanto al Premio Andrés Valerón a la Mejor Performance, se lo llevaron las Frutas Prohibidas en una bonita noche de fiesta, música y diversión.

En el Concurso de Triples



Foto de familia de todos los participantes en la 41ª edición del 24 Horas de Baloncesto.

“Javi Calero”, el campeón fue Badayco Hernández, de Tiki-Taka, que levantó el trofeo por tercera vez.

Este evento apuesta también por las categorías en formación, que contaron con un triangular infantil, en el que los campeones y subcampeones masculinos fueron Clemente Jr. y CDT. En categoría femenina, el trofeo de campeonas fue para Las Clipper.

Además, medio centenar de niños y niñas de categorías benjamín y minibasket se dieron cita en el Encuentro de Base, que contó con la colaboración de clubes de la capital como Tamobasket, Caf y Amuley, a quienes la organización de este memorial agradece su implicación.

ENTREGA DE PREMIOS. Si la presentación del evento contó con la presencia del alcalde de Puerto del Rosario, David de Vera; en la entrega de premios, las autoridades municipales presentes fueron el primer teniente de alcalde y concejal de Deportes, Juan Jiménez; y los concejales Ana Hernández y David de León.

El Ayuntamiento de Puerto del Rosario es la principal en-



Campeones senior masculino,

colaboradora con las 24 Horas de Baloncesto, gracias a una subvención nominada al colectivo organizador, GRD Meracas.

La directiva de GRD Meracas agradeció al Ayuntamiento su apoyo, especialmente a las Concejalías de Deportes y Festejos, y a las decenas de personas que colaboraron en el catering, las tareas de montaje, las mesas de anotación y los arbitrajes, “pues es su participación desinteresada la que hace posible cumplir con



Imagen de las campeonas senior femenino.

un calendario que, en esta ocasión, ha alcanzado las 43 horas

de baloncesto y los 59 equipos inscritos”.

Deportes

El varias veces campeón en artes marciales Alejandro Navarro promocionará Pájara en sus próximos encuentros deportivos

MORRO JABLE

El deportista mayorero Alejandro Navarro representará al municipio de Pájara y a Fuerteventura en diversas competiciones internacionales prestigiosas. El campeón de artes marciales competirá los días 26 y 27 de octubre en el Open de Europa, en Polonia; en el Open de Japón, en noviembre; y en el Mundial por pesos en Tokio, en abril de 2025.

La concejala de Turismo, Tina Da Silva, ha puesto en valor la importancia de que deportistas como Alejandro Navarro lleven el nombre de Pájara por todo el mundo. “Es un honor para el Municipio que una persona con su calidad deportiva nos represente en eventos y competiciones internacionales de tal magni-

tud”, señaló.

Por su parte, el concejal de Deportes, José Benito Alonso, subrayó que Alejandro Navarro es un referente deportivo que, a la misma vez, desarrolla un papel muy importante en la promoción turística de Pájara. “Es un ejemplo de la diversidad de disciplinas deportivas que existen en Pájara y de los grandes éxitos que los deportistas locales están logrando dentro y fuera del Archipiélago”, destacó.

“Apoyaremos siempre a deportistas como él, que no solo destacan por su talento, sino que también son un espejo donde nuestros jóvenes pueden fijarse para seguir prosperando y representando a la localidad”, afirmó el edil.

Con 17 títulos europeos,



Tina Dasilva, Alejandro Navarro y José Benito Alonso.

ocho en la categoría de peso open y nueve en categorías

por pesos, Alejandro Navarro es una figura destacada en el

mundo de las artes marciales a nivel internacional.

Pájara invierte más de 250.000 euros en la remodelación del Campo de Fútbol de Costa Calma



Alexis Alonso y José Benito Alonso, supervisando los trabajos en el Campo de Fútbol de Costa Calma.

COSTA CALMA

El Ayuntamiento de Pájara ha realizado mejoras en diferentes instalaciones deportivas del Municipio, entre ellas las del Campo de Fútbol de Costa Calma, cuya inversión supera los 250.000 euros.

Estos trabajos han incluido la renovación total del césped del campo, la implementación de mejoras en los vestuarios y gradas, así como la sustitución total de la arena del foso de salto de longitud, dentro del módulo de atletismo de la instalación. Además, se reali-

zaron diversas actuaciones en los alrededores al campo de fútbol de la localidad.

El concejal de Obras, Alexis Alonso, puso en valor la importancia de estas mejoras para fomentar el deporte y proporcionar a los ciudadanos de Pájara espacios deportivos de calidad. “Estamos comprometidos con el desarrollo y mantenimiento de nuestras instalaciones y seguiremos trabajando para que Pájara cuente con los mejores recursos posibles”, señaló.

Por su parte, el concejal de

Deportes, José Benito Alonso, expresó su satisfacción con el avance de las obras y resaltó el impacto positivo que tienen en la comunidad local. “El deporte es una herramienta fundamental para la cohesión social y la salud de nuestra comunidad. Con estas inversiones no solo mejoramos nuestras infraestructuras, sino que promovemos la práctica del deporte. Seguiremos trabajando para ofrecer a nuestros deportistas y aficionados espacios de calidad donde puedan desarrollar sus actividades”.

LA FOTONOTICIA



BIENVENIDA AL TRINTXERPE. El alcalde de Antigua, Matías Peña, y el concejal de Deportes, Samuel Torres, dieron la bienvenida al equipo de remo Trintxerpe, unas jóvenes guipuzcoanas sin miedo a enfrentarse al mar abierto. Las jóvenes han sido invitadas por el Ayuntamiento y el presidente del Club de Remo Txampa, Paco Pedrosa.



GABRIEL FUSELLI
FOTO Y VIDEO
Tel: 660 707858

Entorno

Moluscos interesantes y peligrosos: El dragón azul

Glaucus atlanticus, el dragón azul, maravilla a biólogos marinos y entusiastas del océano por su singular morfología y comportamiento único entre los nudibrancos. Su nombre, *Glaucus* proviene de la divinidad marina griega Glauco. Cuenta la mitología que Glauco nació como mortal: un pescador y buceador de Beocia que ascendió a la divinidad después de ingerir cierta hierba, de manera tal que su barba y su melena se volvieron de un verde oscuro que simulaba el color de las algas marinas y sus piernas cambiaron a una cola enroscada como la de un enorme pez, y dicen que desde entonces se dedica a rescatar a marineros y pescadores durante las tormentas. La figura de Glauco aparece en las *Argonáuticas* de Apolonio de Rodas y en el Libro XIII de *Las metamorfosis* del poeta latino Ovidio

Josefina Cao
DOCTORA EN BIOLOGÍA

El dragón azul (*Glaucus atlanticus*) es un molusco gasterópodo nudibranquio. Antes de seguir adelante, debo aclarar la terminología zoológica que facilite la comprensión de estas notas divulgativas.

1. ¿Qué es un molusco? La palabra molusco proviene del latín *mollis* que significa blando. Son invertebrados (no tienen columna vertebral), su cuerpo blando puede estar desnudo o protegido por una concha. Los moluscos incluyen formas muy conocidas como las almejas, navajuelas, ostras, sepias, calamares, pulpos, babosas y cientos de caracoles, tanto marinos como terrestres. Se calcula que pueden existir cerca de 100.000 especies vivientes y 35.000 especies extintas. Los moluscos tienen una larga historia geológica, esta abarca desde el Cámbrico Inferior hasta la actualidad. Originalmente fueron de ambientes marinos y experimentaron un gran éxito evolutivo. Están presentes en una amplia variedad de hábitats: cuerpos de agua dulce, mares, en ambientes terrestres, desde altitudes de más de 3.000 m. sobre el nivel del mar hasta profundidades oceánicas de más de 5.000 m. y, por último, desde aguas polares hasta tropicales. Estos animales suelen ser organismos comunes del litoral marino de todo el planeta.

2. ¿Qué es un gasterópodo? La palabra gasterópodo proviene del griego *gaster*, que significa estómago, y *poús* (podo), que significa pie, algo así como “con el estómago en los pies”; es que cuando son larvas sufren una torsión (un giro) de la masa visceral sobre el pie. Los gasterópodos

incluyen especies tan populares como los caracoles y las babosas marinas y terrestres, las lapas, las orejas y liebres de mar. Existen aproximadamente más de 75.000 especies vivas y más de 15.000 fósiles descritas. Se pueden encontrar en casi todo tipo de ambientes (inclusive desiertos), pero la gran mayoría en aguas saladas o dulces, aunque unos pocos han logrado colonizar el medio terrestre, siendo el único grupo de moluscos con representantes en tierra firme.

3. ¿Qué es un nudibranquio? La palabra nudibranquio significa “con las branquias al desnudo”. Son las babosas de mar y muestran colores muy variados y llamativos, con formas sinuosas. Su coloración alerta de su gran toxicidad, fenómeno llamado aposematismo. Algunas especies tienen el cuerpo transparente y la capacidad para emitir luz. Las especies más grandes pueden alcanzar los 40 cm. Las branquias desnudas tienen distintas formas y se localizan en diferentes zonas del cuerpo.

Por lo tanto, ya sabemos quién es el Dragón azul. Este nudibranquio es pelágico (es la parte de agua perteneciente a la columna de agua del océano abierto), con una distribución variada por los mares del mundo, en aguas templadas y tropicales. Algunas regiones donde se encuentra esta babosa incluyen el este y la costa sur de Sudáfrica, aguas europeas y la costa este de Australia y Mozambique.

Avistamientos en el archipiélago canario. Ha sido observado en las playas de Corralejo (Fuerteventura); Playa del Inglés, en San Bartolomé de Tirajana, en Los Dos Rques, en Gáldar, y Las Canteras, Gran Canaria; en distintos

puntos del litoral de Granadilla de Abona, en Tenerife; y La Palma.

Esta especie flota boca abajo sobre la tensión superficial del océano. Aunque viven a mar abierto, pueden ser arrastradas accidentalmente hacia la orilla, lo que hace que a veces puedan divisarse en las playas. Tiene el cuerpo alargado, de color azul y plateado, y puede alcanzar los 4 cm. de longitud. El dorso es de color azul oscuro, mientras que el pie es plateado con dos líneas de un azul más intenso que recorren su cuerpo desde la cabeza hasta la cola. Esto hace que pase desapercibido para las aves en la superficie y para los peces bajo el agua, ya que se mimetiza perfectamente con el entorno. Su tronco posee seis apéndices ramificados, que concentran una alta cantidad de veneno procedente de las medusas que ingiere, con especial predilección por las carabelas portuguesas (*Physalia physalis*) y por las velelas (*Velella velella*), de las que aprovecha sus células urticantes para acumular su veneno y utilizarlo contra sus presas. Tiene comportamientos caníbales por lo que puede llegar a atacar a otros ejemplares de su especie.

Curiosamente, uno de los misterios hasta ahora no resueltos acerca de este singular animal es: ¿nada y se mueve por sí mismo o simplemente se deja arrastrar por la corriente? Algunos de los investigadores lo califican como lento, apático, moviéndose solo unos diez centímetros en cinco minutos o como extremadamente perezoso y letárgico. (<https://www.labrujulaverde.com/2020/07/dragon-azul-la-extrana-especie-marina-que-se-alimenta-de-carabelas-portuguesas>).

Tras una picada del dragón azul es posible experimentar náuseas, vómitos, malestar general, todo causado por el efecto del veneno que ha sido inoculado. Además, la zona en la que se recibió la picadura puede hincharse y enrojecer. Se debe acudir inmediatamente al hospital o llamar con urgencia una ambulancia. Es cierto, sí, son venenosos, pero la probabilidad de que esto ocurra es muy baja y, por lo tanto, redactar artículos que generen “miedo o pánico” entre la población no tienen ningún sentido con un animal que lleva en Canarias más tiempo que el ser humano; solo hay que tener más cuidado si se presentaran en forma masiva, o sea, cientos de estos animales. Desde el Servicio de Biodiversidad del Gobierno de Canarias explican que es habitual que ejemplares de *Glaucus atlanticus* aparezcan en Canarias en primavera y otoño (sus épocas de reproducción). Forman parte del plancton, por lo que su movimiento depende de las corrientes.

Por esta razón, lo ideal es

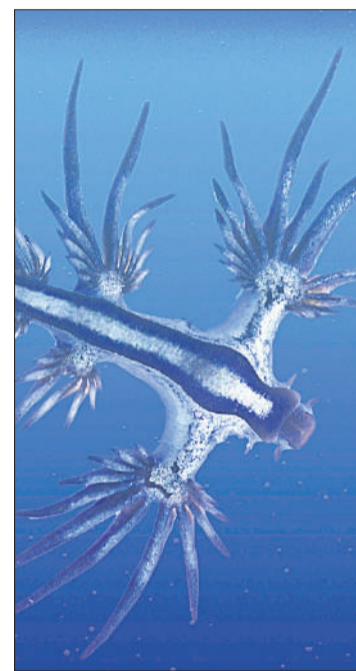

Glaucus atlanticus.

actuar en las playas igual que con las medusas, señalizando su presencia para alertar a los bañistas de que, si entran en el agua, deben tener ojo avizor para evitar el contacto con estos moluscos.

Recordemos que... “la Naturaleza inspira, cura, consuela, fortalece y prepara para la virtud al hombre.” Solo hay un modo de que ella perdure: respetarla y servirle.



FELIPE MORALES

Consultoría y Terapia para el Bienestar Personal, Familiar y Laboral

Presencial y On-line

 **616 679 654** 

 felipemorales.consultor@gmail.com
<https://terapiafelipemorales.com>
C/ Aragón 61. Puerto del Rosario

Cultura

Mover las manos

La raíz



VIOLETA CHACÓN

Hace unos días me enfrenté a un cajón. Uno de esos en los que una va metiendo papeles “para después”. Estoy segura de que todos tenemos este tipo de cajón en nuestra casa; es más, puedo pensar que incluso tenemos más de uno. El tiempo y los papeles se van alargando hasta que casi no cierra la maldita gaveta, y ahí ya no queda otra cosa que arregangarse y meterse en faena.

Recibos del banco. Alguna carta que no sabemos en qué momento llegó, pero desde luego lo hizo en uno bien inoportuno. El recibo del arreglo del termo. El presupuesto de la sustitución de una persiana. La póliza de la funeraria... Ya sabes a qué tipo de contenido me refiero. En medio de todos esos papeles encontré una hoja escrita con máquina de escribir Olivetti eléctrica. Lo sé porque la escribí yo, o eso creo (igual viene alguno de mis hermanos a contradecirme, que no sé la de ustedes, pero la parte de mi cabeza que almacena recuerdos no solo almacena, sino que crea a su gusto también), allá por el año 98. En dicha hoja lo que había escrito era mi árbol genealógico remontándose a siete generaciones de mi rama paterna.

La escribí yo, bueno, la transcribí yo o eso quiero recordar, de un papelito a mano que trajo mi padre después de haberse reunido a hablar del tema (sigo suponiendo) con su Tío Luis y mi Tío Juan, que eran las tres personas de la rama familiar que más ocupados estaban en estudiar la genealogía. Supongo que en aquel momento en que pasamos a limpio nuestra línea familiar andaba yo ocupada en otros menesteres, como seguir leyendo apuntes de mecánica de fluidos, y no le presté demasiada atención. En cuanto lo leí con detenimiento descubrí con asombro que se repiten nombres y apellidos: Chacón, Pérez, Peña...

Si hago una media de que la generación anterior tenía entre 25 y 30 años en tener a la siguiente, y partiendo de la fecha de nacimiento de mi abuelo Silvestre, me remonto ahí a casi el año 1750. Y entonces siento que la raíz esa que me imagino que sale de mis pies (como me dicen las profes de meditación o yoga) se hace enorme y larga y me deja completamente anclada a esta tierra.

Ahora que está tan de moda coger la maleta porque “somos ciudadanos del mundo”, puedo ponerme en cualquier parte que se me antoje y en dos días comprarme un trozo de tierra donde llegue, porque mi cartera está más gorda que las de los pobladores de a donde llego; y a los tres días ya digo que es que soy de allí, de ese cacho de tierra al que acabo de llegar. O también encuentro con frecuencia el mensaje de que “yo es que siento que esta es mi tierra porque en otra vida viví aquí”.

Yo no tengo forma de sentir nada de esto que oigo últimamente, porque es que ya ves cómo es mi raíz. No sé si he tenido otras vidas o si he sido pulga o cuervo en otra tierra; de momento estoy aquí y parece que todos los que hicieron posible que esto se diera, estaban aquí desde hace 300 años.

Algunas de esas personas que están en mi árbol genealógico las tengo localizadas porque las conocí o porque me han hablado mucho de ellas. Otras me son completamente ajenas y, sin embargo, de ahí vengo. Gentes que se asentaron en el norte, entre El Cotillo y El Roque, donde seguimos estando. Que un día tuvieron que coger la maleta porque aquí no había casi forma de alimentarse, porque no quedaba otra, pero aquí volvieron. La tierra tira, no sabes cuánto. Aquí se quedaron y aquí seguimos atrincherados y agarrados a la tierra como garrapatas, porque en estos días todo amenaza con sacarnos a patadas de nuestras piedras.

Fuerteventura, plató natural de cine celebra los 10 años de la Film Commission



Horacio Umpiérrez, Nereida Calero y Carlos de Saá, durante la inauguración de la exposición.

PUERTO DEL ROSARIO

Fuerteventura Film Commission inauguró la exposición itinerante *Fuerteventura, Plató Natural de Cine*, dentro de su programación especial para celebrar su décimo aniversario. La muestra recorre los seis municipios, teniendo como primera parada la Sala Chillida del Palacio de Formación y Congresos.

En el acto de inauguración estuvieron presentes la consejera de Fuerteventura Film Commission, Nereida Calero, quien felicitó “a todas las personas que es-

tán empujando e ilusionados por dedicarse a esta industria”, y el viceconsejero de Cultura, Horacio Umpiérrez, quien señaló que en estos “diez años hemos hecho un gran avance en este sector profesional que reivindica su lugar como industria imprescindible en Canarias. Ya podemos decir que el cine en Fuerteventura es una opción”.

Tras su paso por Puerto del Rosario, la muestra se ha trasladado hasta el 16 de octubre al Auditorio de Corralejo; del 18 de octubre al 1 de noviembre se encon-

trará en el Auditorio de Antigua; del 7 al 21 de noviembre, en la Casa del Zapatero de Betancuria; del 26 de noviembre al 10 de diciembre, en la Estación de Guaguas de Morro Jable; y del 16 de diciembre al 30 de diciembre, en la Biblioteca Municipal de Gran Tarajal.

La exposición *Fuerteventura, Plato Natural de Cine* propone un recorrido por las principales producciones realizadas en Fuerteventura y muestra al espectador la parte menos conocida del cine con fotografías inéditas denominadas ‘foto-fija’.

LA FOTONOTICIA



GRAN ACOGIDA DE ENSUEÑOS DE UNAMUNO EN SALAMANCA Y VALLADOLID. La obra *Ensueño de Unamuno*, de ÓperaFuerteventura, llegó el pasado mes de septiembre a las universidades de Salamanca y Valladolid, donde tuvo una gran acogida, tras su paso por los espacios museísticos de Fuerteventura. *Ensueño de Unamuno* es la propuesta de ÓperaFuerteventura para conmemorar el centenario de la llegada de Miguel de Unamuno a la Isla.

LA FOTONOTICIA



ARRANCAN LAS FIESTAS EN HONOR A SAN MIGUEL ARCÁNGEL EN TUINEJE. Con un original pregón que contó con danza, arte y los entrañables recuerdos de la generación más joven del pueblo de Tuineje, las componente de las Sweet Girls fueron las encargadas de dar oficialmente el pistoletazo de salida a las Fiestas Juradas en Honor a San Miguel Arcángel, únicas con la categoría de Bien de Interés Cultural y Fiestas de Interés Regional y Nacional de la Isla. El próximo 12 de octubre se celebrará la tradicional Romería Ofrenda en honor al Santo Patrón, quien, en 1740, ayudó a liberar a los antiguos pobladores de la Isla de las fechorías de los corsarios ingleses, tal y como recogen los escritos de la época.

Miguel de Unamuno, nuevo Hijo Adoptivo de Puerto del Rosario



Juan Jiménez, Luis Miguel Santos Unamuno y David de Vera.

PUERTO DEL ROSARIO
En una ceremonia solemne celebrada en el Auditorio de Puerto del Rosario, la capital mayorera otorgó la Medalla de Hijo Adoptivo a título póstumo a Miguel de Unamuno, por su crucial contribución a la Isla desde hace 100 años. El evento reunió a autoridades locales, regionales y al bisnieto del filósofo, Luis Miguel Santos Unamuno, quien reci-

bió el reconocimiento en nombre de la familia.
El alcalde de Puerto del Rosario, David de Vera, expresó su gratitud y destacó la importancia de este acto. “Saldamos una deuda histórica que teníamos con Unamuno. Su estancia aquí no solo marcó un antes y un después en su vida, sino también en la historia de nuestra ciudad, creando un vínculo imborrable”.

El Observatorio Negrocriminal Fuerteventura 2024 logra el éxito de participación en su primera edición

Redacción
GRAN TARAJAL

El Observatorio Negrocriminal Fuerteventura 2024 culminó su primera edición dando a conocer a la ganadora del certamen literario en el que han participado estudiantes de diferentes centros educativos de la Isla. La alumna de segundo de bachillerato Michelle Capiello resultó ganadora de este I Premio de Microrrelatos por su obra ‘La detective y su final’.

La presidenta del Cabildo de Fuerteventura, Lola García; la alcaldesa de Tuineje, Candalaria Umpiérrez; el consejero de Cultura, Rayco León; y la con-

cejala de Cultura, Dulce García, pusieron en valor el talento joven y creativo que demostraron los jóvenes de Fuerteventura, así como su interés por un género que cada vez genera mayor afición en la Isla.

El concurso estuvo dirigido a alumnos y alumnas en los institutos de Fuerteventura. Los jóvenes escritores tuvieron la oportunidad de demostrar su talento en un relato breve de no más de 100 palabras, explorando los misterios y el suspense del género negro criminal. El relato ganador se compartirá en las redes sociales del Observatorio Negro Criminal (Obsnegrocriminal-

Fuerteventura).

Además, se realizaron visitas al IES Gran Tarajal, IES La Oliva, IES Vigán e IES Corralejo por parte de Marta Marne, Jon Arretxe, Emilio González Déniz, Empar Fernández y Susana Rodríguez Lezaun.

El Observatorio NegroCriminal Fuerteventura 2024 ‘La Ficción supera la Realidad’ es una actividad organizada por la Consejería insular de Cultura y el Observatorio Negrocriminal.

Los escritores de novela negra y miembros del Observatorio, Carlos Gutiérrez y Carmen Nieto, hicieron un balance positivo de esta edición.



Imagen de un momento de la clausura del evento cultural.

34 FERIA DEL LIBRO DE FUERTEVENTURA
DEL 16 AL 20 DE OCTUBRE
Plaza
Palacio de Formación y Congresos

100 años
1924 - 2024
Miguel de Unamuno

ICDC Instituto Canario de Desarrollo Cultural
Gobierno de Canarias
CULTURA FUERTEVENTURA
CENTRO BIBLIOTECARIO INSULAR

Fuerteventura

La entrevista. VIOLETA CHACÓN

● ESCRITORA

“Este Manual nos ayudará a lidiar con la construcción y con la destrucción, pero también con la necesidad de avanzar”

La escritora majorera Violeta Chacón presenta *Manual de Otoño*, su quinto libro y cuarta novela, dando continuidad a la saga de Tía Enriqueta

Mónica Quintero PTO. DEL ROSARIO

-Este mes de octubre presentas tu quinto libro, y cuarta novela, titulado *Manual de Otoño*. ¿Cuándo miras hacia atrás qué sientes?

-Da mucho vértigo solo pensar que hace cuatro años estaba soñando con cómo sería publicar un libro y que, si ahora miro para atrás, veo que hay cinco. Da vértigo, pero también mucha satisfacción.

-¿Te veías estar así en algún momento de tu vida?

-Sí, sí, claro. Yo soy muy fantasiosa, sueño mucho y a lo grande, y me flipo con una facilidad pasmosa. Cuando me pongo a soñar, el planeta es mío; por tanto, claro que sí me veía aquí. Me viene a la mente un vídeo que circula por las redes de Tony Acosta diciendo que los sueños se cumplen a base de mucho trabajo, de esfuerzo y de levantarse muy temprano cada mañana; y de juntar, en mi caso, muchas letras.

-Esta cuarta novela, *Manual de Otoño*, sigue la línea de los anteriores Manuales y de Tía Enriqueta...

-Jajaja... Sí... a Tía Enriqueta voy a sacarle todo el jugo que ella me deje sacarle. Por primera vez me sincronizo con las estaciones y por fin presento el de Otoño cuando toca.

-Sin hacer espóiler, ¿qué encontramos en este Manual?, ¿cómo nos vamos a encontrar a Sonia, su protagonista?

-Sonia, en primavera, estaba perdida y encontró un hilo del que tirar como si fuera uno de los ovillos de Tía Enriqueta; en verano vio que ella iba a ser capaz de ir desenredando ese ovillo, utilizando ese ovillo para tejerse su propio abrigo; y en otoño vemos la cara b de lo que es tejerse un abrigo: Tía Enriqueta le muestra sus mazmorras y sus sombras, desidealizando esa construcción que ha hecho Sonia de Tía Enriqueta de que era una señora extraordinaria. En el *Manual de Otoño*, Tía Enriqueta se muestra humana.

-Otra vez los paisajes de Fuerteventura vuelven a ser parte de la trama, ¿no?

-Por supuesto que yo no soy capaz de escribir de otra cosa que no sea lo que conozco y que no sea mi paisaje, mi entorno. Pero más que el paisaje, es el entorno, son las piedras las que cobra protagonismo. Bueno, no sé si he conseguido darle el cariz protagonista que he querido darle porque las piedras toman en medio de la novela todo el protagonismo.

-Pero estamos hablando de



Violeta Chacón, junto a su última novela, *Manual de Otoño*.

ese paisaje árido, duro,...

-... y hostil. Yo creo que el carácter de Tía Enriqueta, y lo voy a extender haciendo una cosa que no se debe hacer que es generalizar, es el carácter majorero, porque hemos crecido y hemos sobrevivido a un entorno sumamente hostil: viento constante, aridez, desierto,... hemos sobrevivido pero también, generación tras generación, hemos ido poblando este terreno. Por tanto, el carácter majorero, desde mi punto de vista, viene dado por esa austeridad y esa capacidad de sobrevivir con apenas recursos, que es lo que encontramos en Tía Enriqueta.

-En todos los Manuales hay un aspecto que sirve de aprendizaje. ¿Qué encontramos aquí?

-Vamos a encontrar esa necesidad de construir y todo lo que pasa cuando uno quiere construir, que normalmente tiene que ver con que otros quieren destruir. Por tanto, vamos a

lidiar con la construcción y la destrucción, pero también con la necesidad que tienen algunas personas iniciar proyectos y de hacerlos avanzar y de cómo esos proyectos van forjando tu carácter, tu destino y tu posición en el mundo.

-¿Qué supone el otoño dentro del contexto del libro?

-El otoño nos invita a prepararnos para lo que viene en invierno: que llenemos la nevera de alimentos y la despensa de conservas, pero también que vayamos preparando nuestras mentes para esa falta de reclusión y de luz que viene después, con el invierno. Si no estamos bien pertrechados podemos pasar un invierno como el de la fábula de la hormiga y la cigarra. Por tanto, este otoño del Manual hará que Sonia se reconcilie con la maleta que trae, que saque lo que ya no le interesa de ella y que la deje lista para vivir el invierno.

-Esta cuarta novela se pre-

sentará en la Feria del Libro de Fuerteventura, ¿no es así?

-Así es. Estoy muy feliz de hacer la presentación en la Feria y quiero agradecerles el enorme esfuerzo que hacen por hacer tantas presentaciones en una misma semana a la vez que nos da pie para que los autores noveles podamos compartir el mismo cartel con grandísimos escritores a los que yo, personalmente, admiro mucho. Tengo muchas ganas de sentarme en el entorno que conozco y que siento como familia.

-¿Dónde podremos encontrar el *Manual de Otoño*?

-Además de en la Feria, lo podemos encontrar en los puntos de venta habituales: en las tiendas de Erika Castilla (Mojo Art Shop), en el Café El 36, en la tienda Mix and Match y en las principales librerías de la Isla. Además, está disponible en las plataformas digitales.

Obligaciones del adelantado

Cuando un vehículo está siendo adelantado, el conductor que va a ser sobrepasado tiene que cumplir con una serie de imperativos, una vez que detecta la maniobra, para evitar posibles accidentes

Carmelo Reyes
AUTOESCUELA CARMELO

Cuando un adelantamiento no se realiza de forma adecuada, las consecuencias suelen ser tremendas, especialmente en las **rectas** de las carreteras convencionales, es decir, las que tienen un carril para cada sentido de circulación.

Por ello, analizamos la importancia del vehículo adelantado y su comportamiento.

Lo primero, será leer el artículo 86 del vigente Reglamento General de Circulación, sobre las **obligaciones del conductor del vehículo adelantado:**

“El conductor que advierta que otro que le sigue tiene el propósito de adelantar a su vehículo, estará obligado a ceñirse al borde derecho de la calzada...”

Como se indica claramente, es obligatorio ceñirse o arriarse al borde derecho, no confundir con salirse al arcén que, como norma general, no se debe hacer.

Lo que ocurre con frecuen-

cia es que los conductores se limitan a circular por el carril de la derecha, pegados a la línea longitudinal discontinua, **pero no se arriman al borde derecho, que es la obligación** cuando adviertan que van a ser adelantados.

Con ello aumentaremos el riesgo de accidente para el que adelanta (y para el que circula en sentido opuesto), ya que al no tener suficiente visibilidad el que pretende adelantar deberá o bien arriesgarse a invadir algo del sentido contrario para ver o alejarse del vehículo que nos precede para mejorar la visión; pero al aumentar la distancia, el adelantamiento se hace más difícil porque se alarga la distancia.

En ocasiones sucede que los vehículos, por sus dimensiones, altura, anchura y demás, no se arriman e, incluso, llevan una velocidad baja de forma que casi interrumpen la circulación e incitan al adelantamiento (así como cuando la ley también fija una velocidad mínima según la vía y vehículo), por lo que se estará circulando a una veloci-



Diferentes vehículos circulan por la Fv-2, a la altura de Tiscamanita.

dad anormalmente reducida, perturbando la circulación. Y, aunque es sancionable, lo que se pretende es evitar ese tipo de conductas que ponen en peligro a todos.

Para colmo, los hay que además aumentan la velocidad en las rectas y sin observar que otros vehículos ya han iniciado la maniobra de adelantamiento, cosa que además de

prohibida aumenta muchísimo el riesgo de accidente.

El vehículo adelantado **no debe variar su velocidad** (ni aumentar ni disminuirla), salvo que exista peligro durante la maniobra por cualquier circunstancia. En ese caso **se deberá disminuir** para facilitar la vuelta al carril derecho al que adelanta, salvo que con ello se entorpezca dicho regreso.

En resumen, se debe circular a una velocidad adecuada según el lugar, condiciones atmosféricas y circunstancias del tráfico, de forma que no se interrumpa la circulación y disminuya la necesidad de ser adelantado.

Lo expuesto son **obligaciones para el vehículo adelantado, consiguiendo fluidez y seguridad para todos.**

Meridiano 14

AGENCIA DE COMUNICACIÓN, PUBLICIDAD Y MARKETING

La Publicidad que se entiende

✓ reparto
publicitario

✓ medios de
comunicación

✓ redes
sociales

 **Somos
Publicidad**

CONTACTO: 625 224 904
mario@meridiano14.com
facebook.com/meridianocatorce

 **Somos
Comunicación**

Retrospectiva

● Aun existiendo dudas sobre la procedencia original de sus primeros pobladores (sobre si eran conejeros o majoreros), se sabe que hacia 1823 ya existían 28 familias residiendo en aquel rincón de Jandía

La historia de Cofete. El único pueblo canario que, inexplicablemente, se está dejando morir por las trabas burocráticas (II Parte)



Carmelo Torres
DOCTOR EN HISTORIA Y MÁSTER
INTERNACIONAL EN RESTAURACIÓN
DE PATRIMONIO HISTÓRICO

No obstante, frente a las posibilidades planteadas desde ambas propuestas -la de los majoreros y la de los conejeros-, la falta de documentos de la disputa entablada no hace sino acrecentar el misterio de “quién se llevó el gato al agua”. Al respecto, lo único cierto es que, ya en 1816, 15 yuntas se empleaban en roturar algunos terrenos en la zona de barlovento de Jandía. Al poco, en 1819, ya se habían instalado en Cofete en torno a veinte familias, demostrándose ello con el registro de matrimonios llevados a cabo en las parroquias de Tuineje y Pájara. Los estudios realizados acerca de la cuestión no terminan de dilucidar si los colonos eran majoreros, conejeros o de ambos territorios, si bien en esos libros sacramentales (bautismos, matrimonios y entierros) se hubo de registrar de dónde eran naturales los que se iban casando o falleciendo en las parroquias señaladas, pudiendo demostrar con ello una u otra teoría. Si bien ya hace muchos años algún investigador -Martínez Encinas- apuntaba a la posibilidad de que la propuesta del sargento mayor de Lanzarote fuese la que triunfara, pudiendo proceder el grueso de la co-

lonia de la isla vecina.

En cualquier caso, a pesar de las incógnitas que aún no encuentran respuesta, sí que podemos afirmar que los orígenes del poblado de Cofete se remontan a las roturaciones de 1816 y a la llegada de varias familias hacia 1819. La evolución histórica del núcleo y de la propiedad de la tierra han terminado por demostrar que las expectativas creadas inicialmente no se cumplieron, quedando sus habitantes reducidos a la categoría de medianeros y, por lo tanto, sometidos a la autoridad de los sucesivos arrendatarios.

Con base en ello, junto a otros muchos aspectos, podemos afirmar que al presente el núcleo de Cofete ya cuenta con una antigüedad que supera los doscientos años.

A pesar de las tinieblas que aún rodean la “fundación” de Cofete, lo cierto es que para 1823 ya se cita un número exacto, 28 familias o vecinos -en aquel entonces se computaba como vecino a la unidad familiar-, demostrándose que en los cuatro años anteriores se habían pasado a establecer algunas estirpes más junto a las ya llegadas hacia 1819. Si consideramos esta certeza, podríamos afirmar que cada familia poseería al menos una vivienda, estimando por ello que en esa fecha ya existirían, computándose a la baja, 28 viviendas en Cofete, pudiendo al poco haber rozado el centenar de habitantes.

Sabemos que precisamente en esa fecha -1823- dos de sus vecinos, D. Ángel Hernández y D. Diego Cano, representando al resto, habían solicitado al obispo la creación de un oratorio para atender a la vecindad, considerando lo alejado que se encontraba el edificio religioso más próximo.

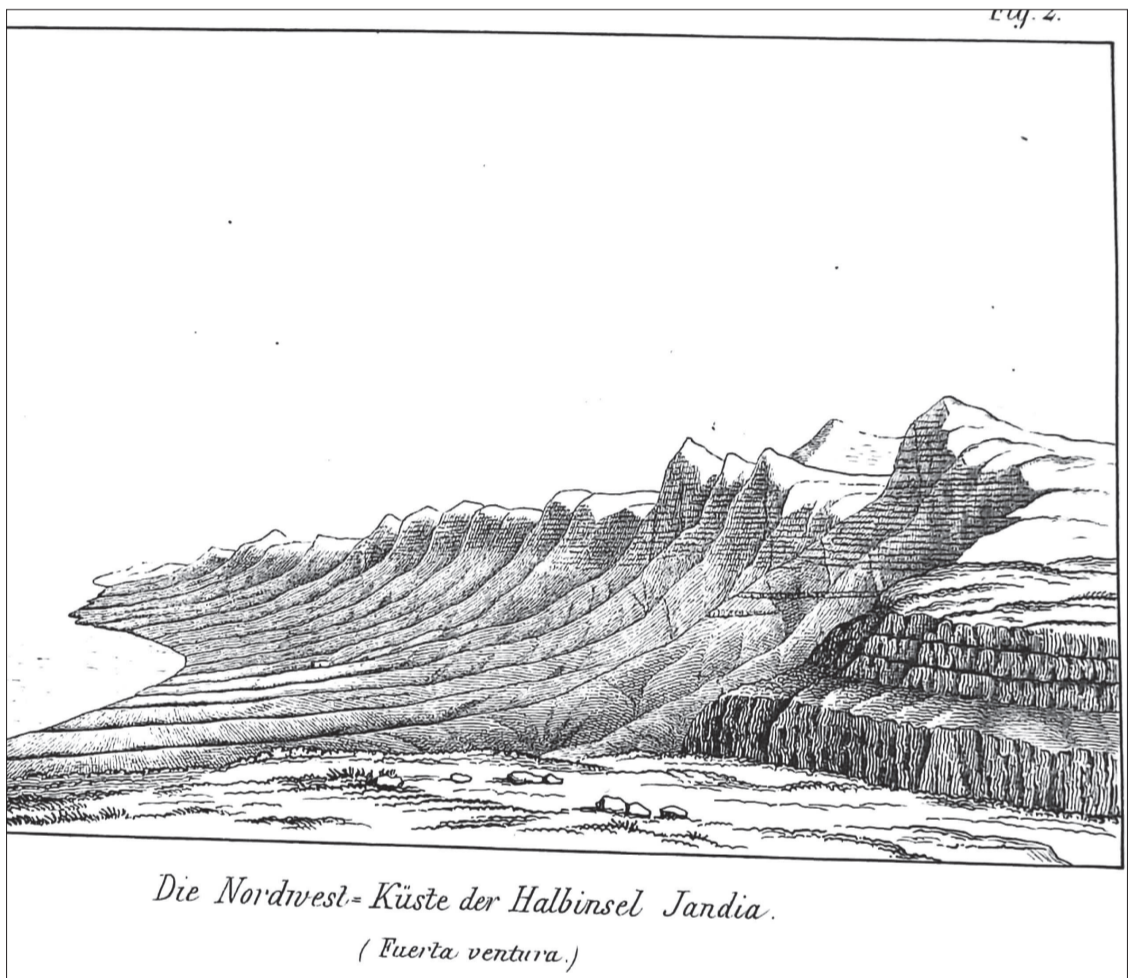

Grabado de la Península de Jandía.

Con ello se pretendía atender a las necesidades espirituales de los habitantes de Cofete, además de a las aproximadamente 2.000 personas que aún en esas fechas acudían a Jandía a recoger la orchilla, pudiendo sumar todas aquellas que, de modo temporal, residían en la dehesa vinculados al pastoreo y las apañadas allí desarrolladas.

Debido a diversas vicisitudes, la ermita de Cofete no fue atendida de modo inmediato. En 1826, el nuevo obispo -D. Bernardo Martínez Carnero- recaba información referente a la dehesa de Jandía, encargada al capitán D. Vicente Pérez de León, resultando la misma a modo de una descripción de dicha porción de Fuerteventura.

En ese documento se constata que la mayor parte del ter-

ritorio de Jandía permanecía sin cultivarse, a excepción de la vega de Cofete y el valle del Ciervo. Empero, el autor se hallaba convencido de las posibilidades de éxito de explotarla agrícola, habida cuenta de la calidad de los suelos y la abundancia de manantiales. Del mismo modo, se mostraba favorable a levantar una iglesia, pues la misma favorecería el establecimiento de población en Jandía.

Acerca de Cofete, exponía sus enormes potencialidades, estimando que contaba con 350 fanegadas de tierra de primera calidad además de existir en esas fechas hasta doce fuentes, de las que cuatro podrían emplearse para el regadío, en atención a su caudal. En su opinión, los cultivos más adecuados para la zona eran los de viñas, árboles, ce-

reales, algodón, millo, garbanzos y barrilla.

Finalmente, y siguiendo las recomendaciones de la citada descripción, para 1838 la ermita ya se había erigido. Su bendición fue llevada a cabo por el párroco de Pájara -D. Agustín de la Peña Morales-, el 29 de septiembre de ese mismo año. Era la primera vez que se celebraba una misa en toda Jandía desde que el cristianismo llegara a Fuerteventura junto con los conquistadores, en los albores del siglo XV. Este nuevo edificio se levantó junto a la casa del arrendatario y pasó a dar mayor grado de autonomía y peso a la incipiente localidad.

Cabe destacar que ya desde 1835, con la creación de los ayuntamientos, Cofete se verá disputada entre Pájara y Tuineje, pugnando ambos

consistorios por hacerse con su control, integrando el que lo consiguiera los vecinos y toda la dehesa a su término municipal. La cuestión no se dilucidó hasta 1858, siendo una comisión de estadística del Estado la que determinó que toda la península de Jandía pertenecería a Pájara. Adelantándose a esa resolución, ya en 1842 el Ayuntamiento de Pájara había elegido al alcalde de barrio de la zona en litigio, escudándose para ello en sus relaciones históricas. En ello también tuvo un peso significativo la división parroquial de la Isla de 1792, incluyendo a Cofete en la parroquia de Pájara.

Con total probabilidad, Cofete habría alcanzado su máximo apogeo entre 1860 y 1900. Ello se demuestra en atención a los datos aportados por Pascual Madoz y Pedro de Olive, entre otros. Al presente es posible ofrecer una incompleta relación del número de viviendas y de habitantes que ha poseído Cofete a lo largo de su historia.

Año 1819: se habla de 20 familias.

Año 1820: se indican 28 familias.

Año de 1835: se habla de la existencia de 17 vecinos en Cofete.

Pascual Madoz (1845-1850): aparece como Cofete de Jandía.

Nomenclátor de la provincia

de Canarias (c.1860): consta referenciado como Cojete (sic), aldea de 22 viviendas habitadas, 9 inhabitadas, ... de las que 7 tenían un piso de altura y 24 eran chozas.

Pedro de Olive (1864): habla de 7 casas de una planta, 24 chozas y 67 habitantes, destacando que 9 casas se encontraban deshabitadas.

Nomenclátor de 1865: se refieren 22 familias.

Descripción de la dehesa de Jandía (1868): apunta la existencia de 27 edificaciones, destacando la casa del arrendatario -con doce huecos, amén de capilla u oratorio, almacén y tahona-, destacando las 18 "casuchas" levantadas en piedra seca en las que residían los medianeros. En esos años se habla, por primera vez, del cementerio que de modo improvisado se había creado en el tramo que separaba Cofete del mar, indicando la particularidad del mismo no poseer muro alguno. Para esas fechas ya se computan cuarenta yuntas que se empleaban en trabajar la tierra de la zona. Cifra la población de la dehesa en unas 100 personas, apuntando que, a excepción de Cofete, solo existía otro lugar habitado, el valle de El Ciervo, con apenas dos viviendas en las que residían dos familias de medianeros.

Primera referencia a Cofete en la prensa (1868): aparece

en *El País*, un periódico editado en Las Palmas de Gran Canaria. Al respecto, concretaba:

"... hay en el pago de Cofete, que es el principal de la Dehesa, una casa para habitación del arrendatario con doce piezas distintas, una de las cuales es el oratorio; hay almacenes, atahonas (sic), y otras dos casas más pequeñas, otras dos junto a un almacén, y además hasta diez y siete de piedra seca para habitación de los colonos que en toda la finca llegan al número de cien personas".

Estudio de Antonio María Manrique y Saavedra (1873): 70 habitantes.

Nomenclátor de 1888: señala que la aldea de Cofete se componía de 8 edificios de una planta y 13 chozas. La población de hecho se elevaba a 91 y la de derecho a 89.

Apuntes de Geografía político-militar de Canarias (1902): no aparece Cofete ni otras muchas localidades mayoreras, constando solamente las más pobladas.

Nomenclátor de 1910: se cita al núcleo como aldea compuesta de 7 viviendas habitadas y 1 inhabitada accidentalmente, todas ellas de una altura, además de 13 chozas. Su población se componía de 62 habitantes de hecho y 66 de derecho.

Nomenclátor de 1920: se indican 9 viviendas habitadas,

1 inhabitada accidentalmente y 1 inhabitada "por razón del uso a que se destinan". Hacían un total de 11 edificios y 5 chozas, con un total de 62 habitantes, tanto de hecho como de derecho.

Nomenclátor corográfico de 1940: se le cita como caserío distante 42 kilómetros de la capital municipal, señalando ya únicamente a 13 habitantes, tanto de hecho como de derecho. Este dato no concuerda con lo que los más ancianos del lugar aún nos recuerdan.

Nomenclátor de 1950: se cifran sus habitantes en únicamente 6, de hecho y de derecho, que residían en 3 viviendas, apuntando además una destinada a otros usos. Con ello se obviaba al resto de viviendas humildes y deshabitadas de la localidad.

Nomenclátor de 1970: a pesar de no indicar ningún habitante -no ajustándose a la realidad, pues hasta el presente siempre se han mantenido algunos vecinos residiendo de modo permanente-, sí que deja constancia de la existencia de tres edificios "destinados a vivienda familiar".

Nomenclátor de 1981: ya no consta Cofete.

Cabe indicar que desde finales del siglo XIX comienzan a aparecer otros núcleos de población en Jandía. Tras ello no se encontraba el deseo de colonizar la dehesa u obtener

mayores beneficios, si no, entre otros, la idea preconcebida de establecerse en un lugar tan remoto como para lograr evadir el pago de las contribuciones, habida cuenta de la falta de personal y de estadísticas convincentes para esas fechas, extremo este ya apuntado por la historiadora Rosario Cerdña y que se confirma en algún acuerdo del Ayuntamiento de Pájara en 1897.

A la vista de la posterior evolución del poblamiento de la península de Jandía, podemos afirmar que de modo temprano esas posibles nuevas colonias van a desaparecer sin solución de continuidad, comprobándose que incluso el propio Cofete -ya a inicios del siglo XX- comenzará su primero lento y, posteriormente, fugaz declinar, de tal modo que para la década de 1950 el pueblo se mostraba prácticamente despoblado. En ello jugaron un papel destacado -especialmente las sucesivas sequías-, la escasa competitividad del grano mayorero a nivel regional, viendo además cerradas las puertas a la España peninsular o el surgimiento de nuevos núcleos como Morro Jable o El Puerto de la Cruz, ... dándosele la puntilla final a inicios de los años cincuenta con la prohibición del último arrendatario -D. Gustavo Winter Klingele- de poder sembrar en la vega de Cofete.

16 años creciendo con Fuerteventura ...contigo...

20.000 EJEMPLARES MENSUALES

INVIERTE EN PUBLICIDAD Y APUESTA POR TU NEGOCIO

Contacto: **625 22 49 04**

Orgullosos de nuestra tierra, de nuestra gente, de Fuerteventura

El Enfoque de Fuerteventura

80.000 Lectores

Ofertas válidas hasta el 11 de noviembre de 2024 o fin de existencias. Consultar detalles en tienda



149⁰⁰€



SOPREMA

SOPREMA.CAMPOLIN
Impermeabilizante para depósitos de agua y cubiertas baldosables. 20kg.
Colores: blanco, rojo y gris

Tela asfáltica polimérica
ROJA 4 KG/m2
Rollo de 10x1 mts.

52⁹⁰€
Rollo



¿Cómo te gustaría pasar este invierno?

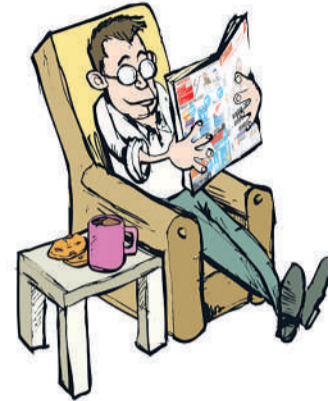

EL PLAN COFEMAX

- Cariño, voy con las amigas.
- Tranquila, pásalo bien.



EL PLAN MANOLO

- ¡Maaanooolo!,
¡mira que te lo advertí!



REJETÓN Antigoterías
Impermeabilizante. 15 Lt.
Colores: rojo, rojo teja, verde, gris, tierra y blanco

59⁰⁰€

15 Ltr.



42⁹⁰€
BRICOPAINT

BRICOPAINT
Impermeabilizante. 14 Lt.
Colores: rojo, rojo teja, verde, gris y blanco
TRANSITABLE

SUPER OFERTAS

Césped artificial Serie Daytona



69⁰⁰€

87⁰⁰€

Alt.: 20 mm
Alt.: 35 mm

Rollos 2x5 m

Alt.: 30 mm
Alt.: 40 mm

92⁰⁰€

108⁰⁰€



SUPER PRECIOS

Tableros OSB



Tableros Chapa Marina

POLÍGONO IND. EL CUCHILLETE
Lunes a Viernes

08:00 a 14:30 y de 16:00 a 20:00 H.

Sábado de 08:00 a 14:30 H.

CONTACTO
928.938.737

Depósitos de agua DESDE 300 LTROS.



COFEMAX
FERRETERIA

EXPOSICIÓN DE INODOROS



DESDE 199⁰⁰€
SANITANA

DESDE **10^{,95}€** /M2

PAVIMENTOS Y REVESTIMIENTOS

100.000 M2 en stock de PAVIMENTOS Y AZULEJOS



HORARIO EXPOSICIÓN

Lunes a Viernes

08:00 a 14:00 y de 17:00 a 20:00 H.

Sábado de 08:00 a 13:00 H.